LUNEDI' 18 LUGLIO - ANNO 115 - NUMERO 192

Una serie di «oggetti volanti non identificati» popolano gli orizzonti da est a ovest

E con le vacanze arrivano gli Ufo

In Unione Sovietica ne parla la «Pravda»

● MOSCA — Il fatto più clamoroso, come sottolinea il corrispondente de «l'Unità» da Mosca, non è tanto l'avvistamento degli Ufo in un villaggio a 500 chilometri a Sud-Ovest di Mosca, quanto che la Pravda, notoriamente giornale prudente e non incline alle frivolezze, abbia dato con rilievo la notizia, con ricchezza di particolari riferendo, senza ombra di dubbio, che si è trattato di un bolide «inviato dal cosmo».

L'oggetto volante è stato segnalato tre giorni fa nei pressi della città di Brianak, grosso centro industriale. Il corrispondente dell'organo ufficiale del Pcus riferisce che in piena notte gli abitanti del villaggio di Rzhaniz hanno sentito colpi sordi come tuoni lontani. Poi i colpi si sono trasformati in un rombo assordante. Quando gli abitanti sono scesi nelle strade hanno visto una sfera luminosa con intorno una luce brillante gialla e rossa. Dopo qualche secondo l'«oggetto» è sparito così come era venuto.

Un «punto luminoso» nella foresta di Avon

● PARIGI — Meno clamoroso e non tanto ravvicinato, l'avvistamento avvenuto per due sere nel cielo francese della cittadina di Avon, dalle parti di Fointanbleau, a trenta chilometri da Parigi, nel dipartimento Seine et Marne. La prima segnalazione è di venerdì sera, 24 ore dopo l'apparizione degli Ufo in Russia. La gendarmeria di Avon è stata avvertita che per aria c'era un «coso» luminoso, che si spostava lentamente.

I poliziotti hanno potuto così accertare che l'oggetto si spostava nel cielo molto lentamente. Lo hanno guardato in tanti per un'ora e alla fine gli esperti hanno spiegato che si trattava di un pallone sonda che rifletteva, ad alta quota, la luce solare. Sennonché la sera dopo, sabato, il fenomeno si è ripetuto identico.

L'ipotesi del pallone sonda è caduta e nessuna spiegazione convincente è stata data da chicchessia. La traiettoria in cielo era esattamente parallela a quella della sera prima.

Dal cielo di Teheran è persino atterrato

● TEHERAN — L'«Ufo islamico» è stato più condiscendente con gli abitanti della zona di Varamin. Un responsabile dei servizi a terra dell'aeroporto di Teheran, secondo quanto riferisce il quotidiano Kayhan, ha raccontato che mentre viaggiava in auto in un tratto desertico, uno strano oggetto «che emanava una luce rossastra di un genere mai visto prima» ha sorvolato la sua auto posandosi a terra.

Il fenomeno è stato confermato anche da altri automobilisti e dai passeggeri di un autobus di linea. Nessuno ha osato avvicinarsi alla macchina volante che dopo qualche minuto è decollata verticalmente allontanandosi «a velocità vertiginosa».

I controllori del traffico aereo dell'aeroporto di Teheran, avvertiti degli strani fenomeni, non hanno però captato nessun segnale con gli strumenti. Radar e apparecchi radio sono rimasti insensibili ai messaggeri dello spazio.

Lunedì 18 Luglio 1983

STAMPA SERA

QUOTIDIANO D'INFORMAZIONI - TORINO, VIA MARENCO 32 - TEL. (011) 65.681 - CODICE DI AVVIAM. POSTALE 10126 - SPEDIZIONE IN ABBON. POSTALE (GRUPPO 1/70) - LIRE 500 (ARRETRATI IL DOPPIO)

Fresco, "selvaggio", fruttato,
Sauvignon Crémant
SELEZIONE CINZANO GRANDI VINI
Il piacere nuovo delle spumante a tavola.

Cristiani e drusi Scontri in Libano

● A PAGINA 14

Una svolta nella vicenda della ragazza scomparsa da un mese

«UCCIDEREMO EMANUELA»

Una nuova telefonata è giunta ieri sera ad un quotidiano romano - Ribadiva che l'ultimatum per il rilascio di Alì Agca scade fra due giorni - Accolta con perplessità dagli inquirenti che la ritenevano opera di un mitomane, è stata seguita da un nastro con la registrazione di alcune voci di donna e disperate invocazioni di aiuto - Uno zio riconosce la nipote: «E' lei a parlare»

● ROMA — A due giorni dallo scadere dell'ultimatum dei presunti rapitori («Rilasciate Alì Agca o la uccideremo»), **due fatti di rilievo** nelle indagini sulla scomparsa di Emanuela Orlandi, la figlia quindicenne del capo-usciere in Vaticano.

Il primo: una telefonata giunta nel tardo pomeriggio a un quotidiano di Roma. In questo messaggio, la voce di un uomo non giovane che si esprime correttamente in italiano ribadisce i termini dell'ultimatum e le minacce di morte. La telefonata, registrata e immediatamente «girata» ai carabinieri di Roma, lascia gli inquirenti perplessi: si tratta — sostengono dopo aver vagliato il messaggio — dell'opera di un mitomane.

Ma a tarda sera, ecco un fatto nuovo che induce a riconsiderare anche il messaggio pomeridiano. Giunge all'agenzia Ansa una telefonata: «Troverete sulla scala che va da via della Dataria a piazza del Quirinale un nastro avvolto da un manifesto. Contiene la voce di Emanuela».

Il cronista si reca nel luogo indicato ed effettivamente trova **un nastro registrato.** Contiene, nella prima parte, la voce di alcune donne, invocazioni di aiuto, urla di dolore.

Nella seconda parte, è registrato un messaggio letto in italiano, ma da persona di lingua straniera, in cui si ribadiscono le condizioni per il rilascio. Sono le stesse già rese note qualche tempo fa: la vita di Emanuela per quella di Alì Agca.

Nel messaggio si precisa anche come la smentita di Agca (che si è detto estraneo al rapimento e stupefatto per la rivendicazione) non abbia alcun valore: «Agca agisce in questo modo per paura che lo scambio vada a monte».

E' autentica la registrazione? Ci sono forti probabilità che lo sia. Uno zio di Emanuela, infatti, ha riconosciuto nel nastro la voce della ragazza.

● A pag. 2-3

Profumo d'arrosto
(per la carica dei centomila)

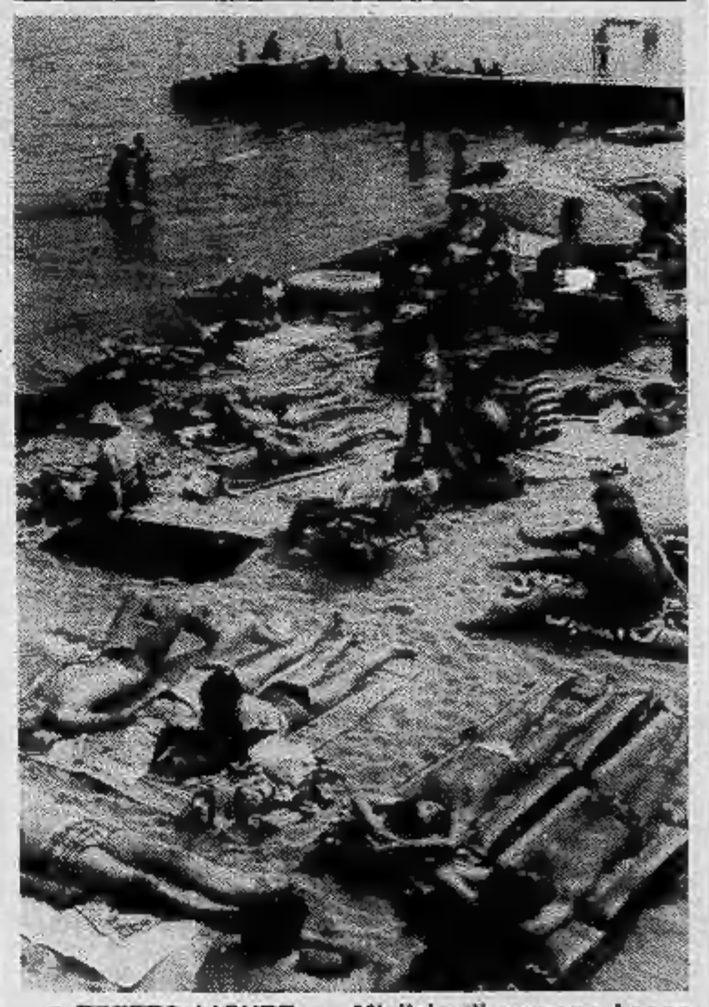

● RIVIERA LIGURE — Migliaia di persone hanno invaso ieri le spiagge della Liguria per un affollatissimo e abbrustolito week-end. La foto è stata scattata a Diano Marina da Piero De Marchis

● A PAG. 13

Scene di panico ieri sera in un rione popolare di Bergamo

Scoppia una tv, 8 famiglie in strada

L'apparecchio, spento, è esploso verso le 20 - Fiamme appiccate all'alloggio dilagano in altri sette appartamenti

● BERGAMO — Momenti altamente drammatici e gran panico ieri sera dopo le 20 nel centro di Bergamo per un furioso incendio che ha colpito un palazzo popolare. Il fuoco è divampato in seguito allo scoppio di un televisore ha distrutto 8 appartamenti, al terzo ed al quarto piano dell'edificio ed ha seriamente danneggiato altri quattro appartamenti del quinto piano. In base alle dichiarazioni del proprietario dell'appartamento nel quale si è sviluppato l'incendio, Secondo Fabbri di 59 anni, cameriere, le fiamme sono partite da un televisore spento che è improvvisamente esploso: il fuoco si è poi propagato rapidamente favorito anche dal materiale in legno piuttosto vecchio.

Nel palazzo vi sono 32 famiglie, buona parte delle quali erano a cena. C'è stato un fuggi fuggi terribile, un panico indescrivibile. Vi sono stati salvataggi di persone anziane, di ragazzi da parte dei vigili del fuoco, agenti di polizia, carabinieri e militi della Cri. Le fiamme intanto si diffondevano con grande rapidità invano contrastate dalle operazioni di spegnimento dei vigili del fuoco accorsi con una cinquantina di uomini. Ma non c'è stato niente da fare, l'intero quarto piano è stato distrutto e il terzo seriamente danneggiato. L'incendio è stato domato soltanto a tarda notte. Alcune persone hanno subito lievi forme di intossicazione da fumo e un vigile del fuoco, Paolo Bertuccelli, 28 anni, è stato ricoverato in ospedale.

STAMPA SERA

CONCORSO
Panino è bello!

La migliore panineria è

.....

indirizzo .....

.....

Nome .....

Cognome .....

indirizzo.....

Città .....prov.....CAP .....
Aut. min. n. 4/244130

Heinz
57 varietà di salse

CINZANO

REGOLAMENTO

1. L'Editrice La Stampa indice, fra tutti i lettori del suo quotidiano Stampa Sera un concorso a premi denominato «Panino è bello!».
2. I partecipanti dovranno indicare sull'apposito tagliando, che sarà pubblicato da GIOVEDI' 9 GIUGNO a GIOVEDI' 28 LUGLIO, esclusa la domenica, su «Stampa Sera» (edizione tabloid) il nome della panineria che, a loro giudizio, fa i migliori panini.
3. Fra tutti i tagliandi pervenuti entro lunedì 1° agosto, saranno estratti a sorte complessivamente 15 premi:
   — dal 1° al 5°: n° 5 weekend per due persone, comprendenti 3 pasti e un pernottamento presso la Locanda dell'Angelo di Paracucchi a Sarzana (La Spezia), da effettuarsi il 17 e 18 settembre 1983,
   — dal 6° al 15°: n° 10 confezioni comprendenti ciascuna alcune salse Heinz con portasalse e 6 bottiglie di Sauvignon Crémant Cinzano.
4. L'Editrice La Stampa S.p.A. dichiara di rinunciare alla rivalsa della ritenuta di imposta nei confronti dei vincitori.
5. I vincitori saranno informati tramite pubblicazione su «Stampa Sera» e comunicazione al proprio domicilio.
6. Sono esclusi dal concorso i tagliandi ricavati dalle copie omaggio e i fac-simile, così come si intendono esclusi dalla partecipazione i dipendenti dell'Editrice La Stampa ed i loro familiari.

Compilare, ritagliare e spedire a: STAMPA SERA - Promozione e sviluppo, via Marenco 32 - 10126 Torino oppure imbucare nelle apposite urne collocate presso il nostro Salone di Galleria San Federico 41 o presso tutti i bar e paninerie indicati nell'elenco che verrà pubblicato settimanalmente.

AVVISO: *I bar e le paninerie che faranno pervenire a Stampa Sera - Promozione e sviluppo - via Marenco 32 - Torino, o per posta o tramite consegna diretta, tagliandi del concorso che man mano vengono imbucati nelle urne, potranno partecipare alle classifiche provvisorie che verranno pubblicate periodicamente su Stampa Sera.*

Centro autorizzato per l'assistenza tecnica e vendita ricambi originali
Copotec srl
AEG-TELEFUNKEN
TORINO
C. Racconigi 139
386116 - 386362
APERTO TUTTO AGOSTO

I grandi spumanti italiani

Sauvignon Crémant
Pinot Rosato Crémant

Due proposte nuove della Selezione Cinzano Grandi Vini: il Sauvignon Crémant, dal gusto fiorito e selvaggio, e il Pinot Rosato Crémant, delicato e profumato, da sole uve Pinot Nero.
Ottenuti con l'applicazione rigorosa di una tecnica - Crémant - che sviluppa un perlage perfetto e un spuma lieve e contenuta.
Originali aperitivi, deliziosi compagni di tanti piatti, ideali anche per dare un gusto particolare al vostro spuntino.
Rari, esclusivi, allegri, giovani, spumanti.

SELEZIONE CINZANO GRANDI VINI

Scade fra due giorni l'ultimatum dei presunti rapitori

Che fine ha fatto

ROMA — Un nastro con una voce di donna è stato fatto trovare a un cronista dell'Ansa sulla scalinata di Via della Dataria, dopo una telefonata di un uomo che ha affermato di essere uno dei rapitori di Emanuela Orlandi. La voce era giovanile, l'italiano perfetto.

Che cosa contiene il nastro?

Su una delle facciate sono incisi lamenti prolungati di una donna con voce giovanile, come se fosse sottoposta a maltrattamenti. Sull'altra facciata è contenuto un messaggio pronunciato con voce artefatta, con accento straniero di difficile interpretazione.

La telefonata è arrivata sul numero diretto della cronaca poco dopo le 22,30. L'anonimo ha detto: «*Un nastro avvolto in un manifesto lungo la scala che da Via della Dataria a Piazza del Quirinale, vicino al muro del palazzo, è stato lasciato per voi. Il nastro che indicammo alla signora De Blasi* (ndr, una sconosciuto telefonò giovedì scorso a casa della madre di un'amica di Emanuela informandola che un nastro era stato lasciato in Piazza San Pietro) *era stato preso presumibilmente da funzionari del Vaticano. Quello di stasera è una risposta ai periti che hanno esaminato il primo nastro*».

La registrazione dei lamenti dura pochi minuti, intervallati da brevi pause, come se fossero stati incisi in diversi momenti. C'è un rumore di sottofondo costante e intenso che lascia filtrare, a un certo punto, un rumore simile a quello di una motocicletta che passa poco distante.

Ben più lunga la registrazione del messaggio fatta pervenire all'Ansa dai presunti rapitori, che copre quasi l'intera facciata della cassetta «C-60». In sostanza i rapitori ripropongono nuovamente la richiesta della scarcerazione di Agca, indipendentemente dalla sua dichiarazione pubblica. Essi sostengono, infatti, che il turco potrebbe avere adottata questa linea per evitare che l'eventuale fallimento delle trattative vanifichi la sua speranza di ottenere l'eventuale contropartita promessagli per le sue rivelazioni.

Per quanto riguarda le trattative, gli autori del messaggio indicano come unico possibile intermediario il segretario di Stato vaticano, cardinale Casaroli, e sollecitano l'apertura di quella «linea diretta» chiesta nel precedente messaggio. Solo al momento dell'apertura di concrete trattative i terroristi — è ancora detto nel messaggio inciso — daranno una prova fotografica che Emanuela Orlandi è viva.

Il linguaggio è simile a quello del primo messaggio: si parla anche qui della «*cittadina Emanuela Orlandi e del capo di Stato Giovanni Paolo II*». Al Papa nella parte finale del documento si chiede d'intercedere presso il capo dello Stato italiano «*per un atto inquadrabile nell'esclusivo aspetto della considerazione umanitaria*».

Anche il messaggio dei presunti rapitori è offuscato da un insistente brusio di sottofondo. L'impressione riportata da chi l'ha ascoltato è che il testo sia stato letto da uno straniero poco padrone della lingua italiana, di età certamente matura, che tossisce frequentemente, affaticato forse dalla lettura e dagli sforzi per alterare la voce. Si sente frequentemente un fruscio di fogli girati e di tanto in tanto qualche altra voce di sottofondo. Contrasta con le difficoltà di pronuncia in italiano, la disinvolta velocità con cui viene pronunciato il nome di Agca.

ALI' AGCA

Gli autori del testo, che come si è detto è difficilmente interpretabile, affermano che al primo nastro lasciato in Piazza San Pietro (e che non è stato ritrovato) era allegata una fotocopia con indicazioni «sui trascorsi della ragazza». Le informazioni fornite per dimostrare che Emanuela era all'epoca certamente in vita sono queste: il fatto che essa «*ha vissuto un anno della sua vita in territorio italiano*» che «*la sorella maggiore, che è nata...* (il nome della località non è ben distinguibile) *ha portato per un lungo periodo occhiali da vista, che ora non porta più*» e che «*il sacerdote che ha celebrato il matrimonio del 10 settembre è un conoscente di famiglia*».

Nel testo si precisa poi che «*questo ultimo tentativo d'informazione interrompe ogni rapporto diretto che non rientri nell'ambito della consegna del detenuto Ali Mohamed Agca*».

Nell'ipotesi di un «bilancio interamente nullo» aggiungono i presunti rapitori «*ci troviamo a mutare le considerazione della giovane vita della cittadina Emanuela Orlandi, prevedendo* — prosegue il messaggio — *uno stato privo degli elementari diritti di sopravvivenza*» (il testo, intervallato da frequenti fruscii di pagine girate è in questo punto di difficile interpretazione).

«*Deliberiamo inoltre* — prosegue il messaggio — *di adoperare la vostra ansia di verità promettendo un riscontro valido della vita della cittadina Orlandi Emanuela in contraccambio del primo effettivo apporto in direzione della consegna del detenuto Agca*». La ragazza infine — aggiunge ancora il messaggio — «*potrà essere ricondotta al suo stato legittimo in controparte della consegna del detenuto Ali Agca*».

«*Auspichiamo ulteriormente* — prosegue il messaggio — *risposte ufficiali della segreteria di Stato vaticana per la predisposizione della linea diretta richiesta. Tratteremo esclusivamente col cardinale Casaroli l'iter tecnico per l'uscita territoriale di Ali Agca*».

Si afferma poi, in sostanza nel messaggio, che Agca avrebbe scelto la linea che ha adottato in attesa di ulteriori sviluppi, e che «*si può ipotizzare un suo accordo nell'attendere l'esito dell'operazione, per non venire meno, nel frattempo del fallimento dell'operazione al possesso delle contropartite future derivanti dalle sue dichiarazioni*».

Il messaggio conclude con l'appello al «*Capo dello Stato italiano un interessamento la cui natura si ponga esclusivamente sotto l'aspetto della considerazione umanitaria e che permetta la restituzione immediata della cittadina Orlandi Emanuela alla vita civile*».

La voce di donna registrata sul nastro appartiene ad Emanuela Orlandi: l'ha affermato questa mattina lo zio materno, Mario Meneguzzi, che ha avuto questa convinzione ascoltando in particolare la frase: «*Per favore mi lasci dormire*».

Secondo Mario Meneguzzi, infatti, «*queste sono state le uniche parole chiare che ho potuto ascoltare questa notte, quando sono stato chiamato in questura dai funzionari della Squadra mobile dopo il ritrovamento del nastro. Non ho dubbi in proposito: è proprio la voce di Emanuela*».

Nessuna certezza, invece, per quanto riguarda alcuni lamenti e implorazioni che potrebbero essere della giovane, ma fruscii e interferenze non hanno permesso allo zio di esprimersi con uguale fermezza. Le parole: «*Mi sento male, mio Dio mi fa male*», intervallate da urla e richieste d'aiuto sono state dette — questa la spiegazione di Mario Meneguzzi — con tonalità troppo alte per essere chiaramente recepite.

«*Queste ultime implorazioni* — ha poi affermato lo zio di Emanuela — *potrebbero essere state inserite ad arte per intimorire noi parenti e per indurre persone esterne al nostro nucleo familiare a sottostare alle richieste dei rapitori*». Per quanto riguarda, infine, alcune notizie sui trascorsi della ragazza, che secondo i rapitori dovrebbero essere considerate «prove», Mario Meneguzzi ha puntualizzato che «*queste sono, se mai, il contrario delle prove perché tali notizie sono state già dette da un anonimo interlocutore nel corso della prima telefonata ricevuta da noi alcune settimane fa*».

Di un mitomane la telefonata al quotidiano romano

ROMA — E' attendibile la telefonata giunta ieri sera ad un quotidiano romano, tre giorni prima della scadenza dell'ultimatum imposto dai presunti quanto misteriosi rapitori? L'annuncio diceva che se il giorno 20 non sarà stato liberato Ali Agca, Emanuela Orlandi sarà uccisa. E lo sconosciuto, che parlava in buon italiano e che, a giudicare dalla voce, sembrava persona di età matura, ha aggiunto che pretendeva la divulgazione in tv del suo messaggio. Poi ha abbassato il telefono, senza aggiungere altro.

Ma la polizia, dopo aver confrontato il messaggio e la descrizione della voce con altre telefonate giunte nei giorni scorsi, ne ha dedotto che, con ogni probabilità, si tratta di un mitomane.

A parte l'improbabile telefonata di ieri sera, l'unica voce che si è alzata è stata quella del Papa, che per la terza domenica consecutiva ha rivolto ieri un appello per la salvezza della quindicenne figlia di capousciere del Vaticano. Giovanni Paolo II ha invitato i seimila fedeli che a mezzogiorno assiepavano il cortile interno della villa pontificia di Castelgandolfo a pregare per Emanuela, sulla cui sorte «*il passare dei giorni non ha recato, purtroppo, alcuna schiarita*».

La pista della tratta delle bianche, l'ultima ad essere stata battuta, si è dimostrata inconsistente. I carabinieri hanno interrogato alcuni giovani che rassomigliano ai due volti degli identikit che, secondo alcune testimonianze, erano stati visti affiggere manifesti con offerte di lavoro per giovani aspiranti attrici, e poi pedinare Emanuela, nei giorni precedenti la sua scomparsa.

L'ipotesi che Emanuela sia stata attirata e poi rapita per conto di una gang specializzata nella vendita di minorenni ad oscuri e anonimi emiri arabi aveva preso corpo proprio su quelle testimonianze. Ma in questura nessuno vi ha mai fatto affidamento. «*Almeno nel nostro Paese* — dicono — *non vi è alcuna traccia di un simile commercio. E poi, il mondo ormai è piccolo, e anche nei paesi arabi non sarebbe facile tener nascoste in eterno donne rapite in Europa*».

E un dubbio inizia a farsi strada. Che anche Emanuela sia andata ad ingrossare il vasto esercito degli scomparsi, che spariscono senza più lasciare traccia.

E. P.

che chiedono, in cambio della sua vita, la liberazione di Alì Agca, l'attentatore del Papa

Emanuela?

Cerchiamo di ricostruire a pezzo a pezzo, come le tessere di un mosaico questa incredibile *Emanuela story*, un «giallo» vero sul quale, al momento, non è possibile dire una parola definitiva:

● **22 giugno** — Nel pomeriggio, Emanuela Orlandi esce di casa per recarsi alla scuola di musica «Ludovico da Victoria» in piazza Sant'Appollinare, a breve distanza dal palazzo del Senato. Era il suo ultimo giorno di lezioni prima degli esami.

● **22 giugno** — Emanuela arriva a scuola alle 16,20, conferma suor Maria Dolores Salsano, direttrice della scuola.

● **22 giugno** — Emanuela parla con un'amica, Raffaella. Le dice che, prima di entrare a scuola, era stata avvicinata da un individuo che le aveva proposto un lavoro. Si trattava di distribuire volantini di una ditta di cosmetici nel corso di una sfilata di moda delle sorelle Fontana a Palazzo Barberini.

Due giorni di lavoro e un compenso di 375 mila lire. Emanuela ne è attratta ma pensa che i genitori difficilmente le daranno il consenso. D'altra parte doveva dare una risposta all'uomo che doveva incontrare di nuovo.

● **22 giugno** — Alle 18,45 Emanuela lascia la scuola con un gruppo di amiche.

● **22 giugno** — Alle 19 Emanuela telefona alla sorella Natalina domandandole un consiglio circa un'offerta di lavoro che aveva ricevuto da un individuo nei pressi della scuola.

● **22 giugno** — Alle 22 suor Dolores riceve una telefonata dai genitori di Emanuela. Sono impensieriti perché la ragazza non è ancora rientrata a casa. «*Ho detto loro* — risponde la religiosa — *che è tradizione delle allieve festeggiare l'ultimo giorno di scuola. Forse erano andata a mangiarsi una pizza senza avvedersi che le ore passavano*».

● **23 giugno** — Alle 3 del mattino altra telefonata a suor Dolores dei genitori: «*Emanuela non è rincasata*». Temono le sia accaduto qualcosa e, a questo punto, anche la suora pensa al peggio. Il padre conferma alla religiosa che alle 19 Emanuela aveva telefonato alla sorella per consigliarsi circa un lavoro pubblicitario che le era stato proposto e su cui non si sentiva di decidere.

Giorno per giorno un giallo senza soluzione

● **23 giugno** — Nella mattinata un vigile urbano di servizio in corso Rinascimento, a poca distanza dalla scuola di musica, afferma di aver visto Emanuela, che conosce di vista, mentre parlava con un individuo sceso da una BMW nera di vecchio tipo. Intorno alle 19 — secondo il vigile — Emanuela si era di nuovo incontrata con l'uomo, ma egli ritiene che si trattasse di un amico o di un parente e non diede troppa importanza al fatto.

● **25 giugno** — Dopo un'angosciosa e interminabile attesa, la famiglia Orlandi decide di far stampare manifesti affissi per tutta Roma (che si confondono però con quelli della campagna elettorale) per annunciare che «Emanuela Orlandi» è scomparsa e si forniscono i suoi dati essenziali.

Nel manifesto è riportata una foto che la ritrae sorridente e vi è il numero telefonico di casa Orlandi (698.4982) al quale chiunque può telefonare per fornire indicazioni utili a rintracciare la ragazza.

● **26 giugno** — Arrivano le prime telefonate. Qualcuno ritiene di aver visto Emanuela nei punti più disparati della città, altri sono mitomani, «sciacalli», gente che confonde solo le già difficili ricerche.

Viene informata la polizia che inizia le indagini non nascondendosi affatto le difficoltà di ritrovare la ragazza. Orlandi padre è dipendente del Vaticano, lavora come capo-usciere anziano. Giovanni Paolo II viene messo a conoscenza del fatto e si mostra particolarmente colpito. La ragazza, come i genitori, è cittadina vaticana, non dello Stato italiano.

● **27 giugno** — Una telefonata «strana» fa scattare la polizia che setaccia senza alcun risultato un palazzo di cinquanta appartamenti in un quartiere popolare della città.

● **3 luglio** — E' domenica. All'ora dell'*Angelus* si apre la finestra dello studio del Pontefice. Il Papa parla di Emanuela e subito è silenzio e commozione. Il Papa esprime la sua solidarietà alla famiglia della ragazza e dice di non aver perso la speranza «*nel senso di umanità di chi ha la responsabilità in questo caso*». E' impossibile sapere se il Papa, in precedenza, abbia avuto notizie che non può rivelare per non compromettere la vita della ragazza.

IL PADRE DI EMANUELA ERCOLE ORLANDI

- Dopo giorni di angoscia i rapitori della giovane si fanno vivi per la prima volta il 5 luglio con una telefonata in cui fanno sentire la voce registrata della giovane
- Ventiquattro ore più tardi la richiesta di liberare Alì Agca
- Ma l'attentatore del Papa rifiuta lo scambio: ignora chi siano questi banditi e continua ad accusare Antonov di complicità nell'attentato

IL MANIFESTO FATTO STAMPARE DAI GENITORI DI EMANUELA

Tratta delle bianche Un'ipotesi lontana

Emanuela finita in mano a «trafficanti» di donne? La ragazza coinvolta nel giro della «tratta delle bianche»? E' una ipotesi abbastanza irreale che tuttavia è circolata, anche con insistenza, in questi giorni di attesa, di dubbio.

Ma esiste la «tratta delle bianche»? Quante sono le donne che scompaiono ogni anno in Italia?

Nei primi quattro mesi del 1983 ci sono state 2787 denunce di scomparsi di cui 1151 relative a minorenni; 265 a Roma, di queste 86 i minorenni.

Metà sono maschi, e circa 1390 le donne scomparse; di queste, minorenni sono circa 600.

Un dato, tra questi, allarmante: circa la metà delle persone scomparse non fa ritorno a casa.

Tutto questo non autorizza a parlare di «tratta delle bianche» in Italia. In altri Paesi la «tratta» esiste e come. In Germania, tre anni fa, un libanese e un francese risultarono al centro di un traffico del genere.

Giovani bionde svedesi e tedesche, la massima segretezza era assicurata, avevano l'incarico di tenere compagnia a ricchi arabi che passavano con loro intere settimane all'ultimo piano dell'hotel Phoenicia di Beirut dove riuscivano anche a sfuggire al comandamento islamico di non toccare liquori.

In Italia fu una ballerina, trovatasi a mal partito in Medio Oriente e costretta ad entrare in un harem, a denunciare l'esistenza di una organizzazione del genere.

Le Nazioni Unite hanno un ufficio speciale a Ginevra per combattere la schiavitù e considerano «schiave» le donne cadute in queste reti.

Ma grossi passi avanti per impedire questa piaga non sono stati fatti.

Da noi il «traffico» ha sempre avuto proporzioni limitate, in Francia invece soltanto nei primi dieci anni del dopoguerra le vittime furono addirittura 123 mila.

«La ragazza è in mano nostra» ma le prove non convincono

● **5 luglio** — Un martedì. I rapitori di Emanuela (ché ormai è ovvio si tratta di un sequestro) sembrano uscire allo scoperto e si pongono direttamente in contatto con la Segreteria di Stato del Vaticano fornendo una «comunicazione» che dev'essere vagliata ed attentamente esaminata.

Il portavoce vaticano, padre Romeo Panciroli, non avrà difficoltà a confermare poi che tale «comunicazione» è effettivamente arrivata. Smentisce però energicamente che altri comunicati siano pervenuti alla Santa Sede prima dell'appello lanciato da Giovanni Paolo II durante l'*Angelus*. Smentisce pure di aver ricevuto, lui o altri in Vaticano, lettere, nastri incisi o documenti di qualsiasi genere che si riferiscono a Emanuela.

● **5 luglio** — I rapitori di Emanuela si mettono in comunicazione telefonica con la famiglia Orlandi. Fanno ascoltare la voce di Emanuela, evidentemente registrata (chissà quando) che ripete due o tre volte: «*Mi chiamo Emanuela Orlandi e frequento il secondo liceo scientifico al Convitto nazionale...*». E' una registrazione che non convince. Evidentemente ai genitori Emanuela avrebbe detto qualche cosa di più, se non altro per rassicurarli circa le sue condizioni di salute.

■ **6 luglio** — Mercoledì. I rapitori telefonano all'agenzia giornalistica **Ansa**: «*Abbiamo Emanuela Orlandi, la libereremo quando sarà scarcerato Alì Agca. Andate in piazza del Parlamento e troverete la prova che la ragazza è nelle nostre mani*».

Il redattore che ha ricevuto la telefonata accorre nel posto indicato e in un cestino per i rifiuti trova la fotocopia della tessera di iscrizione di Emanuela alla scuola di musica con la foto della ragazza, la ricevuta di un versamento di cinquemila lire per la tassa di esami e poche righe scritte da Emanuela (chissà quando): «*Con tanto affetto, la vostra Emanuela*», parole che potrebbero essere state prese di peso da qualsiasi cartolina o dal finale di una lettera.

La grafia è sicura, nessun tratto rivela emozione o eccitazione di persona che si trova in pericolo. Ercole Orlandi viene convocato in Questura. Riconosce la foto della ragazza e gli altri documenti fotocopiati che però non provano nulla. Il padre vuole una prova certa che Emanuela è ancora viva, ad esempio un foto nitida in cui la ragazza tenga bene in vista un giornale con la data.

● **7 luglio** — La stampa mondiale, pur esprimendo dubbi, parlà di complotto internazionale: si propone dunque al Vaticano uno scambio: Emanuela contro la libertà di Alì Agca, l'attentatore che colpì gravemente il Pontefice in piazza San Pietro nel pomeriggio del 13 maggio 1981. Forse gli estremisti turchi «Lupi grigi» hanno adottato questa via pur di riavere Agca. Ma costui è stato processato e condannato in Italia, da magistrati italiani ed è rinchiuso in un carcere italiano. Emanuela è cittadina del Vaticano. Un caso giuridico complesso, uno scambio improponibile e inaccettabile.

■ **8 luglio** — I rapitori telefonano a Laura, un'amica di Emanuela, confermando che esigono la liberazione del terrorista turco Agca. Fissano, come ultimatum, il 20 luglio. Alì Agca viene interrogato e finge di cascare dalle nuvole: non conosce, dice, i sequestratori della ragazza, non sa chi possano essere. E' pentito di aver sparato al Papa e accusa ancora Antonov di complicità nell'attentato che fu preparato — afferma — dal Kgb sovietico, allora alle dipendenze di Andropov, ora *leader* del Cremlino. Nelle carceri italiane si trova bene, rifiuta lo scambio e la libertà.

● **9 luglio** — Alì Agca ha paura di essere liberato e consegnato a qualcuno? Teme per la sua vita? Oppure, parlando come ha fatto, ha trasmesso in codice un messaggio segreto ai suoi amici, tra i quali forse vi sono i sequestratori della ragazza? Tutte le congetture sono possibili.

● **10 luglio** — All'*Angelus* il Papa parla ancora di Emanuela e poco prima di recarsi a Castelgandolfo. Dice: «*Per parte mia posso assicurare che si sta facendo quanto è umanamente possibile per contribuire alla felice soluzione della dolorosa vicenda*». Dopodiché cala il silenzio e anche la famiglia Orlandi evita di rilasciare dichiarazioni.

● **11 luglio** — Si prospetta l'eventualità che non vi sia alcun complotto internazionale, che Agca sia una falsapista e che si tratti di delinquenti comuni che cercano di estorcere denaro alla Santa Sede.

● **15 luglio** — Si parla di Emanuela finita in mano a trafficanti di donne, ossia «tratta delle bianche», ma è una delle tante ipotesi mentre l'enigma è più impenetrabile che mai. Molti si domandano se Emanuela sia ancora viva.

SUL COLLE DELL'ASSIETTA A FAR FESTA E CANTARE

Anche delegazioni internazionali all'annuale «Festa del Piemont» - C'erano gli alpini, Gianduja, i cori e le Giacomette

Sul colle dell'Assietta si possono ancora vedere i resti delle fortificazioni settecentesche, erette a difesa dei confini sabaudi. Sono muretti a secco, trincee, il perimetro di un paio di casematte. Qui, a cavallo tra le valli Susa e Chisone, si combattè il 19 luglio 1747, una sanguinosa battaglia, ultima di un conflitto che sconvolgeva l'Europa da sette anni. Da una parte gli austro-piemontesi, sostenuti dall'Inghilterra, dall'altra i franco-spagnoli appoggiati dalla Repubblica genovese.

Fu uno scontro sanguinoso e terribile, che durò dalle 16,30 fino a notte; quando i piemontesi finirono le munizioni, si difesero con le pietre, tanto che la battaglia fu anche definita «dle pere». L'indomani, dopo la faticosa vittoria, si contavano sul terreno oltre 5 mila tra morti e feriti. Ed è proprio in questo luogo di sangue, morte e violenza, che si celebra da ormai dieci anni la Festa del Piemont, portando un messaggio di pace e allegria.

«*Per ricordare i valori naturali, istintivi* — spiega il poeta Camillo Brero, presente insieme a Censin Pich entrambi della Compagnia de «Ij Brandé» — *della cultura piemontese, che è stata tribolata, piena di guerre e di sacrifici. Scopo della Festa è anche collegare la storia e la civiltà piemontese alle aspettative per una valorizzazione del patrimonio linguistico e culturale della nostra regione*». La Festa del Piemont, se ha nel colle dell'Assietta il suo momento centrale, continua con altre manifestazioni nel comprensorio di Cuneo ed ha per titolo «Coni: da Baron li Tron a la Coni-Nissa».

Ieri ai 2600 metri del colle, tra folate di nebbia e brevi schiarite, hanno passato la giornata forse duemila persone, tra gli orifiamma con la croce rossa in campo rosso, insegna del Piemonte, gli striscioni dell'Associazione Nazionale Alpini issati sulle creste, i canti e i balli delle sei compagnie in costume che sono intervenute. L'organizzazione tecnica è stata appunto degli alpini in congedo; molti avevano portato il pranzo al sacco, mentre per altri il «rancio» è stato preparato sul posto montando cucine da campo e servendo menù comprendente tagliatelle, arrosto, pollo, verdure, frutta cotta e vino.

Animatore della baldoria Andrea Flamini, il Gianduja della «Compagnia per le tradizioni popolari della città di Torino» un gruppo in costume nato 25 anni fa, che agisce nell'ambito della Associassion Piemonteisa, un club che ha sede in via Gioberti 6 (tel. 540.716) che si occupa della «*riscoperta del passato prossimo e remoto, per far sì che possa circolare una nuova concezione, più pregnante, della nostra cultura e della nostra identità*».

I balli e i canti sono durati tutto il pomeriggio, all'ombra del cippo in pietra eretto nel 1900 dai Granatieri di Sardegna per ricordare i caduti del 1747. Al termine i pochi che avevano raggiunto il colle a piedi, hanno ripreso gli zaini. Oreste Podio di Collegno, unico ad arrivare a cavallo, è risalito in sella, mentre gli altri sono tornati a mangiar polvere, in auto e in moto, sulla stretta strada che porta al Colle delle Finestre.

r. sc.

E questi sono i «padri fondatori»

CAMILLO BRERO E CENSIN PIC, POETI E «GRANDI SAGGI» DELLA COMPAGNIA DEI BRANDE'

Fra pastori e taiarin a due passi dalla neve

echi di cronaca

Centrarredo a Candiolo
Occasione irripetibile per gli sposi! A L. 4.700.000 troverete esposte una camera da letto, due materassi a molle, un soggiorno, un salotto con letto. S.S. Stupinigi-Pinerolo, tel. 965.5004.

INDIRIZZI UTILI

ABBIGLIAMENTO BAMBINI Baby Club, Via Nizza 43, tel. [illegible], orario continuato dalle 9,30 alle 19,30.
ANTONIO CONSIGLIO haut coiffeur, C.so De Gasperi 26/d, tel. 582.882.
ATELIER DI BELLEZZA Massimo, via S. Teresa 10, tel. 519.053 - 511.032.
PRONTO SOCCORSO DENTISTICO URGENTE NOTTURNO E FESTIVO, tel. 588.8241 codice 333.
DENTISTA ANCHE FESTIVI, orario continuato Via Carlo Alberto 55, tel. 530.042. Riparazioni protesi urgenti.
TATONI OTTICO, Corso Tortona 5, tel. 877.274. Esami vista, lenti contatto, occhiali.
DEAL-TO l'arredabagno è aperto per voi alla Città Mercato di Venaria e a Torino in Via Nizza 41.
ELETTRAUTO Via Ormea 90, tel. 682.520.
GONNESTA C.so Palermo 97/H, tel. 280.877.
TELEVISORI - RIPARAZIONI, tel. 210.768.

Se la vostra attività prosegue anche in «tempo di ferie»
Informate i torinesi tramite questa rubrica, rivolgendovi alla
PUBLIKOMPASS S.p.A.
Galleria San Federico 41
Via Marenco 32
tel. 658.965 - 658.844

NELL'ANTICO COSTUME DEI PASTORI

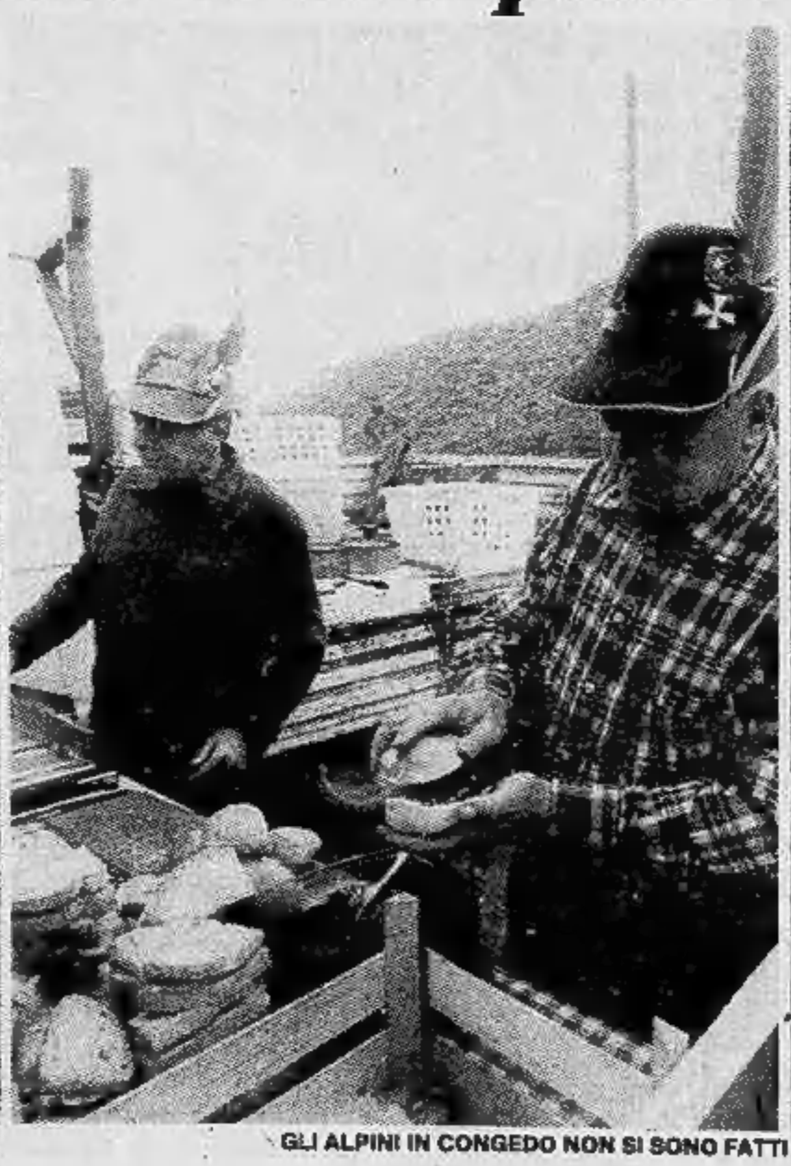

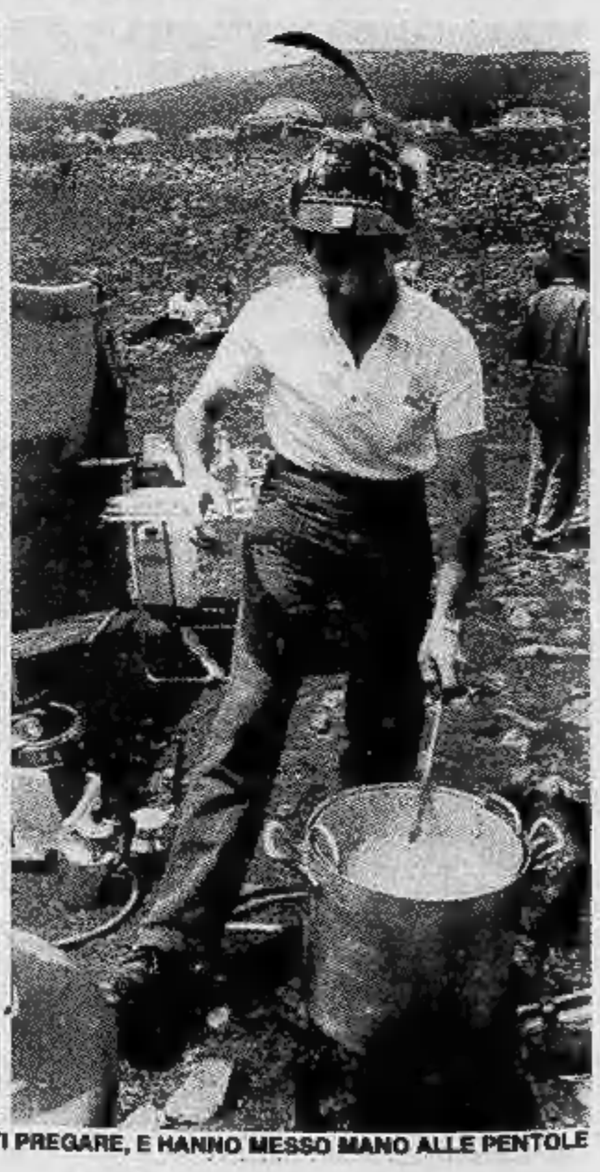

GLI ALPINI IN CONGEDO NON SI SONO FATTI PREGARE, E HANNO MESSO MANO ALLE PENTOLE

Morta in auto a Casablanca Tra sette giorni l'addio

Alma Ghivarello, 29 anni, era in Marocco per una visita alle città imperiali L'accompagnavano due amici - L'incidente stradale alla periferia della città

ALMA GHIVARELLO

Prima tragedia sullo sfondo delle vacanze. Una professoressa dell'istituto San Massimo per due settimane in Marocco, è morta in un incidente stradale. Soltanto tra sette giorni potrà ricevere l'ultimo addio degli amici a Torino. Alma Ghivarello, 29 anni, abitante con i genitori, pensionati, in una palazzina di strada Chieri 52 era figlia unica.

S'era laureata in economia e commercio, stava per aprire uno studio da commercialista e nel frattempo insegnava ragioneria e tecnica all'istituto San Massimo. Da tempo aveva programmato la visita alle città imperiali del Marocco. Ma voleva compiere il viaggio con l'amica Margherita Porino, 27 anni, corso Casale 229, impiegata presso il Parlamento Europeo.

Gli esami di fine anno e gli impegni di lavoro avevano obbligato Alma a ridurre a due settimane il numero dei giorni da trascorrere in Marocco. Con loro c'era il dottor Giorgio Valentin, 37 anni, via Carrera che il 2 agosto deve rientrare in Italia per sostituire il padre nella conduzione di uno studio veterinario.

Da Caselle i tre giovani hanno raggiunto Casablanca. Aveva acquistato da Luca Marchetti dell'agenzia Eureka un viaggio organizzato da «Visitare il mondo». A Casablanca, ritirata una «127» prenotata dall'organizzazione hanno incominciato il viaggio.

Ma alla periferia della città un furgone è finito frontalmente contro la loro utilitaria. Alma Ghivarello è morta sul colpo. I suoi due amici sono stati feriti, la ragazza lievemente, il veterinario in modo molto grave e sono ora nell'ospedale di Casablanca.

• Incidente mortale stamane alle prime luci dell'alba sulla statale 31 bis nell'abitato della frazione Castelrosso di Chivasso. Giuseppe Cottino, 52 anni, via Crispi 5, Verolengo, è stato investito alle spalle, alla destra della sede stradale, da un'autovettura il cui conducente è poi fuggito. Il fatto è avvenuto alle 5,30, mentre la vittima stava andando al lavoro, col suo motorino, verso la «Lancia» di Chivasso.

Nei pressi del sinistro, i militari hanno rintracciato una targhetta in plastica con la scritta «Fiat» che molto probabilmente appartiene ad una «Ritmo». Verso le 9 al centralino della polizia stradale di Chivasso è giunta una segnalazione che in via S. Carlo, nelle vicinanze della stazione ferroviaria, c'era una Fiat «Ritmo 65 CL» targata TO Z52094 che ostruiva il passaggio.

La «Ritmo» risulta appartenere a Salvatore Facente, 33 anni, residente a Chivasso in via Bradac 29/2. L'uomo attualmente si trova al pronto soccorso in stato di choc; ai sanitari ha riferito di aver battuto il capo in casa.

Entro l'autunno un «vademecum» per agrituristi

Entro l'autunno ci sarà, in Piemonte, una guida per l'agriturismo. Lo hanno deciso i responsabili della Regione per poter offrire un «vademecum» aggiornato e sicuro a chi desidera scegliere le vacanze tra il verde delle campagne. La pubblicazione sarà curata dagli assessorati per l'Agricoltura e il Turismo ed uscirà il prossimo ottobre.

Questa è la strada ritenuta più giusta dagli esperti per stimolare i rapporti tra domanda ed offerta: offrire cioè a chi lo desidera un panorama completo delle aziende disposte ad esercitare e favorire l'agriturismo. Qualche tempo fa «Piemonte agricoltura» ha svolto un'inchiesta dai risultati sorprendenti. E' risultato infatti che sono poche, anzi pochissime le aziende agricole disposte ad ospitare turisti nelle stanze o sui campi del proprio fondo sia per lunghi periodi che per uno o più giorni durante i viaggi che questi compiono, soprattutto nella stagione estiva.

Tuttavia la richiesta di questo genere di vacanza continua ad essere piuttosto elevata. Se venisse accolta, assumerebbe la rilevanza di un'attività economica interessante anche ai fini della formazione di un reddito aziendale complessivamente soddisfacente.

Ecco perché la Regione, anche su sollecitazione delle associazioni di categoria aderenti alle organizzazioni professionali agricole, diffonderà l'opuscolo. I canali di distribuzione saranno molti. Si pensa così di contattare cento o duecento persone.

Conto alla rovescia per le grandi ferie

Con le sole eccezioni della «Ferrero» e della «Olivetti», tutte le maggiori aziende chiuderanno i battenti alla fine del mese

SI AVVICINANO FERIE E CODE ALL'AUTOSTRADA

Da anni, se non da decenni, in Italia si afferma che le ferie andrebbero scaglionate tra luglio, agosto e settembre. Invece, puntualmente, ogni agosto si constata che il 99 per cento delle aziende continuano a mandare in vacanza i dipendenti proprio nel solito, tradizionale periodo. Ormai è possibile stilare il calendario in cui le maggiori ditte piemontesi chiudono i battenti.

Ne emerge che, ad eccezione della Olivetti di Ivrea, i cui lavoratori sono in vacanza in queste settimane, e della Ferrero di Alba, i cui 300 operai ed impiegati riprendono l'attività proprio il 31 luglio, le fabbriche chiudono tutte alla fine del mese. L'unica data che in alcuni casi varia riguarda la ripresa dell'attività, a volte anticipata all'ultima settimana di agosto.

Ecco nel dettaglio il calendario delle ferie: Fiat, dal 29 luglio al 29 agosto, come anche Carello, Cromodora, Comau, Riv-Skf, Facis, Pininfarina, Microtecnica, Bertone, Schiapparelli, Mandelli, Cigala e Bertinetti, Carrara e Matta, Martini e Rossi e Materferro.

Periodi di ferie leggermente diversi hanno la Michelin, dal primo al 30 agosto, la Pirelli, dal primo al 23 agosto come anche la Farmitalia di Settimo Torinese, e l'Unicem dal primo al 19 agosto.

«Sì, mancano infermieri, ma le scuole non possono preparare altri allievi»

L'Usl 1-23 vuole aprire le iscrizioni ad altri 250-300 aspiranti - Alzata di scudi fra i dirigenti dei corsi - «O puntiamo alla qualità, o al numero. La formazione deve essere fatta seriamente» - «Non abbiamo classi. E poi, chi segue i tirocini?»

Negli ospedali torinesi mancano quasi 900 infermieri professionali; altrettanti dovrebbe andare in pre-pensione entro fine anno e l'unità sanitaria locale 1-23 di Torino ha in animo di potenziare massicciamente i corsi di formazione, aprendo le iscrizioni ad altri 250-300 allievi. Una decisione imminente, che, però, trova una reazione negativa tra i dirigenti delle scuole per infermieri specializzati. In città sono sei, tutte collocate presso gli ospedali: Maria Vittoria, Molinette, Martini di via Tofane, Mauriziano, Nuova Astanteria e Cottolengo.

«O puntiamo alla qualità, o al numero — *sostiene Gigliola Bianchi, direttrice dei corsi al Martini* — le strutture non reggono ad un nuovo ampliamento del numero degli iscritti. Lo scorso anno, quando già erano state potenziate le classi, abbiamo fatto un mese di sciopero perché non avevamo le aule. La situazione si ripeterebbe in autunno. E poi, chi segue gli allievi durante i tirocini nei reparti? La formazione deve essere fatta seriamente».

Motivata protesta anche al Mauriziano. «Abbiamo fatto uno sforzo spaventoso lo scorso anno, quando il numero di allievi è stato triplicato in dodici mesi — *spiega Anna Andreoli, direttrice della scuola* — queste strutture sono nate in altri tempi, quando le iscrizioni erano contenute. Onestamente, non potremmo fare di più. Lo so, c'è il problema di rimpiazzare i posti vacanti. Ma non possiamo fare come dal panettiere e sfornare infermieri diplomati di pasta frolla su ordinazione».

Ciò che pone maggiori problemi è proprio la organizzazione di un serio tirocinio per gli allievi. «Già oggi, tra i medici, c'è chi esce dequalificato perché non può fare la dovuta pratica nei reparti. Non possiamo fare altrettanto con i futuri infermieri professionali. Sarebbe un danno grave per l'assistenza sanitaria», *aggiunge Anna Andreoli.*

Altro tema di polemica, la dura selezione confermata anche quest'anno in alcune scuole per il primo e secondo corso. Quasi il trenta per cento degli iscritti non riesce a giungere al diploma. Ad esempio, al San Giovanni Vecchio, oltre il 50 per cento degli allievi è stato rimandato a settembre. C'è una protesta dello stesso sindacato ospedalieri.

«Il corso per infermieri professionali è tutt'altro che facile — *osserva Anna Andreoli* — tre anni duri, sia dal punto di vista dello studio che della pratica. Occorrerebbe spiegare meglio a chi vuole iscriversi quali sono i reali problemi cui andrà incontro. Altrimenti, la forte mortalità scolastica non può che essere la logica conseguenza».

«La selezione o si fa prima o bisogna farla durante i tre anni di corso — *dice Gigliola Bianchi, anche se la polemica sulla "strage" non riguarda direttamente il Martini* — noi dobbiamo diplomare gente che sia preparata a fare bene il lavoro. Non possiamo mandare personale allo sbaraglio nelle corsie. Il malato deve essere curato e curato bene. E' un problema di scelta: o puntiamo sulla qualità o, lasciando da parte questa, badiamo solo alla quantità di diplomati».

«Quello che ci aspettiamo dall'unità sanitaria locale — *conclude Anna Andreoli* — è una programmazione seria del fabbisogno di personale per i prossimi anni: sia per quanto riguarda l'ospedale, sia per i servizi del territorio. Di che tipo di specialisti, di tecnici avremo bisogno a breve scadenza? Questa è la base per discutere. Poi, possiamo parlare di un potenziamento delle scuole non solo sotto l'aspetto dell'aumento del numero di iscritti».

m. tor.

GIVER VIAGGI E CROCIERE
GENOVA - Via Mariaggiano 11r - Tel. (010) 566241
CROCIERE
M/N SHOTA RUSTAVELI
Tutte cabine esterne con servizi. Rimodernata nel 1983.
Dal 9 al 19 Settembre
Genova - Casablanca
Cadice (Siviglia) - Lisbona
Barcellona - Ajaccio - Genova
Dal 19 al 29 Settembre
Genova - Casablanca
Tangeri - Cadice (Siviglia)
Malaga (Granada) - Barcellona
Minorca - Genova
ECCEZIONALE!
Crociere di 11 giorni
Quote da L. 550.000
(incluso pensione completa, feste ed intrattenimenti)
Richiedete il nostro programma presso la Vostra agenzia di Viaggi

MY DREAM
DAL 1° LUGLIO
VENDITA PROMOZIONALE
CON SCONTI DAL 20 AL 50
VIA C. ALBERTO 9 TEL. 8397635 TO.
TIENDA ADVERTISING
Autorizzazione com. n°612 del 20/06/83

I buoni investimenti sono sempre più rari
ALLEVATE LOMBRICHI
e vi garantiamo la massima redditività del vostro investimento
Interpellateci per informazioni e preventivi
VENDITA HUMUS DI LOMBRICO
LOMBROS
Uffici e allevamenti
VIA SUSA 30
FIANO (TO)
(011) 922.720
VISITE SOLO SU APPUNTAMENTO TELEFONICO

UN SUGGESTIVO MOMENTO DELLA FIACCOLATA SUL FIUME

Su un guscio di plastica fra la nebbia del fiume

La fiaccolata in barca a Carignano ha concluso ieri sera la «Festa del Po» - Intere famiglie in un'atmosfera irreale, fra torce e fumi, con tanti fuochi sul pelo dell'acqua

Si è fatta sera sul Po. I fari delle auto forano il buio tra i filari di pioppi. Il bosco si anima di voci, oltre che del gracidare delle rane. Giovani che si chiamano di lontano. Arrivano al fiume da Carignano per la «festa degli amici del Po». Al piccolo imbarcadero, una tavola di legno che si sporge sull'acqua, si raduna una piccola folla.

La fiaccolata era stata annunciata per domenica sera. Ieri, dopo la cena sotto i pergolati delle società fluviali del paese, i canti dei ragazzi e i racconti dei vecchi, eccoci tutti lì: gli amici del Po, intere famiglie, coppie, gruppi di uomini, il fotografo e il cronista.

Imbarcati su di un guscio di plastica che solo la consumata abilità del fiumaiolo mantiene stabile sull'acqua nera, scendiamo a valle, con un cero in mano, nella scia di nebbia che accarezza il fiume.

Le barche in acqua sono una ventina: c'è la vecchia lolle recuperata chissà dove, governata da un padre, grandi baffi e un bottiglione di grignolino a prua, la moglie e i tre bambini che rischiarano tutt'intorno, impegnati a tenere ritte le fiaccole di vetroresina, c'è una grande barca con un giovane corpulento in costume da bagno, in piedi a poppa, che affonda il remo di «punta», e ci sono lo zigzagare delle canoe, l'incedere maestoso dei barconi, persino il brusio stonato di un piccolo motore.

Sulle prue, dove è stato possibile, sono stati sistemati i lumini colorati. Dobbiamo scendere di un chilometro e mezzo, sino al ponte per Villastellone. Le voci si rincorrono nella suggestione della serata diversa. Le luci bianche, verdi, rosse, hanno creato una suggestione particolare, l'allegria scoppia. Orde di moscerini non danno tregua. Presto si è sotto le arcate del ponte. Guardiamo in su: una gran folla è arrivata da Carignano. Assiste alla parata degli esperti e improvvisati fiumaioli come ad uno spettacolo pirotecnico. Quest'anno non ci sono i razzi e le girandole, ma l'effetto della fiaccole di vetroresina, con la cortina acre di fumo che disegna nell'aria afosa, e dei lumini, che ormai galleggiano sul fiume, deve regalare lassù, trenta metri sulle nostre teste, la sensazione di un'atmosfera surreale. In questo caleidoscopio di luci incrociate diventa facile immaginare lo scoppiettare dei fuochi.

Le barche girano in tondo per festeggiare il fiume. La riva le attende. Sono stati accesi dei falò. Un coro attorno ad una chitarra intona «Piemontesina bella». La folla si è diradata. Restano i fedelissimi, il Nettuno con gli occhiali che avevamo visto affondare sicuro il remo, ritto sulla poppa della sua barca, il baffone, con il grignolino e la famiglia, il nostro fiumaiolo e tutti gli altri che avevamo conosciuto attorno alle tavole imbandite.

Hanno ancora voglia di spendere insieme l'allegria speciale di questa incantata serata.

Nel quadro dell'iniziativa gli «Amici del Po» *hanno promosso una mostra fotografica,* «Il fiume, ambiente da conoscere, salvare, valorizzare», *allestita presso la società* «Pagaia», *regione Ponte Po, mentre agli imbarcaderi della* «Padus» *e* «Serenissima *hanno organizzato manifestazioni di carattere popolare. Al circolo* «Arci-Barbo» *il pubblico ha avuto a disposizione per tutto il pomeriggio di ieri delle imbarcazioni per brevi gite sul fiume, e in serata, prima della sfilata notturna e fiaccolata, ha partecipato alla cena sociale.*

La festa sul fiume è stata una scusa per divertirsi, ma anche un'occasione per portare a conoscenza i problemi che affliggono il Po. E' questo un esempio concreto della mobilitazione degli abitanti di Carignano per proteggerlo dall'inquinamento e dal degrado. In passato avevano aderito in massa alla raccolta firme, organizzata in occasione della seconda discesa del fiume su barche a remi.

Con gli ultimi fuochi, le ultime canzoni la festa sta per finire. E' stata premiata la miglior fotografia delle tante presentate al concorso della «Festa» (un'ansa del fiume velata dalla nebbia di Gigi Migliore), un riconosciemnto speciale è stato assegnato a Walter Bauducco per una splendida immagine a colori. Agli organizzatori non resta che «chiudere» e dare appuntamento al prossimo anno, per la terza settimana di luglio, quando il fiume diventa più governabile, passate le piene di inizio estate. **o. g.**

● Sempre per direttissima il tribunale di Pinerolo (collegio giudicante Eula, presidente, Oliva e Forleo) ha condannato Clemente Venturino, trentunenne, residente a Volvera, piazza Murialdo 9, e Sergio Dellerba, ventiseienne, residente a Scalenghe, via S. Maria 3, rispettivamente a quattro mesi e quindici giorni di reclusione con i benefici di legge e a cinque mesi di reclusione. I due erano accusati di detenzione illegale di alcune armi, fra cui una pistola, una carabina ad aria compressa e una pistola giocattolo modificata in arma da sparo.

● Santina Vercelli, 56 anni, residente a Tonco (Asti) in corso Paletto 12, mentre passeggiava in corso Vercelli è stata aggredita da un giovane che le ha strappato una catenina d'oro del valore di circa 500 mila lire e si è poi dato alla fuga.

Nel parco del Rocciavré il «Giro dei tre rifugi»

Ha vinto un boscaiolo di Torre Pellice (24 anni) - La gara di marcia ha riportato il problema naturalistico della zona in primo piano

Ha tagliato per primo il traguardo un boscaiolo di Torre Pellice, Bruno Poet, 24 anni. Braccia di ferro e garretti d'acciaio, in piena simbiosi con la montagna, Poet si è aggiudicato il «Giro dei tre rifugi», gara di marcia alpina di velocità, che ieri si è disputata a Pian Cervetto, a 1385, sui monti di Bussoleno in Val di Susa. Poet ha corso in 1 ora e 27'30" i 16 chilometri che collegavano il rifugio Amprimo al rifugio Toesca e al Valgravio, con 750 metri di dislivello, nel vero cuore del parco regionale Orsiera-Rocciavrè.

Oltre cento i concorrenti a questa kermesse alpina: operai, impiegati, commercianti, studenti, montanari, artigiani, casalinghe, ed anche pensionati che rischiavano l'infarto. Perché, per raggiungere i 2050 metri dell'alpe Alciano, è stata davvero una sfida alla montagna. Lassù, tra le margherie avvolte dalla nebbia mattutina, il primo a transitare è stato Felice Oria, seguito da Port e da Marco Olmo. Praticamente una sfida a tre, durata fino a pochi chilometri prima del rifugio Amprimo, dove Poet ha poi staccato tutti. Eppure c'è chi ha resistito fino all'ultimo, nonostante l'età e i piedi doloranti: Edoardo Cinato, 62 anni, pensionato di Bussoleno, ha terminato in due ore e 39', e non è stato l'ultimo.

Tra le donne ha vinto una casalinga di Pramollo, Maria Long, 34 anni, un figlio, maestra di sci a tempo perso. Con la vittoria di ieri praticamente è campionessa provinciale di marcia alpina. Ed è qui, tra le foreste della Valsusa, che ieri si sono visti i puri dello sport. Per questa gente, che la domenica corre come i camosci per i pascoli e ghiaioni, non ci sono ingaggi, tantomento lucrosi premi. Se va bene c'è una coppa di similoro o una patacca di vermeilles.

Il trofeo «Luigi Cavargna», organizzato dal Club Alpino Italiano, dal Cai di Bussoleno e da quello di Sauze d'Oulx, è stato non solo una manifestazione sportiva. A centinaia sono saliti a Pian Cervetto per una giornata a contatto con la natura. Ed è stata anche un'occasione per far parlare la gente dei problemi che riguardano il parco Orsiera-Rocciavrè. Perché — sembra assurdo, ma è così — i confini sono quasi a 2000 metri e tutte le foreste circostanti i tre rifugi (Amprimo, Poesca, Valgravio) ne sono escluse: *«Noi abbiamo opinioni ben precise* — afferma Alessandro Boschetti, presidente del Cai di Bussoleno — *vogliamo che finalmente al Pian Cervetto tutto diventi parco montano. Il sindaco Enzo Tamarin ci ha promesso tutto l'appoggio della nuova giunta per affrontare questo problema».*

Anche gli altri enti protezionistici della Valsusa hanno già invitato il comitato di gestione dell'ente parco a discutere questa necessità.

«La situazione attuale è inaccettabile — precisa il professor Sergio Sacco di Bussoleno — *i confini devono essere ritoccati, per proteggere tutto questo patrimonio boschivo».* Ieri a Pian Cervetto si è fatto festa fino a notte; nel rifugio (aperto tutti i giorni) si sentivano canti alpini e c'era tanta allegria. Domenica prossima molti torneranno quassù, perché verranno ricordati i giorni della Resistenza. A Prà Mean e al Palin saranno scoperte due lapidi in ricordo delle battaglie per la libertà e dei partigiani fucilati sulla montagna.

Giuliano Dolfini

● *Il colonnello Giuseppe Tavormina, già comandante della Scuola Allievi Carabinieri di Torino, è stato nominato comandante della Legione di Torino al posto del collega Vincenzo Oresta, trasferito al Comando Generale dell'Arma a Roma.*

TUTTOMOBILI

SEDE: VIA PINELLI 57 - TORINO

DOVE TUTTO COSTA MENO

armadioni veneziani	550.000
camera ragazzi assortimento	465.000
salotto montagna matr. in pino	850.000
salotto barocco pelle capitone	1.450.000
camera letto veneziana	1.750.000
divano letto	150.000
poltrona letto	180.000
salotto matrimoniale	490.000
materassi lana	100.000
soggiorno moderno	650.000
tavolini doppio cristallo	50.000
soggiorno completo tavolo, 6 sedie	750.000
divani in stoffa matrimoniali	280.000
materasso ortopedico	100.000
scarpiere da	60.000
materasso a molle	40.000
salotto pelle	1.450.000
sedie impagliate	20.000
ingressi	120.000
studio con libreria, scrittoio e sedia	950.000
letto ottone	380.000
attaccapanni porta ombrelli	35.000
armadione stag. in rovere 6 ante	550.000

TUTTO CUCINE

Favolosa esposizione cucine componibili in

- Via Pietro Cossa 15
- Via Madama Cristina 22
- Via S. Donato 74

TERREMOTO DEI PREZZI

Sorpresa dopo il «bottino» della gara di pesca disputata ieri sul fiume

Ma quanto pesce vive nel Po!

Gli organizzatori non avevano «ripopolato» la zona, proprio per dimostrare che il fiume è di nuovo vivo - Poche le «prede» di una certa dimensione, naturalmente, ma tantissimi pesciolini, ottimi per la padella - E ne sono stati trovati molti di specie che vivono solo in acque pulite - In tutto alle canne da pesca hanno abboccato duecento chili di saporite «vittime»

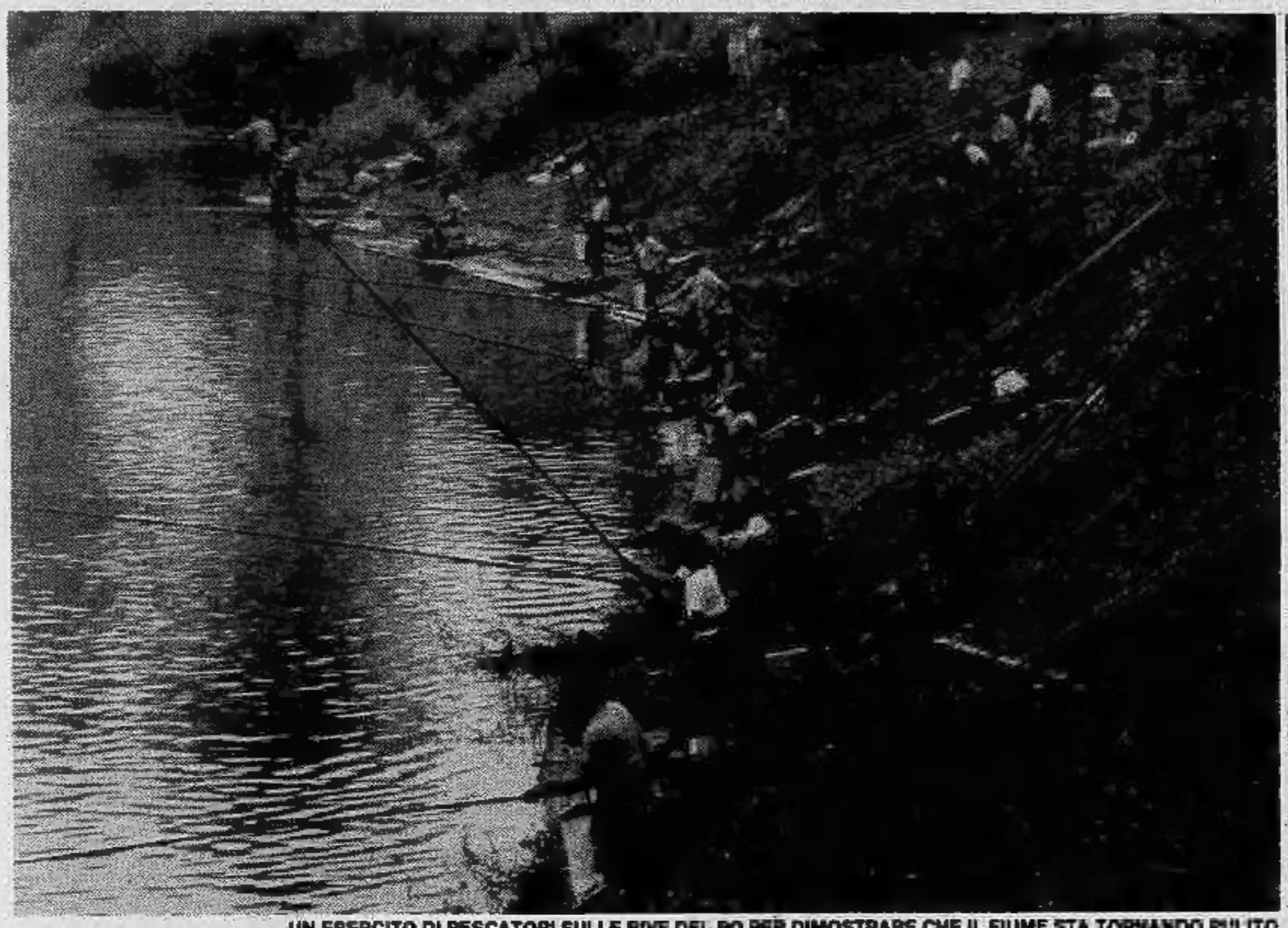

UN ESERCITO DI PESCATORI SULLE RIVE DEL PO PER DIMOSTRARE CHE IL FIUME STA TORNANDO PULITO

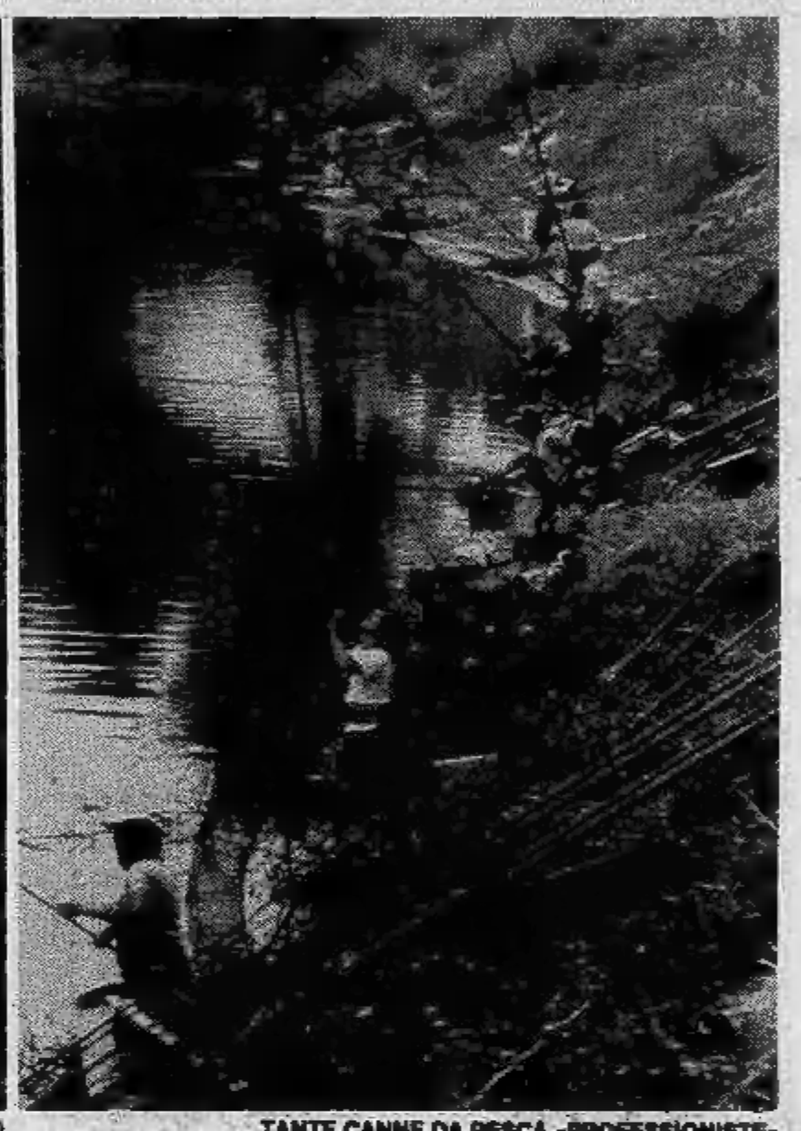

TANTE CANNE DA PESCA «PROFESSIONISTE»

Gli unici a non esser contenti della «pesca miracolosa» effettuata ieri mattina nel Po, all'altezza delle Molinette, dai partecipanti ai campionati italiani di pesca con canna sono proprio i pescatori torinesi: i 99 concorrenti che si sono disputati il titolo hanno fatto in pratica «piazza pulita» dei pesci tirando a riva in tre ore più di due quintali di prede.

Gli «amatori» torinesi che nei prossimi giorni si recheranno a gettare l'amo nel tratto di fiume che va dal ponte Balbis sin quasi a Moncalieri hanno quindi ben poche probabilità almeno per qualche mese di veder il loro galleggiante andare a fondo.

La gran parte del pesce catturato dai concorrenti sono state «meliche» ovvero, in italiano, arborelle. Vi è qualcuno, come Rinaldo Antoniotti di Vercelli che è riuscito in appena tre ore, dalle 9 del mattino alle 12, a far abboccare ben 525 pesci. Le altre specì finite nei retini sono state i cavedani (il più grosso pesava sugli 800 grammi), ma anche qualche trota e, grossa sorpresa, un paio di temoli, pesci che sopravvivano solamente in acque pulite.

Come mai proprio a Torino, in un fiume ritenuto universalmente sporco ed inquinato la FIPS (Federazione Italiana Pesca Sportiva) ha voluto organizzare la finale dei campionati italiani di pesca con la canna?

«Perché era ora di sfatare dei luoghi comuni — dice Bernardino Burzio giudice di gara — *volevamo valorizzare finalmente il Po come da qualche tempo merita».*

Dipenderà forse dalla crisi industriale che ha ridotto la produzione in tante fabbriche, e quindi gli scarichi nocivi nei corsi d'acqua, ma nel Po i pesci ci sono e si riproducono. A detta di coloro che gettano l'amo non solo per passione e per far passare il tempo, ma che mangiano le loro prede i pesci sono persino tornati ad esser buoni.

La prova viene anche dalla destinazione dei due quintali pescati ieri dai concorrenti: dopo la pesatura dei giudici, per stilare le classifiche ufficiali, i pesci non sono stati dati ai concorrenti (quasi tutti obbligati a lunghi viaggi per ritornare alle proprie abitazioni sparse in tutta Italia) ma bensì consegnati al Cottolengo di Pianezza. Oggi gli assistiti avranno pesce a volontà nel loro menù.

Marco Vaglietti

«Tempo di sentieri»

Sarà tra pochi giorni nelle librerie e nelle edicole «Tempo di sentieri», volume edito dal Centro Documentazione Alpina di Torino, la stessa editrice che stampa la Rivista della Montagna. Si tratta di un'opera interamente dedicata all'escursionismo, ovvero a quello che in inglese si definisce trekking, un modo di fare le vacanze economico e affascinante.

Si pesano i doni del fiume

E' IL MOMENTO DELLA PESA: SI STILANO LE CLASSIFICHE

Come si diventa campioni italiani di pesca sportiva con la canna? La strada per conquistare un titolo tanto ambito, in Italia ci sono 600 mila iscritti alla Fips, non è né facile né breve. Il signor Gianni Guerra, di Ferrara, che ieri si è aggiudicato il titolo, ha dovuto innanzi tutto superare le selezioni provinciali, poi partecipare a tre gare nazionali.

La prima prova, con 500 concorrenti, si è svolta a Peschiera, sul Mincio. Alla seconda prova sono stati ammessi solamente in 250 ed è avvenuta a Rieti, sul torrente Turano. Alla finalissima, sul Po a Torino, erano appena in cento, anzi in 99 perché uno ha dato «forfait» per ragioni di salute.

Ieri non ha vinto chi ha pescato di più (Francesco Casini di Firenze, con 310 pesci che han fatto fermare l'ago della bilancia sui 4 chili e 192 grammi) perché si è tenuto conto, ovviamente, dei risultati ottenuti nelle altre due gare. Il signor Guerra, in precedenza, aveva collezionato due secondi posti: ieri, per così dire, ha pescato in relativa tranquillità essendo già molto ben piazzato.

ENTE NAZIONALE PER L'ENERGIA ELETTRICA

Roma - Via G. B. Martini, 3

AVVISO AGLI OBBLIGAZIONISTI

A seguito delle estrazioni a sorte effettuate l'11 luglio 1983, con l'osservanza delle norme di legge e di regolamento, il 1° ottobre 1983 diverranno esigibili, con la maggiorazione che sarà resa nota nella prima quindicina del prossimo mese di settembre, presso i consueti istituti bancari incaricati, i titoli compresi nelle serie qui di seguito elencate:

denominazione del prestito	Serie N.
1976-1983 indicizzato *(Giorgi)*	10 – 16 – 21 – 22 – 24 28 – 29 – 35 – 38 – 50
1977-1984 indicizzato I emissione *(Galilei)*	1 – 17 – 33 – 40 – 41 45 – 48 – 49 – 50 – 51
1977-1984 II emissione *(Kelvin)*	3 – 4 – 7 – 17 – 24 27 – 38 – 45 – 47 – 50

I titoli dovranno essere presentati per il rimborso muniti della cedola scadente il 1° aprile 1984 e delle seguenti. L'importo delle cedole eventualmente mancanti sarà dedotto dall'ammontare dovuto per capitale.

Sepolta la famiglia patriarcale e maturata una diversa coscienza, si pianificano le nascite

Figli, chi ne vuole più?

Torino diventa sempre più vecchia: crescono gli anziani e diminuiscono i bambini.

E' il «destino» della città industriale dove il lavoro si è coniugato con il benessere e a sua volta il progresso economico si è tradotto in maggior salute, quindi in longevità, ma anche in atteggiamento più consumistico. Sepolta la famiglia patriarcale e maturata una diversa coscienza, le coppie d'oggi pianificano le nascite per necessità e per scelta.

Si rinuncia a un figlio (perché la casa è piccola e lo stipendio non basterebbe) là dove un tempo si sarebbe invocata la Provvidenza. Questo significa crescita civile e culturale. Tuttavia non si può ignorare che esiste un altro tipo di rinuncia: quella al figlio che «disturberebbe» i progetti dei genitori.

Da una recente indagine della Cooperativa Educazione Progetto è emerso che quasi il 40 per cento delle coppie torinesi sui trent'anni, con un figlio, sostiene di non volerne un secondo per «motivi economici e di spazio». Il che vuol dire *«preferiamo non averne altri perché non possiamo mantenerli»* oppure *«un figlio in più costa, e poi dove metterlo?, creerebbe problemi, mentre noi abbiamo già programmato il nostro futuro»*.

La ricerca non approfondisce le diversità di atteggiamenti che nascondono *«i motivi economici e di spazio»*. Rileva però che il 7,3 per cento dei padri e il 5,3 per cento delle madri sono contrari a un nuovo figlio per *«ragioni generiche o conformistiche»*, un altro 7 per cento per *«mancanza di tempo a causa del lavoro»*, un 3,2 per cento di uomini ed un 5,6 di donne per *«desiderio di salvaguardare spazi individuali»*, mentre una percentuale che oscilla tra il 9,8 ed il 16,5 per cento dei due sessi adduce *«motivi di salute e di età»*.

Il fronte dei no si è indubbiamente rafforzato per la crescita nella società di interessi diversi.

Non esiste soltanto il bisogno di *«tirare avanti»* con i due stipendi e il bilancio familiare necessariamente ridotto sotto l'incalzare dell'inflazione e dell'aumento del costo della vita. Si difende l'esigenza di non allargare l'area familiare come scelta di vita, vi contribuisce la volontà di lavorare e guadagnare di più per potersi permettere la prima, la seconda casa, la vacanza o l'auto di maggiore cilindrata.

Viene da pensare a quanto raccontano molte insegnanti di scuole elementari di quartieri a prevalente composizione medio-piccolo borghese a proposito della partecipazione dei genitori: scarsa quando non inesistente. E i figli, una volta a casa, *«depositati»* di fronte al televisore perché papà e mamma non hanno tempo per seguirli. E' naturale che per questo tipo di famiglia un bambino basti e avanzi.

La tendenza è ancora ridotta, ma nella transizioone ad una società post-industriale e a nuovi modelli di comportamento sarà interessante seguirne lo sviluppo. E' un fatto che il rapporto Censis di addirittura un anno fa segnalasse un aumento delle nascite in regioni come la Calabria e le Marche, quale «indicatore» di una possibile inversione nell'atteggiamento.

Il campione esaminato Famiglie di 4 persone

Sono state intervistate settecento persone. Chi sono? Dall'esame tipologico del campione contattato, si rileva che la dimensione prevalente dei nuclei familiari è quella classica della società industriale, costituita da non più di quattro membri (90,9 per cento dei casi).

All'interno di questa percentuale, il 50,3 per cento è composto da famiglie di tre membri.

Le famiglie comprendenti almeno tre figli rappresentano solo il 9,1 per cento del totale.

La coabitazione di parenti (genitori anziani, essenzialmente) riguarda il 6,6 per cento del campione.

Il 27,6 pre cento dei padri intervistati e il 51,7 per cento delle madri hanno meno di trent'anni, mentre solo il 13,6 per cento dei primi e il 3,6 per cento delle seconde ha già compiuto i quaranta (l'età media è per i padri di 33,3 anni e 29,6 per le madri).

Le famiglie prese in esame sono prevalentemente di origine meridionale (59,8 per cento i padri e 59,7 le madri); i nati in Piemonte rappresentano rispettivamente il 30,6 e il 28,9 per cento (di questi sono nati a Torino il 63,2 dei padri ed il 66,8 per cento delle madri).

L'ampiezza del periodo di immigrazione è situata tra il 1945 e il 1982 per le donne, tuttavia i flussi più accentuati si sono verificati negli Anni Sessanta per gli uomini (48,1 contro il 34,7 per cento delle donne) e negli Anni Settanta per le donne (40,2 contro il 24,1 per cento degli uomini).

Da questi dati si ha conferma che ad una prima immigrazione maschile ha fatto seguito solo successivamente la corrispondente ondata migratoria femminile.

Per quanto concerne l'età media di trasferimento a Torino, sia per gli uomini che per le donne, è situata tra i 15 e i 24 anni (rispettivamente nel 50,7 e 47,3 per cento dei casi).

- Il 40 per cento delle coppie sposate, con un figlio, dichiara che non ne vuole un secondo
- Perché? La prima motivazione è di carattere economico, ma è incalzata dalla volontà di non sacrificare tempo, divertimenti e quattrini in un «bene di rifugio» che evidentemente non è considerato abbastanza appagante

La Torino del Duemila, con meno fabbriche e più attività terziarie, avrà attenuato certe «spinte» o le avrà, piuttosto, accentuate? Il bambino sarà riscoperto come bene-rifugio, oppure continueranno a diminuire le nascite? E per quali motivi poi? Per educare meglio il primo figlio? Per salvaguardare, invece, spazi individuali?

In sostanza, se continueremo a fare meno bambini sarà perché penseremo alla fame nel mondo, ai rischi nucleari, ad educare meglio quelli che avremo già avuti o perché non sapremo proprio che farcene?

L'interrogativo va molto oltre le intenzioni dei sociologi che hanno preparato questa indagine. Tuttavia, nella montagna di dati raccolti appaiono piuttosto interessanti alcune percentuali: intanto quel 2,6 di padri (contro l'1,4 di madri) che dichiara di non volere nuovi figli *«per sfiducia nella società»* testimonia che la *«soglia delle idee»*, del *«no esistenziale»* è molto lontano dal rappresentare un fenomeno di massa. Poi c'è quel bassissimo 2,9 - 4 per cento che ha deciso di astenersi per *«educare meglio il primo figlio»*, altrettanto significativo. Si attesta su questi livelli il rifiuto «ideologico», quello più palesemnte laico?

Nelle risposte ottenute a questa domanda si ricava l'impressione che la società civile avanzi più rapidamente dei processi economici che pure ne condizionano le modificazioni. Ne emerge un quadro storico della «famiglia» decisamente nuovo, anche rispetto ai ruoli tradizionali: oggi è la donna, più dell'uomo, a dirsi contraria ad una seconda maternità.

La prima conseguenza è la scelta di pianificare le gravidanze. Dal campione emerge che il 90,7 per cento dei bambini nati negli ultimi tre anni è stato desiderato (75,7 per cento da entrambi i genitori, il 15 per cento da uno dei due).

Si può dedurne che l'uso dei contraccettivi, il ricorso all'aborto e una generale maggiore conoscenza del proprio corpo da parte delle donne, hanno molto contribuito al diffondersi di un atteggiamento di più spiccata consapevolezza verso la natalità, al punto da affrontare meno drammaticamente sia il problema della gravidanza sia quello della rinuncia

Padre e madre: così li impegna il figlio appena nato

(Se lui non ha assistito al parto)

Carichi	Padre	Madre	Entrambi	Nessuno	Totale
Igiene figlio	1,3	77,8	16,6	4,3	100 (608)
Sonno figlio	7,9	61,5	28,6	2,0	100 (607)
Alimentazione	1,5	70,5	23,9	4,1	100 (606)
Passeggiate	17,5	35,6	42,0	4,9	100 (695)

(Se lui ha assistito al parto)

Carichi	Padre	Madre	Entrambi	Nessuno	Totale
Igiene figlio	2,4	70,6	24,7	2,3	100 (85)
Sonno	11,8	52,9	34,1	1,2	100 (85)
Alimentazione	5,9	63,5	28,2	2,4	100 (85)
Passeggiate	8,4	47,0	43,4	1,2	100 (83)

E' meglio la mamma, il nonno, il «nido» o l'asilo?

Modalità educativa	status familiare				
	dirig.	impieg.	auton.	operai	disocc.
educazione esclusiva dei genitori	42,-	37,7	52,9	56,5	60,-
educazione genit. e aiuto parenti	6,-	7,-	3,5	3,2	5,-
educazione genitori e aiuto di esperti	22,2	23,9	17,7	17,6	5,-
educazione genitori e inserim. al nido	26,-	26,6	25,9	22,4	30,-
altre mod. educative	4,-	2,8	—	0,3	—
	100,- (50)	100,- (213)	100,- (85)	100,- (312)	100,- (20)

Quante ore passa un ragazzino davanti alla tv?

	Fino a due anni non compiuti	2 anni compiuti
Per oltre 3 ore al giorno	3,6	6,4
Dalle 2 alle 3 ore al giorno	2,2	7,4
Da 1 a 2 ore al giorno	4,6	20,1
Per meno di 1 ora al giorno	29,5	41,4
Non vede la tv	57,8	22,6
Non possesso della tv	2,1	2,1
	100,0 (414)	100,0 (283)

«Come il bambino ha modificato il mio tempo libero»

Attività	aumentata	come prima	diminuita	non più praticata	Totale
Al cinema o a teatro	0,3	33,5	14,1	52,1	100 (690)
Visite a parenti	8,5	58,1	29,6	3,8	110 (690)
Visite di parenti	15,8	68,5	12,6	3,1	100 (690)
Visite ad amici	1,9	51,0	34,2	12,9	100 (690)
Visite di amici	6,9	61,7	23,5	7,9	100 (690)
Attività politico sociali	0,6	90,1	3,2	6,1	100 (687)
Gite in auto	2,6	50,7	30,0	16,7	100 (688)

Il nido: com'è oggi, come dovrebbe essere domani

	Padri %	Madri %
Nido così com'è ora	16,9	17,4
Nido con orario più elastico	12,5	11,6
Nido con orario più esteso	7,4	6,4
Nido con possibilità di presenza di un genitore	3,7	4,1
Nido di caseggiato con pochi bambini, gestito da puericultrici	23,6	25,2
Nido di caseggiato gestito dalle famiglie stesse con la collaborazione di puericultrici	17,3	17,3
Nido di caseggiato autogestito dalle famiglie senza alcun aiuto	1,8	2,2
Altra soluzione	16,8	15,8

Ma accanto alla rinuncia dovuta a una crescita di civiltà, coesistono motivazioni meno nobili

E intanto Torino invecchia...

- Sono diverse dalle altre le coppie del Sessantotto?
- «La Torino laica, che registrò la massima percentuale dei sì per il divorzio, fa battezzare in grande prevalenza i propri figli in chiesa»
- Oggi l'uomo continua a rimanere estraneo ai problemi della casa, anche se si interessa maggiormente alle vicende legate alla nascita

L'indagine, commissionata dall'assessorato all'Istruzione del comune, per analizzare «la dinamica delle scelte delle famiglie torinesi in ordine all'educazione dei figli e alle strutture sociali per l'infanzia», mette in risalto «nuove» contraddizioni nel comportamento delle coppie torinesi della generazione del Sessantotto.

«*Per cominciare* — sostengono gli autori della ricerca Franca Bertotto, Mauro Ferrarese, Bruno Guglielminotti e Rosalba Serini — *la Torino laica, con la più alta percentuale, tra le grandi città, di sì per il divorzio, in realtà si dichiara religiosa e fa battezzare i propri figli*».

La grande maggioranza degli intervistati — tra l'86 per cento e il 91 per cento — si è espressa in questo senso, a conferma, quanto meno, di un'osmosi tra l'educazione ricevuta e le opinioni maturate. Il gruppo di «Educazione Progetto» parla di «*un conformistico atteggiamento di integrazione che si basa sulla matrice cattolica di fondo pressoché generalizzata*».

Anche il ruolo del padre diventa contraddittorio: in passato non seguiva il parto, né tanto meno si occupava delle faccende domestiche: nella famiglia la divisione del lavoro era rigida. Oggi l'uomo continua a rimanere estraneo ai problemi della casa, però si interessa di più alle vicende della nascita.

La ricerca segnala che l'8 per cento dei padri ha partecipato a corsi di preparazione al parto e il 12 per cento vi ha assistito. Il «coinvolgimento» finisce qui. Infatti, la donna, che vada in ufficio, in fabbrica o no, comunque rimane da sola a portare sulle spalle il peso della gestione familiare. L'uomo la aiuta per il 29,5 per cento dei casi non più di un'ora al giorno. E una buona metà limita l'impegno alla presenza in poltrona.

L'aiuto del padre, poi, resta quasi del tutto irrisorio nella cura in senso stretto dei figli: dell'alimentazione si occupa appena il 2 per cento, mentre dell'igiene personale del bambino si incarica un ancora più microscopico 1,4 per cento. In compenso, il papà medio gioca almeno un'ora al giorno con il proprio figlio e un 10 per cento di «collaborativi» arriva addirittura a tre ore.

Ne consegue che è la mamma a dover fare i salti mortali anche dopo la crescita del bambino: se proprio non ce la fa, abbandona il lavoro, si licenzia o si chiude tra le pareti di casa.

I dati sono significativi: il 42 per cento di chi aveva avuto un'occupazione ha dichiarato di avervi rinunciato dopo il primo parto, l'11,4 per cento in occasione del secondo, oltre il 28 per cento ha cambiato la propria condizione sociale all'atto del matrimonio. Solo il 32,2 delle casalinghe, infine, non ha mai lavorato (ad eccezione che nel proprio appartamento, ovviamente).

Guglielminotti e i suoi colleghi affermano che «*la spiegazione va ricercata nella persistenza di valori culturali in alcune fasce (medio-basse) della popolazione e, parallelamente, in fattori di carattere economico che rendono più conveniente per il bilancio familiare l'abbandono della attività lavorativa da parte della donna. Il ruolo riproduttivo della stessa appare di conseguenza prioritario rispetto a quello produttivo, specialmente quando quest'ultimo non è sufficientemente garantito o è economicamente e socialmente poco remunerativo*».

In base alle indicazioni del questionario la percentuale più alta di abbandoni si registra tra le operaie (+ del 50 per cento). Impiegate ed insegnanti seguono «staccatissime».

- C'è comunque un dato piuttosto confortante: novanta bambini su cento nascono perché i genitori li hanno voluti
- A tutto ciò ha contribuito l'uso dei contraccettivi e una maggiore conoscenza del proprio corpo da parte delle donne
- Si sta diffondendo una maggiore consapevolezza verso la natalità, al punto che vengono affrontati con minore drammaticità sia il problema della gravidanza sia quello della rinuncia al figlio

Chi mi ha insegnato a educare mio figlio

Riferimento educativo	% madri
1. L'esperienza passata (altri figli)	45,6
2. L'intuito personale, il buonsenso	45,1
3. L'esperienza dei propri genitori	35,2
4. Letture di libri o periodici specializzati	33,0
5. Esperti o altri genitori	17,0

I genitori giudicano l'effetto televisione

Caratteristica del giudizio	Pa	Ma
La tv è educativa e interessante per i bambini e li aiuta a sviluppare la fantasia	23,9	22,4
La tv è utile soprattutto perché è un sollievo per i genitori avere i bambini fermi	7,2	10,2
A volte la tv può essere nociva per l'educazione del bambino	56,4	55,9
La tv per i bambini comunque negativa, inutile e dannosa	12,5	11,5

E' tempo di giocare per mamma e papà

Tempo dedicato al gioco con i figli

Modalità	Pa	Ma
Meno di 1 ora o per nulla	7,2	4,8
almeno 1 ora	55,9	41,3
almeno 2 ore	26,9	30,9
3 ore e oltre	10	23

L'importanza del nonno

L'indagine ha confermato l'importanza dei nonni quando i genitori continuano a lavorare: il loro intevento è stato «registrato» nel 36 per cento dei casi. Per lo più sono i nonni materni ad essere coinvolti, e, in ogni caso, appartengono alle classi medie.

Al riguardo gli autori della ricerca fanno due osservazioni. La prima: «*E' probabile* — dicono — *che per i ceti operai il ricorso alla famiglia di origine sia ostacolato, da un lato dalla lontananza (trattandosi più frequentemente di coppie immigrate), dall'altro da una resistenza di tipo culturale, in quanto il salto generazionale è per questa classe maggiormente accentuato*».

L'altro rilievo è decisamente più curioso: «*Quando il supporto è fornito sia dai parenti materni sia da quelli paterni diventa controproducente. Pare che l'intervento congiunto determini situazioni tali da provocare l'elisione degli effetti positivi, e quindi un maggiore ricorso alla soluzione del nido*».

- Intanto la famiglia si chiude sempre più in casa
- Oltre il 50 per cento dei neo-genitori rinuncia a cinema e teatro, il 12 non fa più visite agli amici, il 6 abbandona gli impegni politico-sociali, per contro, aumentano le visite ai parenti

Intanto la famiglia si chiude sempre di più in casa. Si «desocializza», per usare il linguaggio degli studiosi. Dopo la nascita del figlio il 52,1% delle coppie smette di andare al cinema o a teatro, il 12,9 abolisce le visite ad amici. C'è anche un 6,1 che rinuncia ad attività politico-sociali. Aumentano invece le visite dei parenti.

Anche la strategia educativa risente di un atteggiamento non aperto, né tanto meno moderno: le madri, con le quali gli intervistatori hanno insistito, sono dell'idea che il buonsenso e l'esperienza maturata con altri figli siano i riferimenti fondamentali. Un 35,2 per cento ha indicato anche «*i consigli dei propri genitori*». Proiettati verso l'esterno del nucleo familiare si collocano solo un 33 per cento e un 17 per cento di opinioni favorevoli alle letture di libri specializzati e all'intervento di esperti.

I genitori però dichiarano di non essere repressivi nelle percentuali dell'81,8 per cento, per i padri, e del 78 per cento, per le madri.

Rientra in questo atteggiamento il «parcheggio» dei figli davanti al televisore. L'indagine ha rilevato che ben il 40 per cento dei bambini di età inferiore ai due anni «digerisce» almeno un'ora al giorno di cartoons giapponesi e di spots pubblicitari.

Al compimento del terzo anno, poi, diventano un esercito di piccoli teleutenti, crescendo di un altro 35,3 per cento. I genitori che giustificano l'«antenna selvaggia», definendola stimolante per la fantasia dei figli e ammettendone (le mamme soprattutto) la funzione di utile parcheggio, sono il 31 per cento. Molti di più sostengono il contrario. Quanti sono quelli che teorizzano i guasti televisivi e poi lasciano il bambino incollato al video?

L'ultima parte dell'indagine è dedicata al rapporto delle famiglie con l'istituzione pubblica del nido. Solo il 14,6 vi fa ricorso. L'assoluta maggioranza preferisce tenersi a casa i figli almeno sino al compimento del secondo anno di età (mentre al nido i bambini entrano dal terzo mese).

Quando anche la moglie lavora, si mobilitano nonni o si ingaggiano baby-sitter. C'è anche una percentuale, stimata nell'11,6 per cento, che è stata costretta a rinunciare a questa soluzione. L'offerta è ancora inferiore alla domanda.

Tra quanti usufruiscono di questo servizio il 59 per cento lo ritiene soddisfacente. Particolare significativo l'apprensione dei padri, generalmente più preoccupati delle madri, e il senso di colpa che provano molte donne consegnando il figlio, la mattina, alle educatrici del nido.

Alberto Gaino

Stampa Sera ha raccolto e vi propone le domande poste dai commissari d'esame alla maturità

E VOI, SAPRESTE RISPONDERE?

- Quello che vi presentiamo non è esattamente un gioco per l'estate, ma un test che potrà essere utile se siete in procinto di affrontare gli orali
- Andremo ogni mattina, scuola per scuola, registrando le domande su cui si orientano le varie commissioni
- Sperando di farvi cosa utile e gradita, vi auguriamo buona fortuna, ragazzi!

Commissario in più all'artistico

Almeno nel numero, è una commissione anomala. Giudica la «maturità» degli studenti del liceo legalmente riconosciuto «Vittorio Veneto» ed è costituita da sette commissari, anziché sei (cinque più il presidente) come tutte le altre. Come mai?

«Ho chiesto un'autorizzazione speciale al ministero per avere un altro commissario — spiega il presidente della "numerosa" commissione, Luigi Esposito, preside del liceo artistico statale di Torino, "Cottini" —. *Infatti, mentre nelle commissioni nominate nei licei artistici statali c'era un commissario esterno per la materia di figura artistica (di cui i maturandi hanno sostenuto la prova nel secondo giorno degli scritti, n.d.r.) in questo istituto per tale materia c'era il membro interno. Non mi è sembrato corretto, ho fatto la richiesta e il ministero ha nominato un commissario. Così siamo in sette: il presidente, il membro interno, i commissari di italiano, storia, storia dell'arte, fisica e figura. Una commissione splendida.*

Con il professor Esposito il discorso cade sul rendimento dei ragazzi all'esame di maturità. Sono preparati?

«E' difficile dare un giudizio complessivo ed anche fare un paragone con la preparazione che hanno studenti di licei statali: cambia completamente il metodo. Qui ho riscontrato una preparazione piuttosto schematica, di cui, ovviamente, non sono colpevoli i ragazzi. E' la concezione stessa della scuola che cambia. Un istituto privato, per forza di cose, funziona come un'azienda in cui è necessario richiamare ogni anno sempre più iscritti. C'è anche una differenza strutturale; nei licei artistici statali sono previsti due indirizzi di studio, dopo il primo biennio: la sezione di accademia e quella di architettura. Qui c'è soltanto la sezione di architettura, poiché l'altra, per una vecchia concezione, è ritenuta di serie B».

I ragazzi che si diplomano al liceo artistico; quale sbocco universitario e professionale hanno?

«La sezione di accademia — risponde il professor Esposito — *apre le porte all'Accademia delle Belle Arti, quella di architettura alla facoltà omonima. Professionalmente, non ci sono molti sbocchi, poiché il settore è pressoché saturo sia nel campo del restauro che in quello della pubblicità. Specie negli istituti privati si assiste poi al fenomeno del "riciclaggio": ex studenti diplomati che diventano insegnanti nella stessa scuola. Dopo i quattro anni di liceo, comunque, con un corso integrativo, si può accedere a qualunque facoltà universitaria».*

I ragazzi che hanno appena sostenuto il colloquio, o che sono ancora in attesa, non sembrano toccati, dal problema del loro futuro. L'esame è ciò che conta ora. Com'è la commissione?

«Non male — rispondono —. *Abbiamo qualche difficoltà in storia dell'arte, ma non per colpa del commissario. Il problema è che portiamo un programma troppo vasto, svolto un po' superficialmente, mentre al colloquio si richiedono conoscenze specifiche ed approfondite. Anche la "lettura" delle opere, l'interpretazione di quadri e sculture fotografiche nel libro di testo, ci fa penare: a scuola ne abbiamo fatta un po' l'anno scorso, poi abbiamo cambiato insegnante e allora...».*

Liceo artistico, Vittorio Veneto

ITALIANO

1) *Lettura e commento della poesia «Marzo 1821» di Alessandro Manzoni. Qual è la situazione politica e sociale italiana nell'epoca in cui viene scritta l'ode? In quali elementi si ritrova in quest'ode il Romanticismo manzoniano?*
2) *Il Romanticismo italiano. Che rapporto c'è tra Romanticismo e Illuminismo? Qual è il «manifesto» del Romanticismo italiano e di che epoca è? Che cosa s'intende per «terzo» Romanticismo?*
3) *Il Decadentismo italiano. Il Pascoli, lettura e commento della poesia «Novembre». Di quale raccolta fa parte questa poesia? Quali altre raccolte pascoliane conosce il candidato?*
4) *Un esempio di poeta futurista. Che cosa dice il «manifesto» futurista letterario?*
5) *Palazzeschi.*
6) *Quale fu un grande esponente futurista fuori d'Italia?*

STORIA DELL'ARTE

1) *Il Futurismo. L'opera di Boccioni e parallelo con Balla (lettura di un quadro dell'uno e dell'altro artista).*
2) *L'opera di Carrà.*
3) *Quali furono i componenti del movimento futurista?*
4) *Il Naturalismo e Caravaggio (lettura di un'opera di Caravaggio).*
5) *Il Naturalismo di Courbet (lettura di un'opera di Courbet).*
6) *Degas.*
7) *Il divisionismo italiano e i suoi esponenti.*
8) *Le opere di Guarini.*
9) *Carlevaris. Le differenze tra Carlevaris e il Canaletto.*
10) *Bellotto.*
11) *L'architettura barocca a Roma.*
12) *Il Bernini urbanista.*
13) *Che importanza ha per gli impressionisti l'opera di Manet?*
14) *Renoir.*
15) *Il Bernini scultore. Le fontane del Bernini.*
16) *La pittura del Tiepolo. L'attualità pittorica del Tiepolo.*
17) *Che rapporto c'è tra futurismo e cubismo?*

STORIA

1) *La rivoluzione francese. Nel 1848 quali forze si sollevarono in Francia? Come si arrivò a Napoleone III?*
2) *I plebisciti risorgimentali italiani. Chi contestò la validità dei plebisciti? Perché?*
3) *Il ruolo storico dei Futuristi ai primi del '900.*
4) *L'intervento italiano nella prima guerra mondiale. Quali forze erano neutraliste?*

FISICA

1) *Le leggi di Coulomb.*
2) *L'elettroscopio.*
3) *Il campo elettrico. Le linee di forza nel campo elettrico. Qual è l'unità di misura fisica di una forza?*
4) *Che differenza c'è tra conduttore e isolante?*
5) *Che differenza c'è tra campo elettrico e campo magnetico?*
5) *Il Nord geografico coincide con il Nord magnetico?*
7) *I magneti artificiali.*

Sommeiller, 5ª commissione

DIRITTO

1) *Certificazione dei bilanci*
2) *Società di revisione*
3) *La Consob*
4) *I bilanci consolidati di gruppo*
5) *I nuovi mezzi di finanziamento esterno delle spa in periodo inflazionistico, in particolare il leasing, il factoring, le obbligazioni convertibili e indicizzate*

ITALIANO

1) *I caratteri generali del Protoromanticismo*
2) *Foscolo: la religione dei miti*
3) *Leopardi, l'infinito: l'influenza del rapporto con la famiglia*
4) *Manzoni, la questione della lingua*
5) *Realismo francese e Verismo italiano*
6) *Il Secondo e il Terzo Romanticismo*
7) *Polisensismo e Decadentismo: confronto*
8) *Pascoli, il mito della «casa-nido»*
9) *La poesia cosmica nel Pascoli*
10) *L'ideologia del Fanciullino nel Pascoli*
11) *D'Annunzio, l'eclettismo intellettuale*
12) *Il neorealismo*
13) *Sciascia, l'impegno sociale dell'intellettuale*
14) *Silone, Pane e vino*
15) *Pratolini, la polemica politico-culturale*

INGLESE

1) *Enrico VIII*
2) *I Tudor*
3) *La rivoluzione industriale*
4) *Le clausole di un contratto di vendita*
5) *La cambiale*
6) *Le lettere commerciali*
7) *Il governo, le camere del Parlamento*
8) *Geografia generale e in particolare: l'agricoltura, l'industria*

FRANCESE

1) *Lettura e commento di una lettera commerciale*
2) *Traduzione di un testo dall'italiano in francese*
3) *Riassunto di un brano antologico, con osservazioni linguistiche e grammaticali*
4) *Le fonti di energia: carbone, petrolio, ferro*
5) *Le grandi produzioni agricole e industriali*
6) *La vigna francese*
7) *Napoleone III e Cavour*
8) *La Comune di Parigi*
9) *Le conquiste sociali della Terza Repubblica*
10) *I problemi della decolonizzazione: le guerre d'Algeria e d'Indocina*
11) *Le elezioni presidenziali: il sistema elettorale francese*
12) *Confronto con il sistema elettorale italiano*

RAGIONERIA

1) *L'azienda industriale*
2) *I costi delle imprese industriali*
3) *La cessione di un'azienda bancaria*
4) *La programmazione della produzione: il budget*
5) *Lettura di un bilancio*
6) *Significato degli indici di bilancio*
7) *Fusione e trasformazione di aziende*
8) *Il ciclo economico, tecnico e finanziario*
9) *La gestione e il reddito*
10) *Le scritture contabili riguardanti le aziende bancarie*
11) *I criteri di valutazione dei costi*
12) *Conto economico a forma progressiva: l'utile operativo*
13) *La liquidazione volontaria*
14) *Operazione di chiusura: rilevazione dei ratei e dei risconti*
15) *Le operazioni collaterali: emissione di assegni circolari, locazione di cassette di sicurezza*

Da Pulcinella a Luzzati

In mostra a Borgio Verezzi i disegni dello scenografo - Esposti anche i bozzetti del recente lavoro sul Don Chisciotte

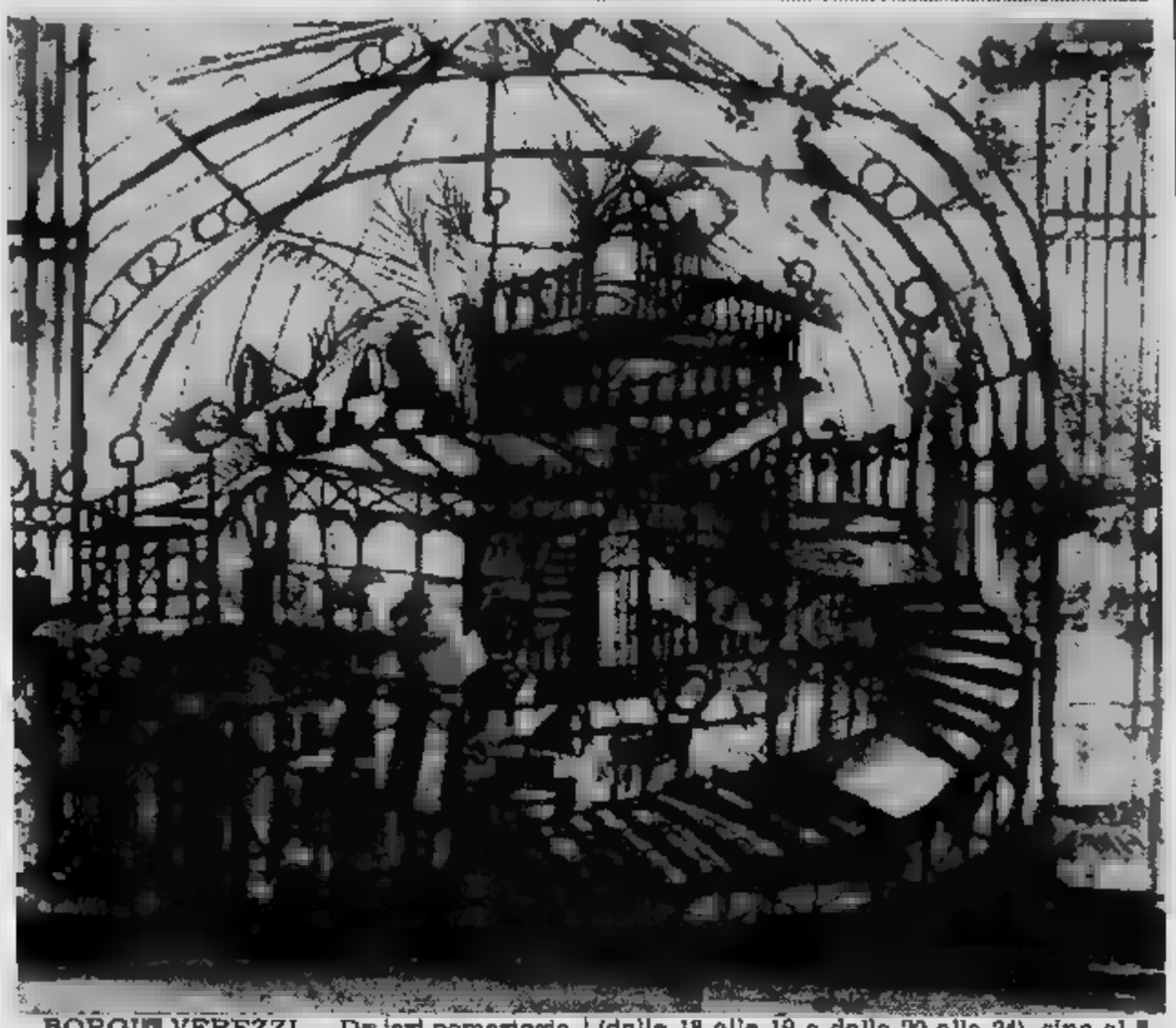

BORGIO VEREZZI — Da ieri pomeriggio ai turisti e agli appassionati di teatro, che vengono ad assistere alla stagione di prosa, Verezzi offre un'attrattiva in più: la mostra dei disegni di Emanuele Luzzati, dove, per la prima volta, sono esposti al pubblico i bozzetti realizzati dal celebre scenografo per i costumi del «Don Chisciotte», l'operazione multimediale (uno sceneggiato televisivo a puntate, un film e uno spettacolo teatrale) diretta dal regista Maurizio Scaparro e presentata al Festival dei Due Mondi di Spoleto.

Ospitata alla Galleria S. Agostino, sull'omonima piazza, resterà aperta ogni giorno (dalle 18 alle 19 e dalle 20 alle 24), sino al 9 agosto. La mostra si intitola «*Da Pulcinella a Don Chisciotte*», e accoglie una sessantina tra disegni, acqueforti e acquetinte.

Accanto ai personaggi del Don Chisciotte, figurano gli altri, tanto cari a quel mondo dell'infanzia di cui Luzzati è poetico interprete (Arlecchino, Brighella e Brighellino, Mangiafoco, Saladino, e tanti altri).

Un «*collage*» variopinto, sgorgato dall'inesauribile fantasia di «*Lele*», che comprende anche una serie di opere trasformate in bianco e nero, con una tecnica speciale, da Alfredo Meconi (collaboratore savonese di Luzzati) ed alcuni quadri.

a. d.

Montefibre: incontro sindacati direzione

VERBANIA — (*a. c.*) Un incontro è previsto per stamane all'Unione Industriali di Verbania tra sindacati e direzione della Montefibre. Si ricercherà un accordo che dovrebbe anche estinguere — si era aggiunto — l'azione che l'azienda ha avviato in pretura per ottenere la condanna dell'autogestione anche la restituzione della proprietà e degli impianti.

La Montefibre chiede, per estinguere il procedimento giudiziario, il pieno controllo degli impianti e la possibilità di evacuare almeno otto autotreni di filati. In cambio è disponibile ad attuare opere di manutenzione con la partecipazione di tecnici e operai ed a discutere sul pagamento delle giornate in cui si è lavorato «*in cogestione*» sia la restituzione delle trattenute di denaro, relative alle ore di assemblea, che l'azienda aveva trattenuto («*illegalmente*», dicono i sindacati) al momento della corresponsione dell'ultima busta paga.

La trattativa non si presenta facile, dati i rapporti di tensione che permangono tra le due parti.

■ **Voghera** — (*e. g.*) All'Associazione industriali Oltrepò Lombardo di Voghera che raggruppa centotrenta aziende è insediato il nuovo presidente Pierangelo Bergaglio che succede a Valdano Bosi, in carica da sei anni.

Apricale, un paese ligure dove manca la luce elettrica

Non ci sono neanche i telefoni - Interpellanza di un senatore al ministro dell'Industria

APRICALE — *A pochi chilometri dal mare, nell'entroterra della Riviera dei fiori, esiste una zona dove luce e telefono non sono ancora arrivati.*

E' Valle Osaggio, alle spalle del Monte Bignone e Ventimiglia. Gli abitanti (una ventina quelli stabili, molti di più se si contano anche gli stagionali ossia i turisti che hanno riadattato vecchi casolari rustici e salgono quassù a trascorrere le ferie), in parte residenti nel comune di Apricale, sono da sempre privi di energia elettrica e di allacciamenti telefonici.

A sollevare la questione, con un'interpellanza rivolta direttamente al ministro dell'industria Pandolfi e al ministro delle poste e telecomunicazioni Gaspari, è stato il senatore Nedo Canetti di Imperia, che ha inaugurato così l'attività parlamentare della nuova legislatura.

«L'Enel, ripetutamente interessata — *è scritto nella richiesta* — sostiene di non essere in grado di affrontare la spesa di milioni per costruire l'indispensabile "centralina". La Sip risponde che potrà provvedere all'allaccio solo quando le località interessate saranno dotate di energia elettrica».

«La situazione — *continua Canetti* — provoca notevole disagio, e non poche difficoltà, in casi d'emergenza. Considerata la spesa modesta e la grande utilità sociale di interventi nel senso richiesto dalle popolazioni (che, oltre a Enel e Sip, sono già rivolte alle autorità comunali, provinciali e regionali), si chiede se non si ritenga necessario un intervento per sollecitare la risoluzione del problema».

Le difficoltà sarebbero minori, se Valle Osaggio si trovasse più vicina al paese (Apricale ha 483 abitanti). Il comune, tuttavia, ha da tempo avviato lo studio di pratica, che riguarda però soltanto l'elettrificazione rurale.

Stefano Delfino

Scafo rubato a Riva Trigoso

RIVA TRIGOSO — Tempo d'estate, susseguono anche i furti in Vittima dei ladri turista di Mortara, Pier Angelo Colli, di 37 anni, in soggiorno a Sestri Levante.

L'uomo si è visto sparire «sotto il dall'ormeggio della Portobello, riservato alla Lega navale italiana, il fuoribordo in vetroresina della lunghezza di metri 6,10 con motore da 37 Cv.

Allo sfortunato turista non è rimasto che sporgere denuncia ai carabinieri e all'autorità marittima.

Riviera di Ponente meno villeggianti

Prenotazioni a rilento - Il fenomeno «weekend»: molti arrivano il sabato e ripartono la domenica

SAVONA — *L'anno scorso, nonostante molti pareri contrastanti durante i periodi di più tradizionale affluenza (Pasqua, Ferragosto soprattutto), il movimento turistico sulla Riviera di Ponente è stato massiccio. A conti fatti la provincia di Savona è balzata al terzo posto della graduatoria nazionale, un risultato a lungo tempo inseguito. Tra alberghi, pensioni e locande il comprensorio savonese dispone di 1163 esercizi, per un totale di 23 mila 797 e mila 956 posti letto. Una cifra che sale notevolmente aggiungendovi gli oltre 138 mila posti letto offerti da campeggi, villaggi turistici, ostelli della gioventù, colonie, istituti religiosi e alloggi privati.*

Un'«industria» bene attrezzata, insomma. In questo momento però non «tira». Gli albergatori dicono che le prenotazioni a rilento, che luglio ha fatto registrare un po' ovunque crescita fenomeno week-end. «Un tuffo in mare e via» sembra essere slogan quanti arrivano in riviera il sabato e ripartono la domenica sera.

E' successo anche ieri. All'imbrunire il traffico è aumentato sensibilmente tanto sull'Aurelia che sulle autostrade, segno che solo pochi si sono fermati in riviera.

Il caro-turismo sembra essere la principale della flessione. Pare, del resto, che siano sfitti anche numerosi alloggi privati dei circa mila censiti dall'Ept.

Per l'anno prossimo, a ogni modo, la riviera sarà ancora più cara. Entro la fine me- gli albergatori stabiliranno, per legge, le tariffe della stagione 1984 e, in linea di massima, l'indicazione generale è di un aumento del 10 per cento, Iva e soggiorno calcolate a parte.

«Tutto sommato — *fanno notare gli operatori turistici* — è prova di responsabilità della categoria, visto l'aumento del 10 per cento è certamente inferiore al tasso di inflazione che si prevede sarà almeno 16%»...

— Prosegue la mostra fotografica «Il Caucaso di Vittorio Sella», allestita dall'assessorato alla Cultura a palazzo Ferrero, nell'antico borgo Piazzo. E' aperta ogni giorno dalle 15 alle 19,30.

Vercelli — L'Associazione artigiani del Vercellese aderente alla Cna ha eletto il suo nuovo presidente: è l'autotrasportatore Antonio Finocchiaro.

I tre annegati nel Canale Cavour forse un'inchiesta del magistrato

Si cerca di verificare perché l'utilitaria sia uscita di strada in curva finendo in acqua

RICCARDO PEROTTO

FRANCESCO BARACCO

GREGGIO — *Il piccolo paese è sotto choc per la disgrazia dell'altra notte in cui hanno perso la vita tre persone morte annegate. Le vittime sono: Francesco Baracco, 53 anni, geometra, di Ghislarengo; Santino Zanotti, 74 anni, ex commerciante di Greggio e Giuseppe Limberti, anni, pensionato, di Albano.*

Le loro salme sono state composte da ieri pomeriggio nell'obitorio paese mentre i carabinieri stanno cercando di scoprire le dell'incidente interrogando il guidatore della «500» scampato quasi miracolosamente alla morte: Riccardo Perotto, 51 anni.

La tragedia è avvenuta alle domenica notte, quando da poche si erano conclusi i festeggiamenti della patronale di Greggio alla quale avevano partecipato Baracco, Zanotti, Limberti e Perotto. I quattro si appunto ritrovati al Luna Park e avevano deciso di proseguire la piacevole conversazione dapprima in un bar e quindi in pizzeria di Albano. L'invito alla cena in pizzeria era stato rivolto ad una quinta persona, Teresio Savio, vigile urbano, che però è unito ai quattro perché bloccato da impegni precedenti.

IL CANALE CAVOUR DOVE SI E' INABISSATA LA «500»

I quattro amici sono saliti sulla «500» del Perotto e sono dunque diretti ad Albano, dove hanno trascorso in allegria due «Mamma mia». Usciti dalla pizzeria si sono diretti al Motta Grill di Villarboit, sempre sulla «500» del Perotto. L'utilitaria ha imboccato la comunale di San Giacomo ma, dopo un breve tragitto, a circa 500 metri da Greggio, nell'affrontare una curva, è finita fuori strada proprio all'altezza del canale Cavour. Riccardo Perotto non è riuscito a «tenere» la vettura che si è inabissata nelle acque.

La portiera di sinistra si è aperta e Perotto è riuscito a salvarsi a nuoto; ha raggiunto la sponda del canale, è issato a riva e, sotto choc, ha cercato di aiutare i compagni di viaggio, ma è stato tutto inutile. Allora, disperato, ha raggiunto di corsa il paese e ha dato l'allarme. Sono intervenuti i vigili del fuoco di Vercelli e i carabinieri di Arborio, aiutati da un gran numero di volontari. Purtroppo, per i tre uomini non c'era più nulla da fare. I vigili del fuoco hanno impiegato alcune ore per recuperarne i cadaveri. Entro oggi verrà decisa la data dei funerali, mentre è probabile che sulla disgrazia la magistratura intenda aprire un'inchiesta.

n. o.

Tredici alpinisti dagli States per fare il trekking in Vallée

Gli sportivi sono arrivati nei giorni scorsi - Percorreranno tutta la valle attraverso le alte vie da Gressoney a Champorcher - Altri cinque gruppi si succederanno durante tutta l'estate

AOSTA — Sono giunti dagli Stati Uniti tredici alpinisti che intendono effettuare parte del «trekking» delle Alpi valdostane, seguire cioè i percorsi delle alte vie che da Gressoney, toccando tutte le vallate, dopo aver superato passi [redacted] colli, [redacted] concludono [redacted] Champorcher.

[redacted] tratta di un itinerario suggestivo anche [redacted] non presenta le caratteristiche avventurose dei «trekking» himalaiani o africani. L'interesse delle «alte vie valdostane», frequentate in questo periodo da centinaia [redacted] persone, soprattutto stranieri ed in particolare tedeschi, è rappresentato da un tracciato vario, non impegnativo ed interamente segnalato [redacted] uno sviluppo di 282 chilometri.

La segnalazione accurata di sentieri [redacted] mulattiere è mantenuta [redacted] meticolosità da Enrico Mauro, guida alpina valdostana (che è oggi diventato il «cantoniere della montagna») che opera per conto dell'assessorato regionale al Turismo, cui si deve la concretizzazione dell'iniziativa. [redacted] gruppo di americani giunti in Valle d'Aosta sosterà nella regione. Se le condizioni meteorologiche saranno favorevoli in undici giorni sarà percorso il tratto compreso tra la Valle d'Ayas [redacted] la Valgrisenche.

Tutti i partecipanti al «trekking» valdostano — programma organizzato con cu[redacted] da esperti — sono perfettamente equipaggiati [redacted] muniti [redacted] apparecchi fotografici e cineprese allo scopo di portare negli Stati Uniti una testimonianza della loro nuova esperienza. E per la Valle d'Aosta si tratta di una pubblicità gratuita di notevole significato.

Concluso [redacted] «trekking» gli statunitensi rientreranno in patria. Saranno subito sostituiti da altri cinque gruppi [redacted] connazionali che [redacted] impegnati lungo le «alte vie valdostane» [redacted] corso dell'estate.

Gli escursionisti americani [redacted] accomagnati [redacted] guide ed hanno assicurata tutta l'assistenza, soprattutto per quanto concerne l'attrezzatura [redacted] punti di ristoro, baite e rifugi, dove [redacted] rifocillarsi e pernottare.

Il «trekking» degli statunitensi è un primo esperimento, perché nei prossimi anni si ritiene che gli organizzatori possano far convergere nella regione valdostana le attenzioni di [redacted] più consistente numero di escursionisti.

Intanto la [redacted] della montagna registra altri avvenimenti. [redacted] Courmayeur l'alpinista valdostano Angelo Piccioni, un cinquantenne che ha all'attivo numerose imprese alpinistiche anche di rilievo, ha percorso in prima assoluta e da solo il torrione Sud-Est del Becco dell'Aquila, presso Courmayeur, alto 240 metri, che presenta difficoltà di quarto grado superiore, oltre a 150 metri da salire in arrampicata libera.

«Fu la guida di Courmayeur Sergio Viotto ad indicarmi, anni fa, quei torrioni [redacted] tracciarsi [redacted] ed impegnative [redacted] — ha detto Piccioni (*ed io ho accolto [redacted] suggerimento. Per percorrere quella "strada" ho impiegato 25 ore [redacted] effettiva scalata utilizzando un centinaio [redacted] chio[redacted] per vincere lo strapiombo fatto [redacted] granito durissimo»*.

«Propio nel ricordo di Sergio Viotto — ha concluso — *ho voluto dedicare quella via alle guide [redacted] Courmayeur»*.

Infine la [redacted] Verrès del Club Alpino Italiano celebrerà il 21 luglio prossimo il cinquantenario della [redacted] parsa di Amilcare Crétier, uno scalatore valdostano morto, a [redacted] anni, al ritorno della prima ascensione al Pic Tyndall [redacted] Cervino, per la [redacted] De Amicis.

Amilcare Crétier era considerato il più forte alpinista degli Anni Trenta. Tra le sue eccezionali imprese [redacted] ricordano la Nord-Est della Grivola, Sud al Monte Maudit, Nord dell'Emilius, la Nord del Gran Paradiso, Sud dell'Aiguille Nord du Peutérey, NordOvest del Morion e la Vierge de Dames Anglaises, nota oggi come punta Crétier.

Sulle montagne valdostane questo giovane alpinista ha tracciato complessivamente 53 [redacted] vie. Gli alpinisti [redacted] Verrès, località dove Crétier è nato, [redacted] la [redacted] figura facendo celebrare, [redacted] del [redacted] luglio, nel cimitero di Valtournenche, dov'è sepolto, una [redacted] in suffragio ed alla memoria di tutti i caduti [redacted] montagna.

Giuseppe Margot

Il canile di Alessandria sarà gestito dall'Enpa

Fra i due enti firmata la convenzione - Il luogo di raccolta per randagi diventerà un vero rifugio per cani [redacted] attesa di padrone

ALESSANDRIA — *Avranno vita meno da cani [redacted] evite[redacted] uccisi tanti randagi: tra [redacted] Comune e la sezione provinciale dell'Enpa (Ente nazionale protezione animali) [redacted] definito l'accordo per il passaggio della gestione del canile municipale all'Ente.*

L'attuale lager (così [redacted] stato definito il canile) [redacted] trasformerà in [redacted] vero [redacted] proprio rifugio dell'amico a quattro zampe dell'uomo. Un luogo di raccolta dei randagi cui sarà cercato [redacted] nuovo padrone. Nel frattempo i cani saranno curati e trattati [redacted] la massima umanità.

E' [redacted] tempo che l'Enpa chiede al Comune di poter gestire [redacted] canile: ora, finalmente, si [redacted] giunti a questo importante accordo che dovrebbe risolvere [redacted] grave problema del randagismo. E' un fenomeno, purtroppo, molto sentito anche in provincia di Alessandria, specie nel periodo estivo.

Si calcola che almeno 3000 cani vengano abbandonati dai rispettivi padroni che, dovendo andare in vacanza, si disfano del fedele amico, alcuni convinti, [redacted] a torto, che l'animale possa sopravvivere benissimo ugualmente, altri ben consapevoli della fine cui vanno incontro.

Solo una minima parte [redacted] cani trova, infatti, [redacted] altro padrone. Anche molti gatti vengono abbandonati ma, di solito, per loro l'avvenire è meno tragico poiché [redacted] animali molto più indipendenti e in grado [redacted] arrangiarsi in qualche modo.

Gli zoofili in città [redacted] mancano. [redacted] un lavoro improbo [redacted] può certo servire a risolvere i tanti casi. Attualmente alcuni cani sono stati salvati da alcune guardie zoofile ed ora attendono [redacted] adottati. Sono bestie sane, buone, affettuose, pronte a ricambiare [redacted] tanto affetto una ciotola di cibo [redacted] giorno [redacted] qualche [redacted]

C'è anche [redacted] pastore femmina con [redacted] cuccioli che attende di essere salvata dalle sevizie di alcuni sconsiderati. E' intelligentissima, il proprietario l'ha abbandonata perché doveva partorire. Chi volesse adottare queste bestiole può telefonare al [redacted] (0131 il prefisso per [redacted] chiama da fuori Alessandria). e. c.

Artigianato savonese in mostra al Priamar

La manifestazione [redacted] 2[redacted] luglio [redacted] 7 agosto - Ceramica, vetro soffiato, ardesia, [redacted] sbalzato

SAVONA — Gli artigiani liguri si apprestano a tornare sul Priamar, l'antica fortezza savonese [redacted] centro delle principali manifestazioni dell'e[redacted] sulla Riviera [redacted] Ponente.

Dal [redacted] luglio al 7 agosto [redacted] programma la quarta edizio[redacted] della rassegna d'arte [redacted] mestieri *«I maestri artigiani della Liguria»*, organizzata dal Comune [redacted] dalla Camera [redacted] commercio, in collaborazione [redacted] l'amministrazione provinciale e [redacted] Cassa di Risparmio di Savona.

Undici giorni di animazione al Priamar, cornice suggestiva di [redacted] artigianato nobile [redacted] autentico, intrecciato sulle serate di spettacolo dedicate a sfilate della sartoria [redacted] moda, della pellicceria, [redacted] folklore ligure e internazionale.

Per la quarta edizione [redacted] programma l'esposizione [redacted] la vendita di ceramica, vetro soffiato, ardesia, [redacted] sbalzato, peltro, varie lavorazioni [redacted] legno. [redacted] artigiani, naturalmente, forniranno dimostrazioni «pratiche» [redacted] loro maestria.

Saranno presenti anche espositori della Sardegna [redacted] città tedesca di Villingen, gemellata con Savona. I rappresentanti di questo [redacted] tro della Foresta Nera hanno deciso, tra l'altro, [redacted] gestire sul Priamar un originale ristorante con specialità tedesche.

Infine, tutte le principali manifestazioni collaterali [redacted] ranno proiettate, in diretta, [redacted] uno schermo gigante [redacted] colori collocato sul piazzale della [redacted] Cittadella per offrire all'intera massa dei visitatori la possibilità di un unico, suggestivo colpo d'occhio.

Ivo Pastorino

Oltrepò Pavese lavori per la [redacted]

[redacted] Casatisma si sono iniziati i lavori per la costruzione del terzo lotto della discarica controllata, l'unica dell'Oltrepò Pavese. L'appalto [redacted] stato aggiudicato all'impresa Icom [redacted] Milano che dovrà approntare la [redacted] impermeabilizzata entro la fine di agosto. La spesa prevista [redacted] 150 milioni.

Con il terzo lotto la discarica potrà ricevere altre 60 tonnellate [redacted] rifiuti urbani al giorno. Quotidianamente [redacted] vengono portate 180 tonnellate [redacted] di rifiuti provenienti dai [redacted] Comuni dell'Oltrepò

Il consorzio rifiuti che gestisce la discarica [redacted] ora in trattativa per l'acquisizione di un'altra area

E' mancato
Mario Stevenin
di anni 59
Ne danno il triste annuncio i figli, fratello, sorelle, cognati e nipoti. I funerali avranno luogo martedì [redacted] luglio a Gaby, a partire dalle ore 10,30.
— **Gaby (Aosta)**, 17 luglio 1983.

Anna, Paolo e Alessandra Gervasini, Stella e Pietro Trombetta si uniscono al dolore di Edy e Cristina per la perdita del **PAPA'**, loro carissimo **ZIO**.

Partecipano al lutto **Anna** [redacted] e le famiglie **Trombetta**.

Improvvisamente è mancato
cav. Giulio [redacted]
anni 57
Con dolore [redacted] la moglie [redacted] **Bollati**, i figli: **Livio, Gianni, Mario**, nuore, adorati nipoti **Paolo ed Emanuela**, cognati, nipoti, parenti [redacted]. Funerali in Orbassano lunedì [redacted] luglio [redacted] 15,30 partendo dall'abitazione via Frejus 53. La presente come partecipazione e ringrazi[redacted]
— **Orbassano**, 17 luglio 1983.

Serenamente è mancato all'affetto dei [redacted]
Piero Buffo
anni 57
Ne danno il triste annuncio la moglie **Piera**, le figlie **Franca, Claudia e Silvia**, i generi, [redacted], mamma, sorelle, cognati, cognate, nipoti, [redacted]nti tutti. Funerali a Cuorgnè oggi alle 16,30 nella chiesa parrocchiale. La [redacted] il partecipazione e ringraziamento.
— **Cuorgnè**, 18 luglio 1983.

E' mancato all'affetto dei suoi cari
[redacted]
Domenico Giachino
Danno il triste annuncio la moglie Te[redacted], il figlio [redacted] **Anna, Cristi**[redacted] e [redacted] cognati, cugini, nipoti, [redacted]renti [redacted]. I funerali in Sorina di Murisengo il 18 c.m. alle ore 16.
— **Murisengo**, 17 luglio 1983.

Cristianamente è mancato
Antonio [redacted]
[redacted] di guerra
L'annunciano [redacted] dolore la moglie **Felicita**, il figlio **Dario**, sorelle, cognati e parenti [redacted]. Funerali lunedì 18 corrente [redacted] 17 via San Maurizio 34. Ringraziamenti particolari ai dottori Brizio e Gabriele, a tutto il reparto [redacted] professori Manzio, Sartoris dell'ospedale Molinette per le assidue cure prestate. [redacted] presente è partecipazione e ringraziamneto.
— **Ciriè**, 17 luglio 1983.

La **Sezione mutilati invalidi** [redacted] **Ciriè-Valli Lanzo** partecipa vivamente al lutto della famiglia.

Come [redacted] amica è [redacted] in Cielo [redacted] in noi tanto dolore e ricordi meravigliosi di pura bontà
[redacted] **in Costanzo**
L'annunciano figlio [redacted] **Paolo**, [redacted] **Ermenno**, papà, mamma, parenti, [redacted] tutti. Funerali [redacted] 19 luglio, partendo dall'ospedale S. Luigi di Orbassano ore 15,30, [redacted] parrocchia [redacted] Beinasco [redacted] 16 si svolgeranno i funerali.
— **Beinasco**, 18 luglio 1983.

Serenamente si è spenta
Gemma Sarasino
[redacted] grande tristezza lo annunciano i nipoti. Funerali martedì [redacted] 14,30 parrocchia [redacted] Anna (via Giacomo Medici).
— **Torino**, 16 luglio 1983.

Cristianamente è mancato all'affetto dei suoi cari
Giovanni Luigi [redacted]
[redacted] danno il triste annuncio [redacted] moglie **Lucia**, cognato, cognate, nipoti, pronipoti, cugini e parenti tutti. I funerali [redacted] Castellamonte [redacted]: 19 corr. [redacted] 15,30.
— **Castellamonte**, 17 luglio 1983.

Cristianamente è [redacted]
Biagio [redacted]
anni 85
cav. di Vittorio Veneto
Addolorati [redacted] annunciano [redacted] moglie, i figli, le nuore, il genero, nipoti e parenti tutti. Funerali oggi ore 16,30 dall'abitazione via Morgari 25.
— **Trofarello**, 18 luglio 1983.

E' [redacted]
[redacted]
Con dolore lo annunciano i figli: **Anna e Giuseppe**, il genero **Guido Guidetti**, la nuora **Delfina Franceschi**, i nipoti **Marco**, [redacted] **e Maria**.
— **Torino**, 18 luglio 1983.

E' mancata ai [redacted] cari
Carola [redacted]
in Gioberge
Ne danno annuncio il marito **Rinaldo**, la figlia **Alessandra**, la mamma, e parenti tutti. Funerali il giorno 19 ore 10,15 Parrocchia S. G.B. Cottolengo.
— **Torino**, 17 luglio 1983.

E' mancato
Alvaro Chelli
anni 83
Arziano Sala
[redacted] **sindaco di** [redacted]
L'annunciano la moglie [redacted] **Leoni**, la figlia [redacted] col marito **Ernesto Barbieri**, i nipoti [redacted] **Andrea**, [redacted] e parenti tutti. Funerali in forma civile martedì 19 c.m., ore 9, in Venaria, dall'abitazione via A. Picco 16.
— **Venaria**, 18 luglio 1983

ANNIVERSARI

18-7-1976 18-7-1983
Luciana Borgarello
Sempre vivo il ricordo [redacted] il rimpianto. **Furio e figli.**
— **Celasco**, 18 luglio 1983.

198[redacted] [redacted]
Federico [redacted]
[redacted]
I suoi cari con affetto [redacted] ricordano.

Il mare come l'autostrada con wind-surf e motoscafi

Le migliaia di bagnanti devono fare i conti con questi mezzi - La capitaneria di porto di Savona interviene con un'ordinanza - Accertamenti su tratti del litorale per l'uso delle spiagge libere

SAVONA — Le migliaia di bagnanti che affollano, in questi giorni di calura, le spiagge della Riviera di Ponente devono spesso fare i conti con i wind-surf, i pattini, i motoscafi. «*In certi momenti* — dice uno studente sulla spiaggia di Borgio Verezzi — *stare in acqua è un po' come essere in mezzo al traffico di Milano e Torino. Noi siamo come pedoni, ma senza alcuna protezione perché in mare non ci sono ancora i semafori e le "strisce"*».

La capitaneria di porto di Savona, di fronte a questa situazione, è intervenuta con un'apposita ordinanza. E' un dettagliatissimo di norme che tutelano i bagnanti. Per i trasgressori incominciano a fioccare le multe.

L'articolo n. 2 dell'ordinanza, ad esempio, stabilisce che monoscafi, pattini e simili gli unici natanti a remi debbano restare almeno a 200 metri da riva nelle ore diurne. Il limite è di 500 metri per le imbarcazioni a vela e per i cosiddetti *acquascooter*. Gli appassionati di wind surf, che aumentano sempre più di numero, devono compiere le loro evoluzioni a 300 metri almeno dal bagnasciuga.

«*Sono limiti suggeriti dal buon senso* — osservano in capitaneria — *capaci di evitare che la gente si faccia male. E' sufficiente un attimo di disattenzione perché qualche bagnante sia investito da uno di questi tanti e rischi di affogare*».

In questi nel Savonese si avventurano al largo a bordo di [illegible] sono dei piccoli gusci. E' sufficiente una raffica di tramontana per spingerle a molte miglia di distanza da riva, dove il mare è spesso agitato e i rischi di brutte avventure aumentano. L'ordinanza tiene conto anche di questi pericoli e impone la presenza a bordo di questi mini-natanti di [illegible] una cintura di salvataggio per ogni persona trasportata.

Nelle [illegible] non sono trascurati i sub che devono evitare le acque frequentate dai bagnanti, e indicare la loro posizione [illegible] un apposito gavitello.

In questi giorni i mezzi della capitaneria di porto, e quelli della Guardia di Finanza, della Ps e dei Carabinieri di tutto il compartimento marittimo savonese stanno svolgendo una serie di controlli a tappeto. Anche per tutelare l'incolumità di chi vuole trascorrere alcune ore in acqua, le disposizioni vengono fatte osservare con molta severità e per i trasgressori sono previste multe e denunce al pretore nei casi più gravi.

Da segnalare, infine, che [illegible] in questi accertamenti, su alcuni tratti del litorale, non è rispettato anche di tutte le norme che disciplinano l'uso delle spiagge libere. «*Ero ora* — osserva una pensionata milanese che sta facendo sabbiature ad Albissola Marina — *perché qualcuno approfitta di ogni metro quadrato di litorale per fare soldi. Ad esempio affittano ombrelloni e sedie a sdraio sulla spiaggia pubblica lasciando libero solo un pezzetto di arenile*».

Un libro per riscoprire Imperia

E' una delle soluzioni proposte per superare la crisi turistica che ha colpito la Riviera di Ponente

IMPERIA — *La «crisi» nel movimento turistico ponentino — che appare ormai decisamente accertata in ogni settore — ha messo in allarme gli ambienti interessati, sia dal punto di vista organizzativo (Ept, Aziende di soggiorno, Comuni, ecc.) sia quello più direttamente «professionale» (proprietari di alberghi e pensioni, agenzie, gestori di stabilimenti balneari ma anche proprietari di «seconde case»). Questi ultimi, molti di essi almeno, si vedono anche mancare quella «integrazione di reddito» che derivava dall'affitto estivo degli appartamenti.*

Tempo di riflessioni, ci si sta chiedendo infatti, si parla della crisi economica generale e internazionale, altre cause hanno inciso. Ad esempio, i prezzi eccessivi, il malgarbo nel servire che deriva dalla facile filosofia del «Tanto vengono lo stesso», ed altro.

Una riflessione, forse tardiva, che porterà, per il prossimo anno, almeno si spera, ad una revisione generale di atteggiamenti. Qualcuno inizia ad impaurire che anche in questo settore [illegible] la concorrenza», non soltanto dei prezzi, ma anche nelle attrezzature offerte, nell'«atmosfera» generale, ed altro ancora.

In questo ripensamento generale, si inserisce un'iniziativa dell'Istituto Internazionale di Studi liguri, che ha sempre indicato il turismo ponentino anche «la via culturale» come metodo per procurarsi nuovi clienti, e offrire alternative a quelli già acquisiti.

Tenuto conto delle passate esperienze, l'Istituto ha deciso la pubblicazione di una nuova edizione del volume «I monumenti della Provincia di Imperia» scritto dal prof. Nino Lamboglia. L'opera, alcuni anni or sono in quattro lingue, è esaurita da tempo ed ancora ora viene richiesta con insistenza il riprovi della sua validità. Le maggiori richieste di questo libro vengono dai turisti stranieri, quelli che possono definirsi i «clienti più affezionati».

Il volume costituisce infatti la documentazione più valida ed agevole, dal punto di vista culturale e turistico, del grandioso, e troppo sconosciuto, patrimonio artistico. Tesori reperibili non soltanto in Imperia ma soprattutto nelle valli del suo entroterra.

Il libro, di agevole lettura, è arricchito da [illegible] fotografie e cartine di orientamento. Per portare a termine questa iniziativa l'Istituto di Studi liguri è alla ricerca di appoggi, anche finanziari, da parte degli interessati. L'uscita della prima edizione, alcuni anni or sono, era stata facilitata da un generoso intervento del Rotary Club.

Bruno Viano

A Sanremo e dintorni il tutto esaurito ormai è soltanto un bellissimo ricordo

SANREMO — Turismo in crisi in Riviera. Gli operatori del settore hanno lamentato un calo degli arrivi e delle presenze, da Sanremo a Ventimiglia, del 30 per cento rispetto all'estate 1982.

Mancano gli italiani ma soprattutto gli stranieri. E' sceso il numero delle giornate di presenza negli alberghi e pensioni. Il turista che un tempo si fermava tre o quattro settimane, ha dimezzato le vacanze. Molti si limitano a week-end «lunghi», venerdì, sabato e domenica. Partenza il lunedì.

«*Gli effetti negativi si sono sentiti quest'anno* — dice il presidente dell'Azienda di soggiorno di Bordighera, Cesare Perfetto — *ma i primi sintomi risalgono alla passata stagione. Già allora le presenze fecero segnare una leggera contrazione, pur a fronte di un numero di arrivi maggiori rispetto alle stagioni passate. Arrivava più gente ma si fermava meno*».

La crisi ha investito principalmente Ventimiglia, una città-supermercato per francesi. Il blocco valutario imposto dal governo Mitterrand ha avuto un contraccolpo pesante nella città di confine. Licenze commerciali in vendita a prezzi di realizzo, altre restituite in Comune, commessi, garzoni e fattorini a spasso. Questi i segni tangibili di una crisi che minaccia di provocare il fallimento di un quarto delle aziende e degli esercizi cittadini. Sono in tutto un migliaio (250 sorti dal '68 a oggi) e costituiscono una potenzialità commerciale pari a una cittadina di 250 mila abitanti mentre i residenti sono 29 mila.

«*La crisi dei francesi* — dice il presidente dell'azienda di soggiorno di Sanremo, Carlo Poletti — *è limitata alla sola Riviera italiana. Sulla Costa Azzurra le cose non vanno meglio, anzi. E' sceso sensibilmente il numero dei turisti delle grandi città del Nord, Parigi, Lione, Digione. Sono rimasti a casa. Vacanze corte*».

Negli alberghi, sulle spiagge, nei ristoranti della Riviera dei Fiori, il «tutto esaurito» è soltanto un ricordo. «*Si ripeterà nella settimana di ferragosto* — dice Angelo Esposito, proprietario del ristorante Panoramico, di fronte al mare — *un fenomeno di pochi giorni. Purtroppo la stagione è più lunga di una settimana. Anche i gruppi di tedeschi, che erano il "piatto forte" e non solo dell'estate, cominciano a disdire i contratti. La crisi c'è, in tutta la sua pienezza. Occorre correre ai ripari*».

«*Come? Prima di tutto ribassando i prezzi* — dice la gente della strada — *ieri ho pagato un aperitivo analcolico al bar dei bagni Nettuno 1500 lire*».

Effettivamente a Sanremo e dintorni, la corsa all'aumento incondizionato ha toccato vertici da capogiro.

Altri rimedi proposti consistono nel potenziare gli strumenti di richiamo per turisti. «*Ad esempio* — suggerisce Luigi Moro commerciante di corso Matteotti — *tenendo aperti i negozi la domenica e chiudendo al traffico via Matteotti. Cannes, Nizza e altre città della Costa Azzurra si sono mosse in questa direzione: provocare lo shopping di tutti i costi anche per i turisti del weekend*».

Altro problema riguarda le spiagge, che sono in stato d'abbandono. Maltrattate da chi dovrebbe farne un fiore all'occhiello per la città. Alcuni tratti del litorale presentano ancora le ferite provocate dalle mareggiate dell'inverno. Il Comune ha fatto poco o nulla per rimetterle a posto. Al massimo qualche provvedimento-tampone: alcune camionate di sabbia, qualche doccia, poche cabine. Provvedimenti insufficienti per una città che un tempo poteva vantare il titolo di «Regina della Riviera». **Gian Piero Moretti**

Battaglia ieri in Libano Nuovo appello di Wojtyla

Sui monti del Chouf si son dati battaglia miliziani cristiani e drusi - Combattimenti con razzi e cannonate - Due morti tra le truppe israeliane in un'imboscata

BEIRUT — Per cinque ore ieri miliziani cristiani e musulmani drusi si sono [illegible] battaglia sui monti del Chouf nel Libano centrale [illegible] solo questa notte i combattimenti [illegible] sono spenti. Una ventina di bombe di [illegible] razzi Katyusha [illegible] fabbricazione sovietica sono caduti nei dintorni dei villaggi costieri popolati ieri di bagnanti e di vacanzieri [illegible] fine settimana. Fortunatamente — ha detto la polizia libanese — i proiettili sono caduti in zone scarsamente popolate [illegible] deserte, [illegible] cui non si sono avute vittime tra la popolazione.

Un'imboscata è stata tesa nel pomeriggio [illegible] un plotone israeliano vicino [illegible] Sin Aoub, otto chilometri a est di Beirut e sette soldati delle forze d'occupazione di Israele sono rimasti feriti. Due versano in gravi condizioni.

WOJTYLA

Un portavoce militare israeliano ha detto che l'imboscata [illegible] stata tesa [illegible] uomini armati non identificati che [illegible] [illegible] dileguati. Subito dopo questo episodio gli israeliani hanno rastrellato la zona e nel corso dell'operazione due civili libanesi sono stati uccisi.

CASTEL GANDOLFO — Il Papa ha esortato ieri i fedeli di tutto il mondo [illegible] pregare per il Libano rivolgendosi, prima [illegible] recita dell'*Angelus*, a seimila persone sulla piazza principale del paese e nel cortile della villa pontifi[illegible] di Castel Gandolfo. «*Oggi* — ha detto il pontefice — *il mio pensiero si rivolge, ancora una volta, alla regione del Medio Oriente, [illegible] in particolare al Libano, dove la contrapposizione di gruppi armati e l'occupazione di vaste aree [illegible] parte di truppe straniere continuano a provocare inquietudini, distruzioni e vittime, rinviando senza ragionevoli previsioni il sospirato giorno della pace*».

«*Crescenti resistenze e difficoltà* — ha proseguito — *sembrano aver reso inutili gli sforzi finora compiuti per raggiungere un'intesa globale, alla quale si era guardato con rinascente speranza. La popolazione libanese, scoraggiata e stremata da delusioni e sofferenze* — ha proseguito il Papa — *rivolge, con me, il suo appello alla solidarietà e all'aiu[illegible] dei paesi amanti della pace [illegible] invoca che tutte le parti responsabili diano prova di buona volontà, consentendo che le energie nazionali si dedichino alla rinascita [illegible] paese, finalmente libero da interferen[illegible] esterne, rispettato nella sua sovranità e dignità*».

«*Vi invito a pregare [illegible] me il Signore* — ha detto ancora il Papa — *perché il popolo libanese e i suoi governanti perseverino con moltiplicato impegno nella ricerca della conciliazione dell'intesa nazionale, [illegible] i paesi vicini [illegible] tutte le parti interessate cooperino con lealtà a restituire al Libano la libertà*.

Vertice dei generali in Cile Pinochet ha le ore contate?

Il dittatore, «scaricato» da Washington, [illegible] in difficoltà - La Giunta potrebbe decidere di disfarsi di un uomo ormai troppo compromesso

SANTIAGO — *Oggi forse [illegible] decide il destino [illegible] Pinochet. Il dittatore cileno è stato infatti costretto ad interrompere le sue vacanze e ad accorre[illegible] a Santiago dove oggi, nella sede della giunta, presiederà il Consiglio militare.*

Cinquanta generali, i capi dell'esercito, [illegible] marina e dell'aviazione, discuteranno la situazione che si [illegible] venuta a creare in Cile dopo [illegible] manifestazioni [illegible] protesta popolare dei giorni scorsi, ma soprattutto dopo la decisione americana di «scaricare» Pinochet.

Su questa svolta di Washington non esistono per ora documenti ufficiali. Negli ambienti governativi e diplomatici [illegible] Santiago si parla però ormai con troppa insistenza [illegible] di [illegible] telefonata tra l'ambasciatore Usa, James Theberge, [illegible] Pinochet (suo amico personale) durante la quale il diplomatico è stato costretto a malincuore a riferire che Reagan «aveva cambiato posizione rispetto alla giunta».

In sostanza Washington, pur di [illegible] [illegible] libera in Centro America, sarebbe disposta a disfarsi [illegible] un alleato scomodo come quello cileno [illegible] sarebbe sul punto [illegible] vietare eventuali prestiti del Fondo monetario al Cile.

L'attenzione degli osservatori [illegible] concentra quindi sul vertice militare di oggi. E' pos[illegible] che Pinochet riesca [illegible] fronteggiare [illegible] malcontento dei generali [illegible] ad imporre ancora una volta la [illegible] linea. [illegible] [illegible] esclude [illegible] i capi militari possano tentare un colpo [illegible] mano per sbarazzarsi di un dittatore ormai troppo compromesso.

Questa seconda soluzione appare comunqua abbastanza difficile perché Pinochet ha avuto cura negli anni scorsi [illegible] sbarazzarsi di tutti i personaggi che avrebbero potuto «fargli ombra». La giunta è quindi composta adesso da «fedelissimi» o presunti [illegible]

Solo [illegible] consistente «appoggio esterno» (cioè in pratica Washington) potrebbe indur[illegible] qualcuno dei generali [illegible] uscire allo scoperto e a schierarsi contro l'uomo che da dieci anni governa [illegible] il pugno di ferro le sorti del Paese.

Australia: fecondazione con embrione congelato

SYDNEY — Il professor [illegible] Wood [illegible] Melbourne, capo del gruppo [illegible] scienziati all'avanguardia nella tecnica della fecondazione *in vitro*, ha impiantato oggi un [illegible] embrione congelato in una donna nonostante l'insuccesso lamentato la scorsa settimana nei [illegible] di [illegible] donna sottoposta alla stessa tecnica. Wood ha detto che [illegible] questo punto i medici non possono far altro che «attendere e sperare» [illegible] due settimane prima [illegible] sapere se l'esperimento [illegible] avuto successo, ammettendo tuttavia che le probabilità [illegible] riuscita non sono ottime.

Il professore ha rivelato inoltre che prima di ottenere la prima gravidanza [illegible] donne [illegible] ricevuto embrioni congelati [illegible] [illegible] confermato che nei giorni scorsi in Danimarca era stata provocata [illegible] seconda gravidanza.

Andropov ha un pacemaker americano la diagnosi dei medici-007 della Cia

Il segretario del partito comunista sovietico sottoposto a [illegible] insaputa ad una lunga serie di «esami» a distanza dai servizi [illegible] informazione statunitensi - Due attacchi cardiaci

NEW YORK — Un gruppo di medici, su incarico dei [illegible] vizi di informazione statunitensi, ha fatto una diagnosi cautamente ottimistica dello [illegible] di salute del presidente sovietico [illegible] segretario genera[illegible] del pcus, Yuri Andropov, escludendo che egli soffra [illegible] morbo di Parkinson o di altre gravi malattie neurologiche. E' quanto riferisce il settimanale statunitense «Newsweek», nel suo [illegible]o numero.

«Yuri Andropov resterà sulla breccia ancora per [illegible] po'» ha detto una fonte dei [illegible] [illegible] informazione citata dalla rivista. Negli ultimi tempi, come [illegible] noto, la stampa occidentale aveva riportato informazioni secondo cui lo stato di salute del *leader* sovietico sarebbe precario (si [illegible] parlato tra l'altro [illegible] morbo di Parkinson, insufficienza renale e cardiaca).

Il gruppo dei medici, analiz[illegible] [illegible] videoregistratori in cui compare Andropov, che ha 69 anni, [illegible] con l'aiuto [illegible] elementi raccolti dai servizi di informazione, ha concluso che egli [illegible] soffre di nessuna grave malattia neurologica, né di cancro, [illegible] [illegible] seri disturbi renali.

In particolare da uno studio fatto [illegible] nastri videoregistrati si può vedere che le mani di Andropov tremano quando [illegible] usa — scrive «*Newsweek*» —

disturbo peraltro comune tra [illegible] persone anziane, ma non quando sono [illegible] riposo, ciò che ha indotto i medici [illegible] escludere [illegible] morbo [illegible] Parkinson. Essi hanno concluso inoltre che egli non soffre del morbo di Alzheimer né di quello di Hodgkin.

Sempre secondo lo studio riportato dal settimanale statunitense, non ci sono prove che il presidente sovietico faccia [illegible] [illegible] medicinali che possano creargli difficoltà intellettive o nella parola.

D'altra parte — sempre secondo lo studio citato [illegible] «*Newsweek*» — si [illegible] che Andropov ha subito due attacchi cardiaci, il secondo nel 1966, e i problemi [illegible] salute [illegible] Andropov dipendono probabilmente proprio dal cuore. Lo stesso *leader* sovietico ha ammesso [illegible] resto di avere [illegible] «*pacemaker*» di fabbricazione statunitense.

Afghanistan: [illegible] [illegible] funzionari governativi

PESHAWAR — Diciannove funzionari governativi afghani [illegible] stati catturati da guerriglieri islamici nel corso di un'imboscata tesa sulla strada che collega Kabul alla frontiera pachistana: l'hanno detto alcuni camionisti afghani giunti a Peshawar. I prigionieri — hanno aggiunto le fonti — sono stati condotti [illegible] una destinazione ignota.

L'autocarro che trasportava i funzionari della provincia del Nangarhar [illegible] [illegible] scortato su quel tratto [illegible] strada che si trova in una zona abitata dalla tribù degli Shinwari che [illegible] generalmente considerati elementi favorevoli al regime filo-sovietico di Kabul.

[illegible] bagnante ucciso dal fulmine

TARANTO — Mentre si allontanava dalla spiaggia su cui aveva trascorso [illegible] giornata, [illegible] giovane bagnante, Giuseppe Vacca, [illegible] 16 anni, di Francavilla Fontana (Brindisi), è stato colpito da [illegible] fulmine nel corso di un improvviso temporale. Il giovane [illegible] morto sul colpo. E' accaduto nel tardo pomeriggio [illegible] ieri sulla spiaggia di Campomarino poco lontano da Manduria (Taranto). Un sopralluogo [illegible] stato compiuto [illegible] carabinieri e da un magistrato.

[illegible] per Gromyko un busto di bronzo

MOSCA — Un busto di bronzo [illegible] Andrei Gromyko, capo della diplomazia sovietica da 26 anni, [illegible] stato scoperto ieri, giorno [illegible] suo 74° compleanno. Nella sua città natale di Gomel (Bielorussia): ne dà notizia l'agenzia Tass. Gromyko è già stato insignito due volte dell'onorificenza di eroe del lavoro socialista dell'Unione Sovietica e, in base al regolamento menzionato dall'enciclopedia sovietica, questa duplice onorificenza gli conferisce [illegible] diritto [illegible] un busto [illegible] bronzo nella sua città natale.

Fabbrica di [illegible] distrutta da esplosione

LONDRA — Lo stabilimento Alumina [illegible] Holyhead, che processa materiali d'alluminio in questa città del Galles, è [illegible] distrutto [illegible] una violentissima esplosione le cui cause [illegible] oggetto [illegible] un'indagine. Al momento della deflagrazione solo tre persone si trovavano all'interno dell'edificio. Due persone sono state ricoverate [illegible] ferite medio-gravi, mentre la terza [illegible] stata [illegible] dopo le cure [illegible] pronto soccorso.

Giovane barista rapito da falsi agenti [illegible] polizia

AFRAGOLA — Un giovane barista, Pasquale Marra, [illegible] 21 anni, [illegible] stato sequestrato da tre giovani i quali [illegible] sono qualificati per agenti di polizia. [illegible] accaduto ad Afragola, [illegible] Napoletano, dove il Marra lavorava in [illegible] bar rosticceria, sulla nazionale Appia. Il fratello [illegible] Marra, Mauro, di 23 anni, detto «'O Drogato» è, invece, pregiudicato per reati vari ed è [illegible] [illegible] tempo. E' sospettato [illegible] appartenere al «clan» di Raffaele Cutolo. Si pensa, pertanto, ad una vendetta: camorristi di un «clan» avversario [illegible] quello di Cutolo avrebbero sequestrato Pasquale Marra per vendicarsi. Questa è l'opinione degli inquirenti.

[illegible] Usa all'Iran [illegible] l'embargo

NEW YORK — In un articolo apparso sul numero più recente del periodico americano *Time* si afferma che ingenti quantitativi di armi ed equipaggiamenti militari americani vengono inviati per diverse vie in Iran nonostante il severo embargo imposto dal governo statunitense. Centinaia di milioni di dollari in armi raggiungono l'Iran attraverso i mercanti internazionali e attraverso società americane, dice il giornale. Certi materiali militari venduti legalmente a Israele e [illegible] Corea [illegible] Sud vengono poi dirottati verso l'Iran, scrive il *Time*, in violazione degli accordi con gli Stati Uniti.

Tre poliziotti [illegible] in Irlanda [illegible]

LONDONDERRY — Nella ottava giornata consecutiva di violenze in Ulster, tre poliziotti, tra cui una donna, [illegible] stati feriti ieri [illegible] nel centro [illegible] Londonderry, seconda città dell'Irlanda del Nord, a colpi di arma da fuoco da sconosciuti che si [illegible] poi dileguati nelle tenebre. Si è trattato [illegible] un vero e proprio agguato contro due auto-pattuglie della polizia attirate in [illegible] zona da una telefonata anonima.

I [illegible] non sono un pericolo per gli Usa

MANAGUA — Due membri del Congresso americano che hanno visitato il Nicaragua prima di ripartire per gli Stati Uniti hanno detto di non ritenere che [illegible] governo sandinista di sinistra che regge il potere a Managua rappresenti un pericolo per la sicurezza degli [illegible] Uniti. «*Personalmente non riteniamo che sia [illegible] pericolo*» ha detto il deputato Don Edewards. L'altro parlamentare, George Miller, ha espresso la speranza che gli Stati Uniti non si impegnino militarmente [illegible] via diretta in Nicaragua.

Sofia: ridotta la pena a Farsetti e Trevisin?

Oggi il processo d'appello in un clima più disteso - I difensori chiedono di derubricare il reato di spionaggio in quello meno grave di «fotografia di segreto di Stato»

TREVISIN IL AL DI PRIMO

SOFIA — Quasi un anno fa l'arresto. Era l'agosto del 1982. Tre mesi or sono la sentenza, il 14 aprile. Oggi pro- d'appello. Così la vicenda Paolo Farsetti Gabriella Trevisin, i due italiani condannati rispettivamente a dieci anni mesi e tre anni di carcere, dalla giustizia bul- per spionaggio militare, dovrebbe chiudersi definiti- con la sentenza d'appello.

processo secondo grado probabilmente si concluderà giornata, la sentenza verrà nota solo tra palo settimane. Gli avvocati difensori due italiani, Staikov, e il fiorentino Rodolfo Lena per e Dragomira Petrova per Trevisin, sperano una derubricazio- del reato spionaggio militare, contemplato dall'art. 104 del codice penale bulgaro, quello meno grave dell'art. 357, che esclude il dolo (ripre- fotografica segreto di Stato non a fini di spionaggio) e prevede una fino a cinque anni di reclusione.

La speranza fondata soprattutto mancato ricorso, contro la sentenza, da parte del pubblico accusatore Atanassov, che, nel processo di primo grado, aveva chiesto 15 anni di reclusio- Paolo Farsetti, e tra cinque per la caso la Corte suprema bulgara accettasse la tesi dello spionaggio premeditato, per Farsetti scatterebbe una considerevole riduzione di pena, mentre per la Trevisin potrebbe esserci addirittura la scarcerazione.

Azzardare pronostici è impossibile. La vicenda giudiziaria è infatti sempre intrecciata, anche l'autorità ha smentito questo collegamento, con quella politica dei rapporti fra Bulgaria.

f. m.

Nuova «guerra» Italia-Cee per i pomodori

La comunità europea vorrebbe ridurre di circa cento miliardi gli aiuti - Presidenza della Grecia

MANNINO

BRUXELLES — *Le proposte revisione contributi Cee agli ortofrutticoli trasformati, specie i pomodori, le modifiche da apportare alla politica agricola comunitaria in vista dell'allargamento mediterraneo Comunità Spagna Portogallo sono al centro oggi di riunione ministri dell'Agricoltura «Dieci», la prima a svolgersi sotto la presidenza di turno greca.*

Per i trasformati a base di pomodoro, la commissione Cee ha proposto una modifica del metodo calcolo per la concessione degli aiuti terrà più conto del prezzo della materia prima che dei costi trasformazione. Il provvedimento viene giustificato con la dare contributi all'agricoltura e non all'industria.

Secondo le stime della commissione Cee, il nuovo regime comporterebbe una riduzione degli aiuti di circa miliardi di lire. Nel 1982, i contributi Cee all'Italia per i prodotti trasformati a base pomodoro hanno totalizzato 560 miliardi lire circa. Gli stanziamenti per il 1983 ed il 1984 sono di poco superiori.

Secondo fonti solitamente bene informate, la delegazione italiana, guidata dal ministro Mannino, si opporrà alla revisione dell'attuale regolamento ed insisterà affinché la questione venga discussa nell'ambito della riforma generale della politica agricola Cee.

L'inchiesta su Antonov Tutto bene in Bulgaria

Le dichiarazioni del giudice Martella che oggi ritorna in Italia

SOFIA — *Il giudice istruttore Martella, a conclusione della missione a Sofia sul «caso Antonov», nel corso conversazione i giornalisti italiani statunitensi presenti a Sofia e svoltasi nella tarda serata di ieri, ha che «la collaborazione ricevuta dalla magistratura bulgara è stato un fatto di grande serietà; essa ha tenuto conto delle nostre esigenze con serenità e in modo notevole e pertanto ha avuto un risultato molto positivo». Tuttavia, aggiunto, «le valutazioni sulle posizioni giudiziarie restano divergenti». Egli ha reso noto che parte bulgara gli è stata fornita un'ampia documentazione. precisato non poter dire, prima di esaminarla e di compiere su di essa accertamenti verifiche modificherà o meno la sua inchiesta.*

Il giudice torna a Roma entro oggi i collaboratori che l'hanno nella missione, in particolare nell'interrogatorio «personaggi chiave» della inchiesta sull'attentato Papa — Bekir Celenk, Todor Stojanov Aivasov e Jelio Vassilev Kolev — nonché alla moglie di Antonov, Rossitza, e di altri testimoni bulgari.

Il fatto che siano venuti in questa capitale sentire chi è inquisito» e «la introduzione negli atti processuali della difesa queste persone che, essendo perseguite da mandati di cattura, sarebbero venute a Roma» sono stati definiti dal dottor Martella manifestazioni «civiltà giuridica».

In particolare il dottor Martella ha avuto espressioni apprezzamento per il giudice Jordan Ormankov, che ha svolto «rogatoria». Lo ha definito «interlocutore eccezionale, magistrato meraviglioso e di estrema disponibilità», che mai ha creato una ragione dissapori carattere polemico.

E' stato questo magistrato dargli assicurazioni e garanzie per lo svolgimento di questa missione in Bulgaria in occasione di un viaggio da lui compiuto lo scorso maggio in Italia (restituiva la visita a Sofia del giudice di Trento, dottor Carlo Palermo, e per l'occasione si era spinto sino a Roma). Prima dell'incontro Ormankov, il dottor Martella non accettato l'invito rivoltogli fin dicembre dal procuratore generale bulgaro a compiere il viaggio perché si scontrava con «premesse inaccettabili». Esse consistevano in clamorose dichiarazioni — non a livello ufficiale, bensì di stampa — sull'innocenza persone bulgare inquisite dal nostro magistrato, affermazioni potevaNo condividere».

Commando mafioso uccide vecchio boss

Aveva 82 anni e da tempo era «a riposo» - Vana caccia ai killer fuggiti un'auto poi trovata carbonizzata

PALERMO — Caccia serrata da due giorni al commando mafioso che sera poco dopo le 21 ha assassinato a colpi di pistola anziano boss, Francesco Montalto di 82 anni. Il delitto è avvenuto a Lercara Friddi.

Montalto è stato assalito da due o killer che a bordo «Fiat 127» bianca allontanatsi subito dopo l'agguato a forte velocità abbandonata incendiata alla periferia del paese nei pressi di un incrocio della superstrada Palermo-Agrigento.

Gli investigatori hanno ispezionato la carcassa dell'auto per accertare se, come sospettano, sia stata rubata in precedenza.

L'allarme è stato dato subito e nella sono stati istituiti numerosi posti di blocco. I carabinieri hanno tenuto lontana una grande folla di curiosi e hanno accompagnato in numerose persone, soprattutto congiunti amici di Francesco Montalto che da molti anni sembrava essersi estraniato mafia della quale passato un esponente spicco anche nei paesi vicini.

Non viene escluso che l'omicidio stato deciso per vendetta per «fatto antico».

Scheletro a Favignana

TRAPANI — Lo scheletro di una donna è stato trovato nell'isola Favignana davanti alla costa di Trapani.

degli arti, lo scheletro quasi certamente stato spinto mare nella scogliera località «Stornello» molto frequentata dai bagnanti. I carabinieri escludono che vittima possa essere annegata, ma ritengono possibile l'ipotesi del delitto.

Picchia e fa morire il bimbo che piange

PALERMO — Un venditore ambulante 23 anni, Maurizio Steri, picchiato selvaggiamente riducendolo in fin di vita un bambino due anni, Giuseppe Cecala, figlio donna, Agostina Vella, 22 anni, la quale convive due mesi.

Steri stato arrestato polizia e rinchiuso nel carcere Ucciardone. E' stato denunciato tentativo omicidio ed omissione di soccorso. giovane ha ammesso di aver colpito più volte bambino perché piangeva ininterrottamente e l'aveva innervosito.

Giuseppe, che ricoverato nell'ospedale dei bambini dove è stato giudicato in imminente pericolo vita, è stato soccorso dalla madre da alcuni vicini intervenuti alle urla del piccolo.

● **Fuggono dopo scontro mor-** — Un uomo, Antonio Torrano, 33 anni, di Verbicaro (Cosenza), morto nello scontro tra una «Fiat 126» che stava guidando e un furgone «Ford Transit» sulla statale «18», periferia Scalea. I due occupanti il furgone sono ricercati.

STAMPA SERA
Torre
direttore responsabile
Carlo Bramardo
vicedirettore

Editrice LA STAMPA S.p.A.
Giovanni Agnelli
Presidente Delegato e Direttore Generale
Marco Benedetto
Consiglieri Vittorino Chiusano
Umberto Cuttica
Giovanni Giovannini
Carlo Masseroni
Francesco
Sindaci Alfonso Ferraro (presid.)
Luigi Damartini
Giovanni Peradotto

Stabilimento tipografico: Edit. La Stampa S.p.A. - Via Marenco, 32 - 10126 Torino

© 1983 Edit. LA STAMPA S.p.A.

CERTIFICATO N. 257

Temperatura a Torino, 12 +26

TEMPO PREVISTO: cielo sereno salvo deboli annuvolamenti sulle Alpi occidentali. VENTI: variabili. TEMPERATURA: stazionaria. TENDENZA: condizioni narie tutta penisola. MARI: calmi.

ieri

Atene	+20	+33
Berlino	+19	+26
Buenos	+ 1	+12
Lisbona	+17	+24
Londra	+19	+29
Mosca	+17	+26
New York	+26	+36
Parigi	+22	+33
Singapore	+25	+31
Tokyo	+21	+25

in provincia (ore)

Aosta	+16
Alessandria	+22
Asti	n. p.
Cuneo	n. p.
Novara	+21
Vercelli	+22
Genova	+23
Imperia	n. p.
Savona	n. p.

in (ore 8)

Venezia	+20
Milano	+21
Bologna	+22
Ancona	+17
Roma	+21
Napoli	+20
Bari	+21
Reggio C.	+24
Palermo	+24
Cagliari	+20

Impedisce alla moglie di uscire poi la caccia e viene arrestato

Un piccolo industriale Caltanissetta - Denunciato anche dalla figlia

SAN CATALDO — Salvatore Mancuso, 52 anni, proprietario di una piccola fabbrica di manufatti per l'edilizia San Cataldo nei pressi di Caltanissetta, è stato arrestato ieri dai carabinieri e denunciato per sequestro di persona, maltrattamenti e violazione degli obblighi all'assistenza familiare nei riguardi della moglie, Maria Pinatore, di 48 anni.

La donna, che ha sporto denuncia insieme alla figlia Anna, di 23 anni, ha detto ai carabinieri che marito le ripeteva spesso *«devi essere la mia schiava»* e che le permetteva uscire di casa solo una volta alla settimana.

Nei giorni scorsi invece donna era uscita due volte. Quando Maria Pinatore ieri è rincasata ha trovato le porte sbarrate e serratura dell'ingresso cambiata.

«Qui non ti voglio più», ha urlato Salvatore Mancuso alla moglie e alla figlia che sono quindi andate dai carabinieri. Poco dopo l'uomo è stato arrestato.

● **Condannato secondino** — L'invito rivolto ai detenuti posti sotto la sua custodia *«i tedeschi alle docce, gli stranieri alla camera a gas»*, è costato ad una guardia carceraria di Bayreuth (Baviera) una condanna ad una di marchi (quasi due milioni di lire).

Tamburello: le accuse del consigliere Todeschini

Asti contro tutti suscita polemiche

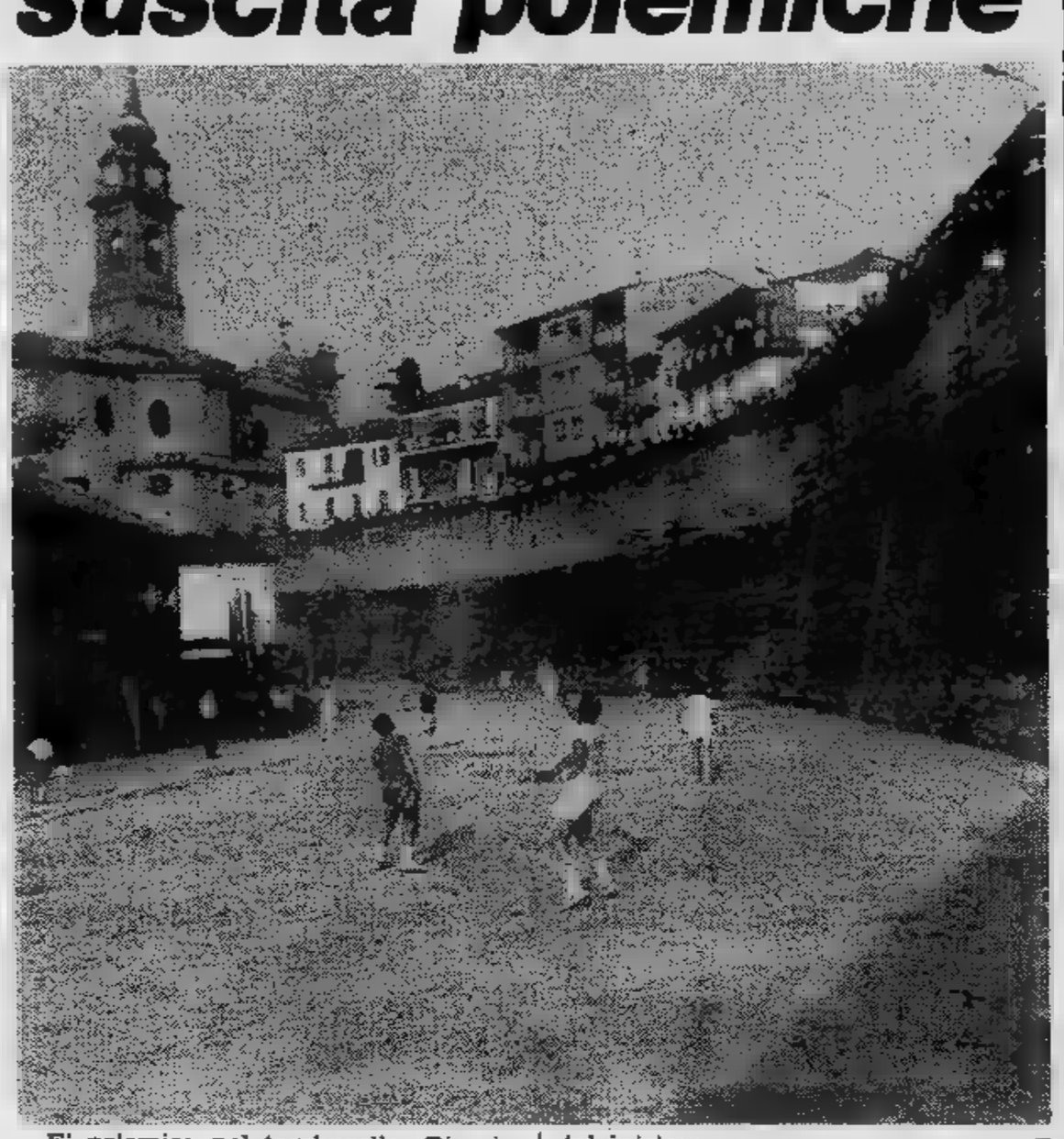

E' polemica nel tamburello. Giorgio Todeschini, avvocato astigiano, sindaco di Antignano, consigliere (e già vicepresidente) della Federtamburello, ha lanciato le sue accuse: *«Nel bilancio federale c'è trasparenza* — ha spiegato —. *Posso capire l'esigenza tamburello darsi una veste nazionale l'attuale politica federale è troppo sbilanciata verso le zone nuove, il Sud, la Sicilia, la Sardegna. Una politica che si capisce quali frutti possa dare, tanto più che per far questo trascurano le vere tamburello»*.

«La provincia di Asti per esempio — ha proseguito Todeschini — *meriterebbe maggior considerazione: società astigiane danno contributo sostanziale alle finanze federali e vorrebbero sapere quello che viene fatto con i loro soldi»*. Il consigliere astigiano passa quindi esempi pratici: *«Nella nostra provincia, terra tradizionale tamburello, ci sono quaranta società: i dirigenti federali mi vengono a dire che nella sola città Cosenza ce ne sono ben 12. Come può essere? A Cosenza dovrebbero vedersi ragazzini che giocano a tamburello in ogni strada, questo fosse vero. allora mi chiedo: sono solo società create per dar lustro alla Federazione? quali contributi portano alle casse federali? O piuttosto: quanto costano Federazione?»*.

Emilio Crosato, professore di scuola mantovano, presidente della Federtamburello, respinge ogni accusa: *«Le parole di Todeschini suonano in modo strano* — ha dichiarato — *perché vengono dopo un'assemblea federale che ha approvato all'unanimità quello stesso bilancio, e soprattutto perché all'epoca dei fatti Todeschini il mio vicepresidente»*. *«La Federazione è organizzata in un certo modo...* — replica l'astigiano —: *c'è comanda e chi deve obbedire. si può fare opposizione con tre consigli all'anno che durano palo di ore ciascuno e poi tanti saluti: ci sono strumenti per fare opposizione in struttura simile»*.

Quale è dunque la via percorrere per vitalizzare (o rivitalizzare) tamburello?

«Per prima bisogna conservare quello che c'è già — risponde Todeschini — *e conservarlo bene. Dopo di che si potrà iniziare nuove per nostro sport? procedendo per gradi, strafare. I soldi sono: non dimentichiamo che la Federtamburello è tra le federazioni che impongono tasse più gravose alle società affiliate»*.

«Ritengo che strada intrapresa sia quella giusta — spiega invece Crosato —. *Essa punta sulla qualificazione del nostro sport sulla sua espansione. Qualificazione: livello giocatori, giudici, tecnici e dirigenti. Espansione: il Centro-Sud. Finora abbiamo dedicato pochi mezzi quest'ultimo aspetto, perché non ne avevamo, eppure già se ne vedono i risultati sia nei Giochi Gioventù, sia tra gli adulti. I giornali si occupano di noi c'è maggior sensibilità anche parte della televisione. Uno sport che vuole essere nazionale non può fermarsi sotto il campanile»*.

Praticamente, che suggerite?

«Non sono un tecnico — risponde Todeschini — *ma ritengo sia necessaria un po' di fantasia da parte dell'ufficio tecnico. Ogni si fanno i salti mortali per mettere insieme una Serie A di 10 squadre che poi va a riscontrare interesse quindi incassi per le società. Un po' di fantasia dunque, non vergognarsi copiare magari altri sport che certi problemi li hanno affrontati prima di noi»*.

«E' stata creata speciale commissione che valuterà le proposte di modifica al regolamento che verranno fatte pervenire — spiega Crosato —: *entro ottobre si conosceranno le decisioni. Personalmente sono contrario ad alcuna innovazione, purché non falsi caratteristiche fondamentali gioco. Si parlato di partire in due set, di doppio vantaggio sul pari, numero di giocatori: staremo a vedere. Si è parlato anche play-off per Serie A: sarà commissione a decidere»*.

Come finirà il braccio di ferro Todeschini-Crosato? *«La responsabilità di determinate dichiarazioni ricade su chi fatte* — risponde il presidente mantovano —: *è un'uscita estemporanea, dettata rabbia. Si è voluto un caso»*. Asti contro tutti dunque, o meglio contro Lombardo-Veneto, come sempre, da che tamburello tamburello.

Marco Sannazzaro

Piquet lancia la «Il titolo non m

Il pilota della Brabham, che non ama «sparate», dovrà però fare i conti co

Prost favorito dopo la vittoria Silverstone, Patrick Tambay e Nelson Piquet nel ruolo di diretti rivali, per il titolo mondiale di Formula 1. Si parla molto delle possibilità dei piloti della Renault e della Ferrari e, forse, si trascu- il brasiliano, che campione è stato appena due anni or sono. Ma il pilota della Brabham, che se- condo nella classifica iridata con sei punti di svantaggio sul leader e due margine su Tambay, non si sente ancora battuto.

«In Inghilterra — dice — *ho avuto la possibilità di arrivare primo. Forse abbiamo lievemente sbagliato la scelta dei pneumatici e poi sono stato ostacolato in corsa, nei momenti più cruciali, da alcuni sorpassi. Altrimenti avrei potu attaccare Prost. Alla fi ho dovuto rinunciare p non compromettere tut ed accontentarmi del piazza d'onore. Questo sultato mi ha consenti di limitare i danni. Nel prossime corse però ne lascerò spazio a Chi vorrà vincere dov fare i conti con me»*.

Piquet forse teme più

Nesti, solito rec Varese, che sfo

Il rivale Baribbi e Nesti si abbracciano. Il distacco loro rilevante, il play suggerisce parole di reciproco elogio. ha problemi frizione ed dovuto partire praticamente — spie- Nesti —, sarebbe finita». «Ma non nemmeno — Baribbi —, sono primo anno, nei "duemila", secondo posto que- sto già un grosso successo per me. Ma da qui battere Nesti... Magari fra due tre anni, vedremo». Baribbi i numeri, ma Nesti non a mollare. Qualcuno lo apostrofa amichevolmente chiamandolo «vecchiaccio». «Piantiamola con storia — la risposta — sennò finisce si credo».

La sfortuna Sono sconsol ha con traguardo non un pilota le fa, di gio. dopo pranzo. Dopo lavor dei ma certament in questo modo una sempio a tanti.

Il record Anni fa, quando le corse in salita grosse Nesti era uno dei bravi è il Vincitore a ripetizione Campionato europeo, ad amare la Cesana-Sestriere e vi prende parte anche a costo di rinunciare ha fatto ieri) più importanti. tracciato. l'anno scorso in 4'49"42, ha volte il pro- ve di sabato: gara fatto (di meno cioè), a 4'39"95. Ma fin dove vorrà arrivare?

La «C' Ferrari?». foltissimo edizione Ce mente composto di ce nemmeno grande scampagnata. M le 11 circa, cioè, già afrig griglie. Ne comunque cocente, sudi: incoraggiamenti p disapprova Cesana-Sestriere è cons

a sua sfida i sfuggirà»

Tambay e soprattutto con Prost per il mondiale di F1

Ferrari che Renault. «*La potenzialità del team di Maranello* — afferma — *enorme e sovente la squadra italiana è stata capace di fare miracoli. Non sottovaluto la Renault, ma penso che Tambay sarà un osso duro più di Prost, anche se adesso è indietro nella graduatoria. Nello stesso tempo tuttavia ho la massima fiducia nella Brabham. A Silverstone abbiamo perso un sacco di tempo per regolare macchina che soluzioni aerodinamiche diverse da quelle che avevamo sperimentato altre volte. Se così non fosse stato sarei partito più avanti nello schieramento avrei avuto maggiori possibilità*».

sudamericano ricorda che ormai abituato lottare per il mondiale, che ha maggiore esperienza dei rivali, che come affrontare i momenti più delicati del campionato. «*Una volta* — conclude — *mi feci sorprendere da Alan Jones che si comportò in maniera scorretta mi "soffiò" il titolo. L'anno successivo però mi presi una immediata rivincita. Nel sapevo che avrei avuto alcuna possibilità perché dovevo sviluppare il motore turbo Bmw. Adesso la mia macchina è perfetta ed io sono convinto che il titolo mi sfuggirà*».

Quasi una dichiarazio- di guerra quella Piquet che non il tipo fare lo sbruffone. Se ritie- che la lotta è ancora aperta, evidentemente ha le sue ragioni. Bisognerà vedere cosa ne pensano Tambay soprattutto Alain Prost.

Cristiano Chiavegato

ord rtuna!

«Adesso non ho proprio più parole Vittorio che tro la roccia il lavoro di 6 anni, il automobilistica. né un riccone o un figlio papà: aggiusta lui locco con il Ser-, la domenica, nell'intervallo il giorno sarebbe la ul- non carriera che dovrebbe essere d'e-

la Ferrari? Quando arrivano le ubblico assistito alla sedi- sana-Bestriere non intenditori, visto che Ferrari c'è la entre le prime al- siavano le e salsicce sole, leggermente appannato, è riuscito gli tutti, per i più bravi, per i coraggiosi. inque un

g. d. s.

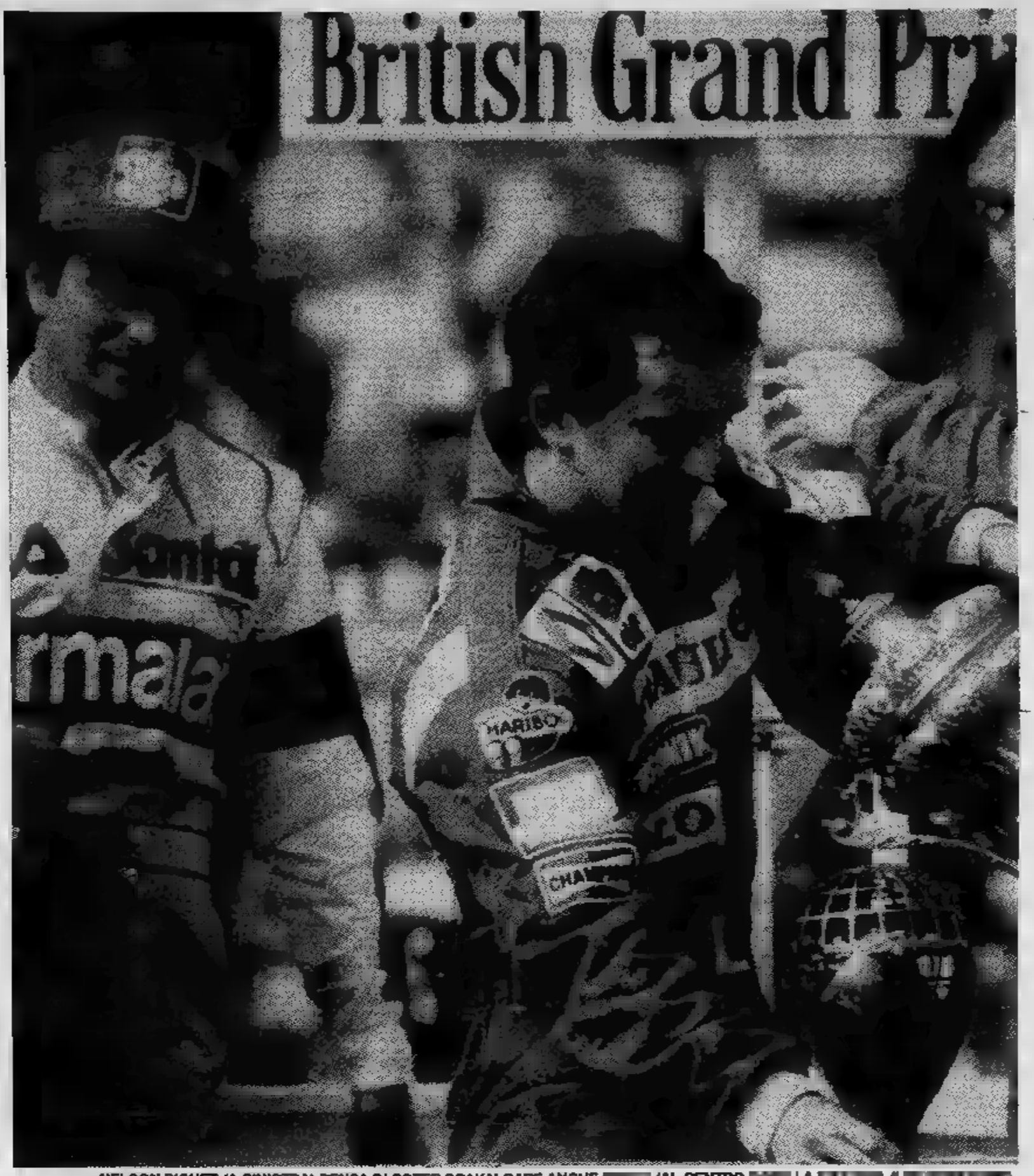

NELSON PIQUET (A SINISTRA) PENSA DI POTER SCAVALCARE ANCHE (AL CENTRO LA A

Rally del Grignolino: vince De Paoli al volante della «vecchia» Abarth

«131», trionfo e poi pensione

VIGNALE MONFERRATO — Rally del Grignolino, prima edizione. Se riparla il prossimo anno. Gli organizzatori festeggiano con una spaghettata l'epilogo spettacolare, a mezzanotte in punto, tra rombo motori che rimbalza dalla piazza gremita alle colline tutt'intorno. La gente s'accalca tra le macchine, chiassosa questa festa che ha risvegliato così tranquillo, immerso nella quiete dell'Alto Monferrato. Piloti ed appassionati si stringono assieme; festeggiano vittorie e piazzamenti.

Soltanto qualcuno si rammarica, silenzio, attorniato dagli amici. la cronaca è presto catalogata, tutto il resto, dai colore fatiche dei centoquaranta equipaggi che hanno preso via, è storia che ripete, un intersecarsi interessi sensazioni, timori e speranze. Alla fine si ritrovano proprio tutti, dagli sfortuna- Malatesta, Azzolari ed Airoldi, ritiratisi termine della prima tornata di prove, in quanto penalizzati di sedici minuti, al vincitore Aldo De Paoli, tornato al successo dopo abbondante delusioni.

commento è laconico: «*Non a conoscenza del fatto che commissari avessero deciso modificare la tabella marcia*». In realtà prima della partenza, gli organizzatori avevano il comunicato bacheca prescrive il regolamento. Barbieri, direttore di gara, pretende di giustificarsi: «*Oltretutto una circolare è stata distribuita tutti gli equipaggi. Il fatto è che molti non l'hanno letta. Niente trascendentale. La decisione di allungare i tempi fra la prima e seconda prova speciale è venuta dopo che alcuni direttori sportivi avevano protestato, ritenendo troppo veloce quindi pericoloso secondo tratto di trasferimento. Una che mi puzza parecchio che le richieste siano venute proprio quei piloti con fiori macchinoni. Gli equipaggi con auto di piccola e media cilindrata hanno mosso minima richiesta. Il fatto che taluni interesse a spostare furgoni assistenze. E' sempre la solita solfa*».

PAOLI

Per il resto la corsa ha vissuto i soliti momenti di tensione di agonismo. Per un De Paoli che ritorna alla ribalta, una macchina che nel giro di pochi mesi dovrà andare in pensione. La Fiat 131, così come il resto del (nonché il gruppo 2) sparirà definitivamente di scena prossima stagione. Il pilota torinese, parla con un pizzico di malinconia: «*Ho sempre creduto in questa macchina; mi ha accompagnato per anni anni in centinaia di imprese. La prossima stagione è probabile mio matrimonio Lancia Rally 037. Monzeglio già in mente prepararmene una si deve*».

Al traguardo secondo Lampo su Porsche 911, la sua prestazione non sorprende più di tanto. Minetti, presidente della Meteco Corse, lo abbraccia: «*Finalmente il posto che gli compete in classifica che premia i nostri sforzi. In pratica quattro equipaggi nei primi sette ro record. vi pare?*».

Quando gente sfolla, Vignale si immerge nuovamente nella sua pace naturale. di silenzi ombre collinari entro colori della notte.

Piero Abrate

I piloti di F.1 vincono con
FERODO

Classifica del F.1
1) Prost, punti 39; 2) Piquet 33; 3) Tambay 31; 4) Rosberg 25; 5) Arnoux 19; 16; 7) Cheever 14; 8) Lauda 11; 9) Laffite 10; Alboreto 11; 11) Mansell 13) Sullivan 2; 14) Cecotto Baldi 1.
gara: Gran Premio di Germania (7 agosto, Hockenheim).

Come i protagonisti delle competizioni, per vostra auto pretendete materiali d'attrito originali Ferodo.

Publilife

FERODO
le pastiglie per vincere

Pallone elastico: è Devia il suo avversario diretto

Tonello, lo spareggio per non retrocedere

MONDOVI' — Livio Tonello, capitano della Merle- di Mondovì, è ancora alla ricerca del primo punto in classifica. Il più giovane battitore della serie A (insieme a Pavese) dopo nove partite ha collezionato altrettante sconfitte: un po' per sfortuna, un po' per inesperienza, soprattutto perché i suoi rivali sono decisamente più forti.

Ieri, ad esempio, il rivale di turno si chiamava Carlo Balocco, e contro il campione d'Italia Tonello contava certo di conquistare la sua prima vittoria. Infatti, pur con avvio favorevole, il battitore della Merlese non è riuscito a conquistare più di quattro giochi; in meno di due ore Balocco ha fatto suo il risultato (11-4), senza impegnarsi eccessivamente. Punteggio a parte, Tonello ha giocato una buona partita, soprattutto al ricaccio (alla battuta ha sbagliato qualche pallone di troppo) e anche i due fratelli Rigo, pur commettendo spesso errori, hanno lottato con grinta e determinazione, evidentemente ci voleva altro per contrastare il passo e la maestà Balocco e ai suoi tre compagni Berardo, Blengio e Cirillo.

Tonello è uscito dal campo in volto per l'ennesima sconfitta. «*Ovviamente pensavo di vincere — diceva — contavo di strappare qualche gioco in più. Sul 2-1 a nostro favore, l'arbitro ha commesso una svista e invece del 3-1 siamo andati alla pari. Purtroppo abbiamo più avuto la forza di reagire. Devo dire che ci capita spesso: questo è il nostro grave handicap. Prima o poi però il punto lo faremo, giuro che lo faremo, forse già domenica contro Pavese e la domenica successiva di fronte a Devia*».

Per Tonello e Merlese non si tratta di un punto platonico ma essenzialmente ai fini della permanenza in serie A. Nella lotta per non retrocedere, una specie di guerra tra i poveri del campionato, Devia e la Pegat Torino hanno solo una lunghezza di vantaggio, frutto proprio della vittoria sul Tonello. Pareggiando il conto nella gara di ritorno, la Merlese avrebbe la possibilità di giungere allo spareggio. Ma per arrivare alla bella bisogna vincere almeno una partita e per Tonello e compagni è più facile vincere un terno al lotto.

Dice Ambrogio Papini, direttore tecnico della Merlese: «Livio evidentemente ha dei limiti, che derivano soprattutto dalla sua inesperienza, ma anche da un insufficiente preparazione atletica. Le colpe però non sono tutte sue. All'inizio del campionato dovevamo affiancargli una spalla di valore come Galliano, che gli avrebbe insegnato molte cose. Non lo abbiamo fatto e ne paghiamo le conseguenze. Ora ci resta che sperare nello spareggio».

Piero Galasco

De Leon riconquista la corona mondiale

LAS VEGAS — Il portoricano Carlos De Leon ha riconquistato il titolo dei pesi massimi leggeri (versione Wbc) battendo ai punti in dodici riprese l'americano S.T. Gordon.

Il ventiquattrenne Carlos De Leon aveva conquistato per la prima volta la corona mondiale dei massimi leggeri battendo ai punti in 15 riprese l'americano Camel a New il novembre De Leon aveva poi mantenuto il nella rivincita con (per k.o.t. all'ottava ripresa, il febbraio 1982 ad Atlantic City), ma ha perso contro S.T. Gordon per k.o.t. al secondo round il giugno a Cleveland.

L'incontro di ieri la rivincita di quel match.

I «gemelli di Bene» imbattibili sul kart

I «gemelli Bene Vagienna» sono tornati a vincere. Parliamo Giorgio e Romeo Della, i giovanissimi (sedici anni) campioni di go kart. Questa volta è stato Giorgio a portare a il trofeo. A Borgo Ticino (Novara), ha vinto il titolo italiano nella categoria Intercontinentale B, con limite minimo di peso (pilota + kart) a 145 chili. Tra i due gemelli, che in apparenza identici, c'è differenza qualche chilo: ed è quanto basta per modificare sostanzialmente i tempi sul giro. A parità mezzo è Romeo che vince ed è lui, infatti, che l'anno scorso ha strappato il titolo mondiale agli agguerriti svedesi.

Giorgio, quest'anno, si sta rifacendo correndo nella categoria che ha un limite minimo più alto, dove cioè quei pochi chili in più si fanno sentire. Nell'80 giovanissimo corridore si classificato secondo ai campionati nazionali. Ora, sull'onda di questo successo, parteciperà ai campionati mondiali, sempre nella categoria Intercontinentale, che si terranno in Germania.

«Dovrei avere delle buone probabilità di vittoria — *dice Giorgio Della* — perché il pilota italiano che si è classificato alle mie spalle è uno che va molto forte e l'anno scorso ai campionati mondiali avrebbe potuto vincere».

L'obiettivo dei due fratelli rimane sempre la formula 3. «C'è grosso problema di trovare uno sponsor giusto — *spiega Giorgio Della* — perché nostro padre non può permettersi di farci correre entrambi con una vettura competitiva. Si è visto che piloti che andavano fortissimo sul kart hanno deluso clamorosamente in formula 3 perché il mezzo meccanico era scadente. Viceversa, piloti mediocri hanno prevalso perché lo sponsor ha fornito loro mezzi molto validi».

c. m.

A Robassomero vince il novese Giacobone

ROBASSOMERO — Il «Memorial Maddaleno Borghesio», classica per esordienti, ha visto 85 iscritti provenienti da tutto il Piemonte. Caldo, diversi scatti, soprattutto ai passaggi rampa che Stura porta all'abitato, a Premio della Montagna vinto da Alvino (Madonna Campagna); arrivo in volata a successo di Giacobone (Fiorelli Coppi Novi Ligure), che ha percorso i 36,400 km in 56'; 2° Bellino (Polisportiva Cossato Biella); 3° Polto (Ciclistica D'Andrea); 4° Bergese (Piossasco); 5° Fe- (Rostese).

Marcia ad Avigliana

AVIGLIANA — Col «Trofeo Due Comuni», quarta prova del campionato piemontese a coppie, si è conclusa la prima parte della stagione delle gare di marcia alpina di regolarità.

Tra le cinquanta coppie in gara, si sono imposti Marone-Bidese Dopolavoro Zegna, davanti a compagni di squadra Perino-De Giorgis. Il «Trofeo Due Comuni» è stato conquistato dalla Polisportiva Villardorese con Calliero-Calliero, Arena-Carnevale, Bodrero-Borello. Una quindicina i chilometri da correre su sentieri molto panoramici fungo le balze della Sacra San Michele.

Ordine d'arrivo: 1. Marone-Bidese (Zegna); 2. Perino-De Giorgis (id.); 3. Bosio-Gamero (G. S. Moncenisio); 3. Allariti-Ramella (Valle Oropa).

Trofeo Lago d'Orta staffetta polisportiva

OMEGNA — Si è svolta ieri a Pettenasco l'ottava edizione staffetta polisportive, una manifestazione organizzata dalla «Pettenasco Nostra» per l'assegnazione del Trofeo «Comuni Lago d'Orta». Vi hanno partecipato 17 squadre.

Ha compiuto la frazione della staffetta nel minor tempo complessivo la compagine Riviera 1, tempo 7'05"; alle spalle l'«International Champion» in 8'; terza, squadra locale Mituve, vincitrice della scorsa edizione, stesso tempo; quarta, «Azzurra

I SEGRETI DEL TRIAL (attenti ai brutti vizi!)

Il trial è una disciplina sportiva a due ruote che non necessita di presentazioni. Il termine trial che deriva dall'inglese (in origine trial riding prova di guida), significa in sostanza tentativo, ma anche prova o esame.

Tuttavia, contrariamente a quanto può essere portati a pensare, non si può imparare a praticare il trial per tentativi o andando allo sbaraglio, in quanto essendo una disciplina motoristica che si effettua mediante è implicito che occorre conoscere perfettamente alcune regole fondamentali. Inoltre, il neofita non immagina nemmeno la quantità e la complessità di problemi che occorre saper affrontare nella guida trialistica e spesso persino un motociclista già esperto in altre specialità non ha idee chiare sulle difficoltà che lo aspettano.

Dunque, per potersi concedere splendide «passeggiate trialistiche» o, ancor più, diventare abili funamboli delle due ruote, è non indispensabile ma quasi... andare a scuola. Bravi istruttori che indirizzare gradualmente i propri allievi al superamento di difficoltà sempre maggiori mediante l'inculcazione della più corretta tecnica di guida, il confronto con altri motociclisti, amici o piloti, l'acquisizione di una mentalità propriamente trialistica, si possono trovare soltanto andando a scuola.

Ed imparare, nel trial, è divertente, gratificante e sicuramente più utile dell'andarsene da soli allo sbaraglio, rischiando di commettere errori che alla lunga, se non corretti, diventeranno pericolose e nocive abitudini.

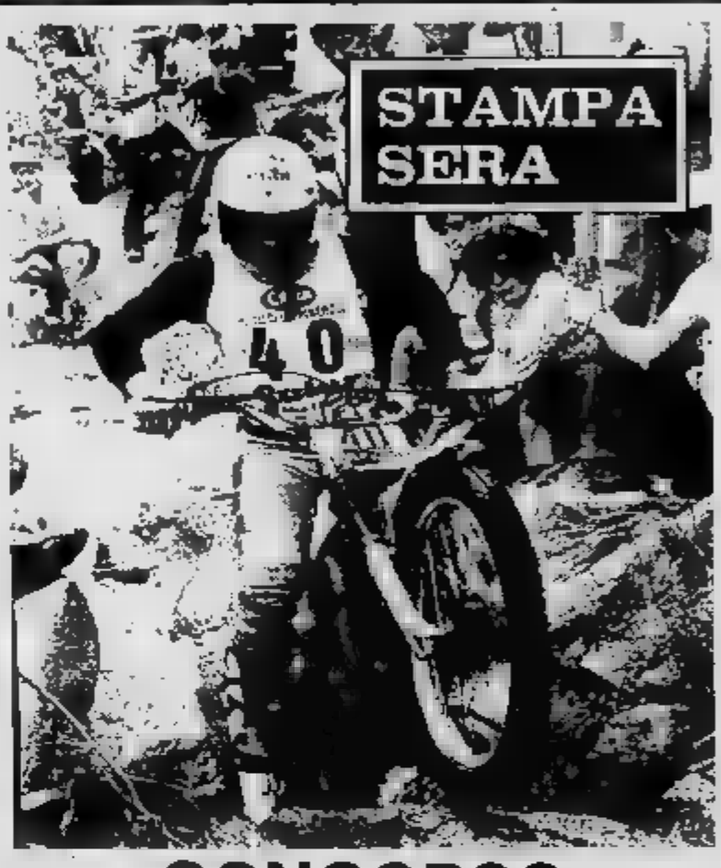

CONCORSO *"A scuola di Trial"*

domanda

4. **Indicare i nomi dei giovani piloti stagione hanno raggiunto il loro primo traguardo iridato, anche quale gara questo mondiale il punteggio iridato quale posizione hanno poi occupato classifica fi iri-**

risposta .....

.....

.....

Nome .....

Cognome .....

Indirizzo .....

Città ..... Prov..... CAP.....

Aut. min.

YASHICA

Associazione Sestrieres Tutti Insieme

REGOLAMENTO

1. L'Editrice LA STAMPA S.p.A. indice un concorso fra tutti i lettori del suo quotidiano Stampa Sera.
2. A questo scopo, da giovedì 14 luglio a 27 luglio ogni giorno, esclusa la domenica, Stampa Sera pubblicherà un tagliando su cui i lettori potranno rispondere a quesiti riguardanti il motociclismo ed in particolare il trial.
   I tagliandi potranno essere inviati a Stampa Sera - Promozione e Sviluppo - Via Marenco 32, 10126 Torino - oppure consegnati al nostro Salone di Galleria S. Federico 41.
3. Fra tutti i tagliandi con la risposta esatta ai quesiti, pervenuti entro il 28 luglio, saranno estratti a sorte venerdì 29 luglio i seguenti premi:
   — 1° premio: 1 corso di 3 giorni alla «Scuola internazionale trial vacanze di Sestriere»
   — 2° premio: 1 macchina fotografica Yashica FX3
   — 3° premio: 1 riproduttore diapositive visp
   — 4° premio: 1 macchina fotografica Yashica MF2
   — dal 5° all'11° premio: a ciascun estratto una borsa in tela
4. L'Editrice LA STAMPA S.p.A. dichiara di rinunciare alla rivalsa della ritenuta d'imposta nei confronti dei vincitori.
5. I vincitori saranno informati tramite la pubblicazione dei nomi su STAMPA SERA e tramite comunicazione al proprio domicilio.
6. Sono esclusi dal concorso i tagliandi ricavati dalle copie omaggio e i facsimile, coloro che intendono esclusi dalla partecipazione i dipendenti dell'Editrice La Stampa ed i loro familiari.

Compilare, ritagliare e spedire a STAMPA - Promozione e Sviluppo - Via Marenco 32 - 10126 Torino, oppure consegnare al Salone LA STAMPA di Galleria S. Federico 41.

La Polisportiva Verbano ha conquistato lo scudetto per il terzo anno

I migliori canoisti italiani sono del Lago Maggiore

Sedici vittorie tra ragazzi, junior e senior - Scarsa la poco fortunata la rappresentativa torinese

OMEGNA — La Polisportiva Verbano ha fatto tris. Per il terzo anno consecutivo ha conquistato lo scudetto di campione d'Italia di canoa, la conferma di una scuola in grado di sfornare in continuazione validi atleti tanto fra i maschi quanto fra le ragazze. Si aggiunga che la società remiera con sede a Verbania-Suna conquistò fino al 1979 qualcosa sette coppe Coni (era il titolo ufficioso italiano di club) e che a partire dal 1960 ha portato quattro rappresentanti alle Olimpiadi (Gabriella Cotta Ramosino a Roma, Claudio Agnisetta a Tokio, Mario Pedretti a Monaco e Luisa Ponchio a Mosca) si può ben scrivere che lo scudetto 1983 ha finito per premiare chi possiede i meriti maggiori.

E dire che la Polisportiva Verbano nelle 34 finali che si sono disputate ieri a Omegna su un'insenatura del lago d'Orta, ha dovuto battersi con fior di società ricche di tradizioni remiere: il Cus Catania (arrivato secondo con il ragguardevole divario di 127 punti), il Club Comunale Firenze, la Canottieri Tirrenia di Roma, le Fiamme Gialle di Sabaudia, le Fiamme Oro di Roma, per accennare esclusivamente alle più rappresentative.

Ebbene, dalla mole delle finali nelle specialità classiche della canoa (K1, K2, C1 e C2, sia maschile che femminile) i pagaiatori biancazzurri di Suna hanno vinto ben 16 volte. C'è gloria per tutti: dai ragazzi, agli junior, ai senior.

La vittoria più esaltante è stata ottenuta dalle atlete del senior, cioè Luisa Ponchio, Alessandra Maffioli, Luisa Sbernini e Irene Lori, che hanno preceduto l'imbarcazione delle loro compagne di società Anna Bonini, Paola Bacchetta, Beatrice Bianchi e Monica Bassi. E pure bravi per avere lasciato a ragguardevole distanza gli avversari sono stati Renato Caldarone ed Enrico Rossi nel K2 junior e la coppia Cinzia Parisio-Silvia Sala nel senior femminile.

Nella classifica tricolore la Polisportiva Verbano ha ottenuto 366 punti, contro i 239 del Cus Catania e del Club Comunale Firenze. Ma un'altra società del Lago Maggiore ha tenuto alto l'onore della piemontese: la Canottieri Intra, che si è piazzata quinta assoluta con 120 punti. C'è da aggiungere che la Polisportiva Verbano si è presentata al meeting con atleti e che la Canottieri Intra ha annoverato rappresentanti. È vero che l'unione fa la forza, è altrettanto vero che le medaglie d'oro, d'argento e di bronzo, sono letteralmente piovute fra gli atleti di queste due società verbanesi.

Viceversa fra gli altri quattro club piemontesi presenti all'appuntamento canoistico di Omegna c'è stato tanto spirito agonistico ma nessun risultato di rilievo. Si sono tutti classificati dopo la decima posizione. «*Ma bisogna ammettere* — dice Danilo Bazzini ex nazionale e ora allenatore del Circolo Amici di Fiume Centrale del Latte sede in Moncalieri e Torino — *che in un campionato di società conta soprattutto essere presenti con un grosso numero di atleti. Noi siamo venuti con i soli Marco Filippa, Riccardo Ferrein, Luca Cassolo e mio fratello Claudio fra i senior, Adriana Gnocchi, Sonia Bava, Lorena Cugusi e Margherita Cento e con il promettente junior Marco Penna. Troppo poco al di là dei risultati per raccogliere punti-classifica*».

L'Associazione piemontese canoa, pure di Torino, ha presentato quattro quindicenni: Laura Delcrè, Claudia Pesce, Valeria Quaranta e Daniela Genovese. Come è maturata la passione per la canoa?

«*Mio padre* — risponde la Genovese — *fa l'allenatore in questo sport. In il discorso sulla è frequente e il "contagio" è stato inevitabile. Ho passato voce a Laura, Claudia e Valeria e ora eccoci qui, dopo essere arrivate terze ad Auronzo ai campionati italiani individuali*».

La Canottieri Armida di Torino (anno di fondazione 1869 autentica bandiera del canottaggio) è arrivata tardi alla canoa. Qui a Omegna era presente con due soli pagaiatori: Raffaele e Marco Restagno, figli del presidente del Comitato piemontese della Federcanoa.

Archiviati i nazionali di società (il meeting è stato organizzato dalla Canottieri Città di Omegna) adesso le attenzioni sono puntate sui campionati del mondo a Tampere in Finlandia dal al luglio. L'Italia del dopo Oreste Perri, sarà presente atleti (nessuna donna) cui tre piemontesi: Francesco Uberti, Marco Ganna e Paolo Carraro tutti della Polisportiva Verbano.

Gli obiettivi dell'Italia? «*Perri arrivò al suo primo titolo mondiale nel* — risponde il presidente della Federazione Sergio Orsi — *dopo averlo costruito per sei anni. Devo ammettere che il c.t. azzurro, il Mercurean ha a disposizione dei buoni atleti, in primo luogo Uberti e il veneto Scarpa. Sperare in una medaglia d'oro diventa spontaneo*».

q. r.

QUATTRO CANOISTE DI TORINO PIE- DA DELCRE', CLAUDIA PESCE, E GENOVESE. NELLA FOTO SOPRA, K2 JUNIOR DI E ROSSI

Prima cade in acqua ma poi batte tutti

Marco Savino vince lo skeef nelle regate di Candia

Canottiere bagnato, canottiere fortunato? A quanto pare sembra proprio di sì. E' ieri a Candia a Marco Savino, grande speranza dello skeef nelle regate «match des seniors». E «match des seniors» non si capisce bene perché momento che il regolamento limita la partecipazione ai minori di 22 anni ed i tecnici delle varie federazioni vi iscrivono di preferenza atleti giovanissimi, juniores, per far loro maturare l'indispensabile esperienza internazionale che distingue il campione da chi campione ancora non è.

Forse è per questo gli italiani preferiscono chiamare queste gare «Coppa Europa», ma neppure questo termine appare troppo indovinato, dal momento che poi si trovano in gara equipaggi australiani e neozelandesi, ma non tedeschi orientali, né sovietici, né polacchi. Il regolamento infatti preclude l'iscrizione canottieri del blocco comunista.

Ma torniamo a Savino ed ai suoi bagni. Lo skiffista azzurro era arrivato alle finali con un tempo che, senza essere malvagio, neppure lo indicava favorito. Il neozelandese Anderson, per esempio, un biondone con due spalle tipo armadio, aveva fatto registrare sui duemila metri qualche cosa come 5 secondi in meno di lui ed era rideva felice.

Gli skeef sono allineati. «Pronti... via!». la Danimarca è pronta proprio per niente e parte. Tutto da rifare. Nuovo allineamento: «Pronti... via!» il canottiere olandese è scattato in anticipo. Replay. al terzo «via!» Savino, invece andare avanti, e fondo: la barca si gira e lui va a fondo. Riemerge, dice che ha uno scalmo che non funziona a dovere.

I giudici intanto hanno richiamato indietro gli altri e si ripete per la quarta volta il cerimoniale della partenza e si ripete per la seconda volta il bagno fuori programma dell'atleta azzurro: via tutti se ne vanno.... e lui affonda.

E' un inconveniente tecnico il regolamento in questi casi prevede che venga data all'atleta l'opportunità di rimettere in sesto la barca: la regata degli skeef viene dunque posticipata a conclusione della giornata.

Corrono così i «due con» e l'Italia vince dopo bella lotta con i tedeschi; corrono i «quattro senza» ed i tedeschi vincono dopo bella lotta con gli italiani. Nel «quattro di coppia» l'armo azzurro, sul quale il campione del do Lari ed il campione torinese italiano, è primo dopo 500 metri e primo traguardo. e poi ci sono gli «otto fuori scalmo», 54 atleti tutti insieme in volo remi: si mettono in luce i greci in cerca di pubblicità internazionale, poi i britannici e poi piombano in tre sul traguardo e tocca fotofinish dire che hanno vinto un'altra volta i tedeschi davanti agli inglesi ed italiani.

Tornano acqua gli skeef e Marco Savino questa volta non finisce più ai pesci ma, sovvertendo ogni pronostico, sullo scalino più alto del podio. Anderson, il biondone venuto da lontano, le spalle grandi come un armadio, deve accontentarsi terzo posto e ride molto meno quanto non facesse prima. Il cosiddetto «match des seniors» (o, se preferite, la cosiddetta «Coppa Europa») va per la quinta volta alla Germania Occidentale: l'Italia è buona seconda, e non era mai successo.

m. san

ALFA ROMEO
offerta estate
in pronta consegna
nuova Alfasud super confort
9.900.000
su strada, chiavi in mano, tutto compreso:
5 marce
5 porte
poggiatesta
lunotto termico
cinture di sicurezza
4 freni a disco
servofreno
sedili ribaltabili
antifurto
vetri atermici
offerta valida fino al 31-7-83 solo per vetture disponibili
SOGEA C.so Siracusa 40
STUDIO MANERA

oroscopo di domani

[illegible] (21 marzo - 20 aprile)
[illegible] avete avuto [illegible] e domani la [illegible] in pratica con larghezza [illegible] senso dell'opportunità. [illegible] molto [illegible] perché la posta è alta, [illegible] dopo i primi tentennamenti riuscirete a conquistare l'ammirazione e la stima altrui.

[illegible] (21 aprile - 21 maggio)
Contrasti e [illegible] d'umore. Vi [illegible] felici e [illegible] in campo [illegible] mentale, mentre [illegible] amicizia potrebbe deludervi. La gelosia di un collega vi complicherà la [illegible] lavorativa [illegible] le novità, [illegible] quanto riguarda la professione, non [illegible] tutte rose.

GEMELLI (22 maggio - 21 giugno)
Piccoli, gratificanti successi immediati sul lavoro e nuovi progetti che consolidano [illegible] professionale. Ma il partner non vi perdona il vostro modo [illegible] agire balordo, le continue bugie del tutto inutili e, soprattutto, [illegible] superficialità.

[illegible] (22 giugno - 22 luglio)
Un lato della vostra vita, [illegible] voi soli, non è soddisfacente e vi procura molte preoccupazioni. Non coinvolgete [illegible] il partner, [illegible] che la [illegible] serena. [illegible] però [illegible] chiudervi in [illegible] e [illegible] di agire [illegible] il meglio.

LEONE (23 luglio - 22 agosto)
Dimostrerete tutto il vostro senso pratico nel realizzare e nel portare a termine [illegible] impresa. [illegible] che potrete soltanto programmare comportano futuri [illegible]. Saranno anche possibili delle sorprese nella routine che movimenteranno la vita.

[illegible] (23 agosto - 22 sett.)
Svolgerete i [illegible] compiti con [illegible] nelle nuvole e [illegible] commetterete degli errori. [illegible] troppo all'amore: siete indecisi [illegible] dei vostri [illegible] perché un nuova conquista vi [illegible] ma non è il caso di fare dei drammi. [illegible] la vita.

BILANCIA (23 sett. - 22 ott.)
[illegible] problema vi pesa, domani lo cancellerete [illegible] mento, come se non esistesse. [illegible] il raziocinio congenito [illegible] bentesimo [illegible] un [illegible]. Perciò il [illegible] non vi [illegible] per tutta la giornata.

[illegible] (23 ott. - 22 nov.)
Dovrete [illegible] contro qualcuno che intralcia il vostro successo e fa di tutto per crearvi degli ostacoli o per mettervi in cattiva luce. Mantenete il solito sangue freddo e siate ben certi [illegible] aver individuato il nemico prima di agire.

SAGITTARIO (23 nov. - 21 dic.)
[illegible] nei rapporti [illegible] e lampi [illegible] lavoro, quindi differite dei cambiamenti in meglio [illegible] vi [illegible] per quanto riguarda le attività. [illegible] amore non [illegible] [illegible] e vi [illegible] po'.

[illegible] (22 dic. - 20 genn.)
La tensione nervosa, che [illegible] un po' di tempo [illegible] i [illegible] atti, [illegible] soltanto a complicare [illegible] situazioni [illegible] a confondere le [illegible]. Visto [illegible] [illegible] ancora molto felici in amore, concentrate i vostri sforzi nella sfera professionale.

[illegible] (21 genn. - 18 febbr.)
[illegible] [illegible] (permalosi) [illegible] [illegible] [illegible] pettegolezzi e provate a ignorarli. Le chiacchiere e le maldicenze che si fanno [illegible] possono danneggiarvi [illegible] non [illegible] loro peso. Ma domani sarete [illegible] [illegible] reagire e lo [illegible].

[illegible] (19 febbraio - 20 marzo)
Se l'amore continua a essere fonte di disinganni, troverete la forza di volontà sufficiente [illegible] [illegible] e [illegible] ad altro. [illegible] le situazioni senza superficialità non [illegible] [illegible] e incontrerete il successo.

IN QUESTI GIORNI

Parlament [illegible] Sant...

-Quand sùplico 'l Signor,
j'euj volt ij Sant ch'a-j fan coron-a...
pròpi comi come [illegible] governantcheuje 'd pe preghio'a [illegible] për la sa-[illegible]
e coj ch'a l'hai d'amor,
[illegible] bzognos për aumenté [illegible] valtri ch'a vurerio pi 'd bon-umor...
A l'han la passiensa dë scoténe,
a son ëd Sant e ai diavn mando pa,
a [illegible] d'esaudi [illegible] nòstre [illegible]
con [illegible] grassia e bon-a volontà.
Almen ant lor arbutoma le speranse,
i l'oma tuti 'l nòstr Sant protetor,
a son [illegible] stàit elet con 'd votassion
[illegible] mach [illegible] la chërdensa [illegible] col fërvor!

Giuseppina Fagnano Gonella

NILUS

KOKY

Informitalia
ISTITUTO NAZIONALE INFORMAZIONI
CONTROLLI INDAGINI INFEDELTA' - ESITO ASSICURATO
Corso Vitt. Emanuele, 107
Telefoni 511.024 - [illegible]

CHI DONA AMA
ISCRIVITI ALLA
AVIS
DONATORI SANGUE PIEMONTE
TORINO - VIA PONZA 3 - TEL. 53.[illegible]

ECONOMICI

Le tariffe *b* **di L. 2400** la riga. Rubrica 8 operai/impiegati L. 1250, tecnici L. 1500 aliganti L. 1600. Rubrica 9 e 11 (domande) L. 1200. Avvisi urganti data fissa o narenti: il doppio. Nerotti urgenti, data fissa o urgentissimi il triplo.

In tema di offerte di impiego e lavoro, l'editore ricorda che la legge 9.12.1977 n° 903 vieta discriminazioni sul sesso e l'inserzionista è impegnato a rispettare tale legge.

2 Affari e capitali

A.A.A.A. FINCOTEX prestiti personali e mutui ipotecari rimborsabili in 36-84 mesi. Tassi promozionali. Corso Francia 15, telefoni 749.8203 - 779.828.
A. FINANZIAMO da sempre con chiarezza e professionalità. Dal privato all'industria. Si informi. Fipat via Garibaldi 59. Tel. 518.290 - 538.422.
A. PRESTITI rapidissimi a commercianti, artigiani, dipendenti e casalinghe. Telefonare 011 836.389 ore ufficio.
ATTENZIONE finanziamenti fiduciari mutui ipotecari artigiani commercianti piccole e medie industrie, via S. Teresa 23. [illegible] 539.026.

[illegible]
l'unica finanziaria che concede mutui al tasso del 16,65% veloci finanziamenti senza cambiali leasing. Tel. 748.722.

PRIVATO concede finanziamenti ipotecari su immobili minimo 5 milioni. Per informazioni e appuntamenti tel. [illegible], 580.870 - 504.483 telefonare per finanziamenti immediati. Massima serietà.

3 Aziende, negozi

A.A.A. AZIENDAL MARKET 011 650.21.76 compravendita attività [illegible] [illegible] [illegible] e [illegible] mobilé Bordighera 25 camere vicino mare, ottimo giro affari. Pistone, telefono [illegible]
ARTICOLI regalo e casalinghi vicinanze piazza Sabotino [illegible] giro [illegible] forte passaggio. Tel. [illegible]
AUTOSALONE [illegible] cedesi sito giro a[illegible] [illegible] concessionaria [illegible] XIV, [illegible].
AVVIATISSIMA [illegible] [illegible] Francia in[illegible] L. 400 mila al giorno pulito [illegible] forte [illegible] vendesi. Tel. 380.810.
AZIENDAL MARKET 650.2175 vende prossimità Grugliasco officina elettrauto autorimessa. Buon giro d'affari annuo.
AZIENDAL MARKET 650.2175 Madonna di Campagna tintoria completa di macchinari. Ampie dilazioni.
[illegible] [illegible] [illegible] alloggio [illegible] L. 500 [illegible] al giorno chiusura [illegible] [illegible] arredamento nuovo vendesi, tel. 383.298.
BAR pizzeria [illegible] [illegible] [illegible] Torino [illegible] ottimo affare incrementabile [illegible] motivi di salute Torino Mare 774.150.
[illegible] super angolare [illegible] [illegible] [illegible] causa L. 400 mila giornaliere [illegible] alloggio dilazioni. Tel. 500.012.
[illegible] [illegible] [illegible] [illegible] cotti nuovo contratto ottima posizione incasso L. [illegible] mila al giorno. Tel. 506.385.
BAR ristorazione incasso L. 350 [illegible] giorno [illegible] S. Paolo chiusura [illegible] attiva facilitazioni pagamento vendesi. Tel. 383.298.
BAR trattoria da ristrutturare Barriera Milano nuovo [illegible] [illegible] chiusura [illegible] rale dilazioni. Tel. 500.012.
CARTOLIBRERIA [illegible] Francia piazza Massaua ottima posizione buon giro d'affari [illegible]. Telefonare 383.298.
CEDESI grandioso [illegible] cremeria [illegible] dehor [illegible] [illegible] [illegible] semicentrale L. 280 milioni. Tel. [illegible] 532.561.
F. [illegible] [illegible] Genovesi 4, cede [illegible] [illegible] Riviera Ponente totale [illegible] mobile [illegible] attività in [illegible] espansione hotel 2ª categoria su 4 piani [illegible] [illegible] [illegible] di 57 [illegible] servizi [illegible] completamente [illegible] [illegible] ivi subordinato alla propria clientela [illegible] totali mq 3000 più mq 800 parcheggio [illegible] investimento [illegible] persone veramente interessate referenziate.
F. ZANONCELLI [illegible] [illegible] [illegible] azienda [illegible] ufficio ingrosso articoli [illegible] 15 anni attività, 5000 [illegible] Torino provincia, [illegible] [illegible] anno [illegible] utili dimostrabili L. [illegible] milioni equa richiesta affarone.
HOTEL ristorante 20 camere con [illegible] in centro turistico estivo invernale provincia Cuneo buona clientela cede con [illegible] zioni F. Zanoncelli 581.594.
[illegible] offro in gerenza a referenziati ad abilitati cauzionando ca[illegible]ta. Telefonare 779.481.
[illegible] [illegible] Mercati Generali in[illegible] giornaliero L. 500 mila [illegible] [illegible] zi[illegible] [illegible] Tel. 599.513.
SALUMERIA a gastronomia corso Francia p[illegible] [illegible] f[illegible] passaggio ottimo giro [illegible] [illegible]. Tel. [illegible]
[illegible] Varalta (Cuneo) panificio [illegible] tari con [illegible] di [illegible] 450 cede dilazionando F. Zanoncelli [illegible].

4 Terreni

VENDO terreno irriguo mq 40.000 pioppi 8 anni Leini Volpiano L. 3500 al mq. Tel. 988.9659.

5 Locali e negozi

offerte

[illegible] [illegible] fine frazionamento via Airasca 4 [illegible] fabbricato piano contiki L. 35 milioni. [illegible] 546.476.
A Leini perfetto [illegible] [illegible] [illegible] ciale mq 1000 predisposto carroponte annesso terreno mq 11.235 vendesi. Tel. 216.8845 ore ufficio 215.742 pasti.
[illegible] [illegible] Polirino capan[illegible] industriale [illegible] mq più 400 mq di uffici e villa 180 mq. Tel. 901.5115.
[illegible] Industriale [illegible] mq [illegible] zona Fiat [illegible] affitto vendo parziale permuta. Tel. [illegible] - 303.027.
CORSO Moncalieri magazzino 12 [illegible] fronte strada [illegible] più ripostiglio L. 10 milioni. [illegible] 557.0105.

[illegible]
zona [illegible] Salvario mq 450 [illegible] [illegible] piani. Parcheggio privato. Ingresso indipendente fronte [illegible] Anche frazionabili. Prezzo interessantissimo. Immobili [illegible].

LOCALI PER AZIENDE UFFICI
di nuova costruzione vendesi affittasi lotti da mq 500 a 2500 zona Pozzo Strada, via Crea. Telefonare 505.820 - 596.244.

LUX [illegible] [illegible] vicinanze Porta [illegible] [illegible] box e magazzini nuovi [illegible]. Telefonare 544.100.
[illegible] [illegible] 882.669 box [illegible] pio Parella via Romagnano al piano conlle L. 17 milioni 500 mila.
[illegible] [illegible] magazzino-box ingresso fronte [illegible] acqua [illegible] e [illegible] L. [illegible] milioni dilazioni. Tel. 447.[illegible] Grimaldi.

7 Offerte lavoro impiego

operai, autisti, fattorini

A.A.A.A. A giovani ambosessi offresi elevato guadagno per [illegible] lavoro via Cuneo 9 nel cortile orario [illegible].
A.A.A.A. ALTO guadagno si offre a ragazzi/e per lavoro facile anche se studenti via Montebello 4 F angolo via Po.
CERCANSI operai elettricisti per impianti bordo macchine utensili impianti elettrici industriali cablatori per periodo ferie (anche artigiani). Tel. 901.5206.

impiegati

A.A.A. AZIENDA milanese fama internazionale assume personale maschile e femminile 18-28enne anche 1° impiego libero subito residente Torino offresi retribuzione superiore alla media inquadramento sindacale presentarsi lunedì R.A.I.L.T., corso U. Sovietica 85.
A.A.A. PRIMARIA azienda editoriale cerca valido capo settore vendite per nuovo ufficio in Torino. [illegible] fisso mensile, premi, auto, inquadramento di leg[illegible] Telefonare lunedì ore 10-13/15-18 al n. 011 535.[illegible]
[illegible] immobiliare ricerca ambosessi per contatti clientela minimo 21 anni anche non esperti del settore [illegible] [illegible] offresi [illegible] provvigionali possibilità buon guadagno. Tel. [illegible].

15 Autovetture

[illegible] [illegible] Concessionaria [illegible] Autobianchi tutta la gamma [illegible] 1983, vetture d'occasione [illegible] Lancia, Alfa Romeo, Renault, Volkswagen. Consegna 20 ore. Lincarauto, corso Principe [illegible] 68, [illegible] 472.047 (aperto [illegible] il sabato tutto il giorno).
A.A. TORAUTO, corso Belgio 108, [illegible] 895.771, vende o permuta 131 2500 D '81 perfette condizioni lunghe rateazioni.
A.A. TORAUTO corso Belgio 108 tel. 895.771 [illegible] Opel [illegible] [illegible] [illegible] [illegible] Lunghe [illegible] permute.
A.A. TORAUTO vende 127 [illegible] [illegible] SL 131 [illegible] Opel diesel Beta [illegible] Giardiniera [illegible] Civic ed Accord ed altre con favolose proposte di pagamento e permute. Visitateci Torauto c. Belgio 108.
A. AUTOCCASIONI Golf, Ritmo, R5, R4, Visa, 131, LNA, Dyane 6, Alfetta 1.6, 126, 127, 126, Mini automatica. Commissionaria Citroën [illegible] Lancia [illegible] Volkswagen, corso Svizzera 93-67, [illegible] foni 745.213 - 761.843.

A CHIERI COSTA MENO
[illegible]
[illegible] 1 milione di sconto su tutte [illegible] 131 berlina, nelle versioni [illegible] a diesel. L'offerta [illegible] valida fino al 15 [illegible] p.v. [illegible] Concessionaria [illegible] che ti fa risparmiare, via Pessione inferiore 110, piazza Cavour - Chieri.

ACQUISTANSI auto piccole e grosse cilindrate anche semestrali. Massima valutazione. Pagamento contanti. Via S. Ottavio 32, tel. 677.242 (aperto il sabato).
ACQUISTIAMO pagando massimo 128, Panda, 112, Ritmo, 131, Alfa Romeo, Delta, Bmw, Fiesta, R4, R5, R14. Corso Raffaello 3, tel. 655.001.
ACQUISTIAMO vetture pagando il massimo in contanti). Lincarauto, corso P. Oddone 68 (anche il sabato). Tel. 472.047.
AUDI 100 CD '80-'81 perfetta. Monticar, corso Ferrucci 24.

AUTOCITY
venditore autorizzato Fiat Lancia Autobianchi offre vasto assortimento usato garantito al miglior prezzo. Pagamento senza anticipo senza cambiali senza ipoteche fino 36 mesi valuta bene la tua auto. Via Pianezza 202, tel. 739.6025.

AUTOVETTURE SCOFIT
diesel e benzina tutte [illegible] marche nuove e d'importazione pronta consegna [illegible] zia leasing. Vasto assortimento semestrali e [illegible] permute dilazioni pagamento. Scofit corso Turati 15, telefoni 504.339 - [illegible].

A112 da noi costano [illegible] meno. Condizioni irripetibili. Lincarauto s.r.l. Concessionaria, corso Principe Oddone 68 [illegible] Lincarauto, oc[illegible] [illegible] (anche il [illegible] bato tutto il giorno).
[illegible] coupé argento gommatissima [illegible] mila km reali unico proprietario L. 2 milioni 400 mila. Tel. [illegible].218.
[illegible] [illegible] I metallizzato anno 1980 come nuovo vende Mondialcar, corso Turati 83, telefono 501.314.
BMW 745 I anno 1982 metallizzato accessoriato come nuovo vende Mondialcar, corso Turati 83, tel. 501.314.
FERRARI 208 GTB metallizzato km 10.000 reali vendo. Tel. 683.295.
GOLF GTI '81 vende concessionario Volkswagen Audi Porsche Simoni, corso Turati 53, telefono 506.106.
LINCARAUTO srl corso Orbassano 72 nuova concessionaria Lancia Autobianchi consegna immediata condizioni eccezionali vasto assortimento vetture d'occasione tutte le marche. Corso Orbassano 72 anche il sabato.

L'USATO MAGICO
per la scelta della Vostra auto d'occasione c'è Soima Auto. Vi offriamo autovetture con rateazioni fino a 36 mesi anche rateazione anche senza anticipo. Soima Auto corso G. Cesare 188. Tel. 206.1977 - 205.2005.
MINI Minor HLE 82 affare, perfetta occasione con L. 500 mila di anticipo e versamenti mensili di L. 397 mila. Euromotor, corso P. Eugenio 11, tel. 521.1417.
PORSCHE Targa 3000 sc. recentissima km 5000 vendo. Tel. 683.295.
PORSCHE 924 '81 rossa 924 turbo ma[illegible] '81 grigio [illegible] metallizzato vende Simoni [illegible] Turati 53, tel. [illegible].
PORSCHE [illegible] metallizzato [illegible] 1978 in perfette condizioni [illegible] [illegible] Turati 53, tel. 501.314.
[illegible]TO vende Beta 1300 [illegible] unico proprietario con tutte le [illegible] L. [illegible] milioni [illegible] [illegible] rattabili. Tel. [illegible] [illegible].

(continua)

AFFITTANSI UFFICI
«a spazio [illegible]
pezzat[illegible]re da 400 a 2700 mq.
ZONA SEMICENTRALE
con possibilità [illegible]
per informazioni
Amministrazione Stabili IPI 337301

Personaggi della Settimana

Mireille-Alain, storia d'amore e di emancipazione ripudiata

La più grande interpretazione di Mireille Darc, il «sogno biondo» di milioni di francesi, è stata forse quella realizzata in 14 anni convivenza con Delon - Il simbolo della liberazione delle donne d'Oltralpe è trasformato in un'«ombra fedele» - Rapporto difficile, dopo l'incidente l'attore è corso al suo capezzale...

Di lei non parlava più da tempo: precisamente dall'80, quando subì una grave operazione cuore e le venne sostituita una valvola mitralica. Ma già prima Mireille Darc, il «sogno biondo» milioni di francesi, quasi scomparsa dalla scena come attrice: rimanendo, però, in quella mondana quale compagna Alain Delon. E questa, dell'ombra fedele e comprensiva, è stata forse l'interpretazione più difficile di tutta la sua carriera. Mai come in questi 14 anni di convivenza l'uomo più desiderato corteggiato del mondo, Mireille Darc è stata nel mirino curiosi; mai come in questi 14 anni ha dovuto controllare il proprio comportamento e le proprie reazioni per mettere in salvo una parvenza di privacy, ardua a fianco di un divo tanto pubblico.

Ma ha saputo destreggiarsi con abilità: dopo aver fatto sapere che il tandem procedeva in perfetto accordo per la sanità e libertà di entrambi, che riuscita a sopprimere la gelosia («Non è possibile essere gelose quando si vive con uno degli uomini più belli che esistano mondo...»), anche sottolineato che, al primo segno di stanchezza, lei a lasciare l'irresistibile Delon.

Non è accaduto. Anche se i stanchezza sono e correva voce che il divo l'avesse ormai sostituita con la giovane Anne Parillaud, 22 anni, accanto quale ha interpretato «Pour la peau d'un flic» e «Le battent». momento pericolo, sempre, Alain Delon non è mancato all'appuntamento, correndo insieme alla corte al capezzale dell'amica rimasta vittima incidente automobilistico presso Aosta. Rimarrà sfigurata? Le faranno plastica? La sciagura le farà ritrovare un posto nel del divo? Sono gl'interrogativi della stampa rosa, per senza risposta.

Mireille Darc nasce a Tolone anni fa come Mireille Aigroz e trascorre una tranquilla infanzia piccolo borghese nella vecchia fattoria provenzale genitori, coltivatori diretti. Non è bella. E' bruna Perciò, quando le si accende il fuoco decide recitare, sceglie il teatro, dove il talento conta più dell'avvenenza. Intanto, dimagrisce drasticamente: anche troppo. E' l'epoca delle grandi maggiorate, Brigitte Bardot, Martine Carol e questa ragazza tutta occhi e gambe, dai fianchi maschili e il seno piatto, incarna un tipo là da venire. Eppure, quando debutta nel fianco di BB in «A briglia sciolta», riesce a garantirsi piccolo spazio che la farà notare a registi produttori: e per anni verrà scelta come grazioso complemento al protagonista maschile in filmetti leggeri e svaporati.

Sinché con «Galia», dove interpreta il personaggio di una libera e indipendente, piuttosto anarchica, diventa non solo una star, la involontaria leader prime donne che cominciano a parlare di emancipazione.

Nel '68, sul set di «Jeff» avviene il incontro Alain Delon: il colpo di fulmine. Ma anche una scelta per questa ragazza disinvolta moderna che sino a quel momento ha lottato da sola per farsi largo arrivare nel mondo dello spettacolo: non si può conciliare con la carriera. E Mireille lascia tutto per lui: le sue abitudini, l'attico sulla Senna acquistato con i primi guadagni di diva, i sogni, le ambizioni. I registi capiscono di non poter più contare su di lei e che è impossibile chiederle di girare film troppo lunghi troppo lontani: perché Mireille dev'essere libera di raggiungere Delon, non appena lui glielo chieda.

Il simbolo dell'emancipazione delle donne francesi è trasformato in donna sottomessa ai voleri del maschio; pronta ad accorrere e sparire a comando. Anche lei posa sempre «donna soggetto» contraria ai legami e sicura sé: «Una donna nu vive per se stessa. E' questo il mio caso. Io vivo per stessa attraverso Alain Delon». Sarà. Ma intanto non si limita ad esser l'ombra del divo, ne è anche la governante, consigliera, l'addetta stampa, l'agente: è dosarne apparizioni partecipazioni, a fargli fare pace con Belmondo, convincerlo a girare un film con la Deneuve: «Alain è molto più fragile me, resta impigliato particolari. Così, quando lo vedo difficoltà, tocca a intervenire. Il resto delle giornate lo passo occuparmi lui, del figlio, dei suoi cani, suoi vestiti, dei profumi, dei suoi problemi, dei suoi amici».

Il che la rende indispensabile, si capisce, impedire al tenebroso di cor da un'avventura all'altra. E Mireille paziente, nell'ombra, aspetta ogni volta che torni da lei: «Quando esco lui, anche solo per andare a cena, tutte le donne lo prendono d'assalto: e me non resta che sorridere. Io ho basato i miei rapporti sul fatto che lui fosse Delon. Né che lo fossi sola, l'unica. Piuttosto sulla complicità, confidenza, rispetto reciproco: un uomo una donna, un attore e un'attrice sempre sotto la luce dei riflettori».

«Don Totò», padrino d'assalto e la camorra varca gli oceani

Antonio Sibilia, presidente della squadra calcio dell'Avellino e «padrone assoluto» dell'Irpinia, è salito di nuovo agli onori della cronaca nell'ultima maxi-retata - Tre anni di soggiorno obbligato, mai scontati, Trento - Dalla villa di Mercogliano controlla il mondo intero - «Molti politici impallidiscono davanti lui»

Antonio Sibilia Don Totò, presidente dell'Avellino, padrone assoluto dell'Irpinia, una tracotanza una gran faccia camorrista, secondo le oleografie niera: piatta, sconfinante in una larga pappagorgia, occhietti porcini, baffi e spazzoletta, bocca po' «ma lei non sa chi sono io». Il che, ovvio, significa niente, Don Totò si ritrova con quella faccia per caso, ma con la non c'entra proprio: anche se ogni tanto lo invischiano, cosa che un napoletano vista è quasi un classico.

Ne consegue anche è diventato un classico nelle cronache giudiziarie. Tutti i guai quando gli venne peregrina di premiare con medaglia in oro massiccio Raffaele Cutolo: «Niente di strano — si giustificava lui all'epoca —, Cutolo un tifoso dell'Avellino. Io con la camorra ho niente da spartire. Anzi, hanno persino tentato di ammazzarmi».

Ma nel 1981 sezione istruttoria Corte d'Appello di Napoli gli ingiungeva raggiungere Trento, per tre anni di soggior obbligato: l'imputazione riguardava nuovamente i presunti rapporti ca e riferiva, oltre che all'episodio della medaglia, ritrovamento, nelle tasche d'un luogotenente di Cutolo rinvenuto ucciso, 20 milioni cambiali firmate Sibilia. Alla notizia, però, Trento reagì una fiera protesta: «Qui, Sibilia non lo vogliamo», mentre gli avellinesi colmi invece di per il loro patron, raccoglievano firme contro il provvedimento. Sibilia, comunque, non partì mai per Trento perché fece un ricorso, che subito accolto.

La storia, però, non doveva finire lì: novembre scorso, Sibilia si visto irrogare quattro anni di sorveglianza speciale dall'ufficio misure prevenzione del tribunale Napoli. In quell'occasione egli proclamò che avrebbe lasciato la presidenza dell'Avellino: nessuno stupì in quanto esistevano precedenti patron finiti in galera e che, dalla galera, tenevano redini della squadra.

Ora Don Totò, incappato nuova re anti-camorra, di nuovo all'onore (se così si può dire) delle cronache. Che personaggio singolare, è fuori dubbio: 62 anni, sposato con la signora Caterina, ha tre figli, una Mercedes blindata, parecchi guardaspalle vive a Mercogliano, in villa due piani che si affaccia una strada privata, lui intitolata autonomamente al padre Stanislao. E senza allontanarsi da Mercogliano, Don Totò contatti con mondo intero: i movimenti della borsa di New York, decisioni della dc, l'ultima manovra di Craxi, mercato tappeti persiani, la possibilità grande sul mercato dell'argento a Londra, raggiungono in un lampo l'abitazione del boss. Ad Avellino, potere si chiama Sibilia. C'è chi insinua che persino De Mita impallidisca davanti lui. Sibilia viene considerato padrino ricchissimo e potentissimo, capace «girate» incredibili, ma anche grandi slanci. Può odiare, dicono, ma dimentica non si vendica mai.

Antonio Sibilia un che si fatto dal niente: figlio un importatore di frutta secca, rimase orfano a 13 . «Allora, ho cominciato tirare la carretta: oggi i fratelli hanno tutti un diploma, il più ricco sono io». Subito dopo la guerra «mise in proprio» cominciando la sua carriera nel mondo edilizio, camion e una scavatrice acquistati dagli americani: oggi «commendatore» con la sola quinta elementare è capo un'impresa che comprende quindici cantieri seicento dipendenti. La sua ricchezza aumentata, di pari passo con benemerenze, dovute costruzioni post-terremoto.

Quanto all'Avellino, Sibilia approdò nella società intorno agli Anni Cinquanta: ricoperto vari incarichi sinché fu chiamato alla presidenza nella stagione '72-73, quella della promozione in serie Nel mondo del calcio Don Totò conquistato una rapida popolarità essendo riuscito a trasformare una squadra in dissesto in una squadra in attivo. Ma non solo per questo: i suoi rapporti burrascosi con tecnici giocatori l'hanno spesso posto centro dell'attenzione. Pare che non semplice far l'allenatore con un presidente del genere: i litigi sono all'ordine giorno quando l'allenatore a prendere il cappello e andarsene è Sibilia che lo butta fuori. Nessuno gli ha mai potuto impedire niente: perché? La risposta alla prossima inchiesta.

Gianeri

ECONOMICI

15 Autovetture

ROLLS Royce argento anno [illegible] nuova vendo. Tel. 683.295.

[illegible] cambiali vendiamo 126, Panda, 112, Ritmo, 131, Alfa Romeo, Delta, Bmw, corso Raffaello 3, tel. 658.001.

TL telaio lungo 18 qi furgonato speciale tega leggera rateabile 6 mesi [illegible] cessionario Simoni [illegible] 53, tel [illegible]

[illegible] privatamente vendo Mini [illegible] porta basso consumo bella qualunque prova occasione. Tel. 335.6229.

18 Acquisto alloggi

A. MEDICO chirurgo acquista in contanti alloggio di 1/2 vani servizi Torino e prima cintura. Tel. 359.234.

[illegible] cerchiamo alloggi liberi o affittuali costruzioni [illegible] o [illegible] anche ogni dimensione in Torino e cintura. Casalegno, tel. 639.[illegible].

ACQUISTO alloggio (anche [illegible] purché garantito entro novembre) pagamento 50% subito saldo consegna chiavi. Tel. 517.591 sig. Orso.

ALLOGGI stabili ville rustici cascine in ogni zona? Casamercato pagabenecontenti! Telefonare 011 [illegible] corso Massimo d'Azeglio 23.

[illegible] libero signorile acquisto per urgente matrimonio zona decorosa pago [illegible]. Tel. 751.443.

[illegible] libera Torino e prima cintura [illegible] da ristrutturare acquisto per con[illegible]. Tel. 752.442.

CORSO EINAUDI 9

questo è il nuovo indirizzo della [illegible] per vendere il vostro appartamento villa o stabile a Torino. Telefonare al 596.464, vi offriremo un ottimo servizio.

19 Vendita alloggi

A.A. FIDALCASE [illegible] tinello cucinino servizi mq 100 L. 77 milioni. Tel. [illegible].

A.A. [illegible] mq [illegible] ingresso camera tinello cucinino servizi cantina L. 47 milioni. Tel. 959.1122.

[illegible] **FIDALCASE** libero Aeronautica [illegible] co cam[illegible] tinello cucinino [illegible] terrazzo, L. 32 milioni. [illegible]. 959.1122.

A.A. FIDALCASE libero Collegno spazioso 2 [illegible] [illegible] cucinino [illegible] auto L. 77 milioni. Tel. 959.2001.

A. SABATELLI [illegible] [illegible] libero via Sansovino (Madonna Campagna) 2 [illegible] tinello cucinino bagno L. 40 milioni dilazioni [illegible] 18%.

A. [illegible] 655.359 libero [illegible] Romagnano (Parella) [illegible] [illegible]re tinello, L. 49 milioni [illegible] mila.

[illegible] Superga con [illegible]bile su Torino vendiamo villa con ampio parco e piscina 8 [illegible] e servizi in parte da ristrutturare altre di 4 vani e servizi con giardino [illegible] interessante. SIS 519.977.

AFFARE 518.966 S. [illegible] adiacente corso Trapani camera [illegible] cucinino termo bagno ripostiglio L. 27 milioni.

AFFARE 518.988 corso Lecce in ottime condizioni 2 ampie camere tinello cucinino termo bagno pagamento facilitato.

AFFARE camera tinello servizi mq 50 ar[illegible] [illegible] [illegible] L. [illegible] milioni vendo. Tel. 530.085.

AFFARONE privato vende alloggio in villa zona Miraflori salone 4 [illegible] biservizi [illegible] 2 [illegible] [illegible] [illegible]. Tel. [illegible] [illegible].

[illegible] [illegible] via Stradella ampio [illegible] camere cucina bagno termo [illegible] L. 45 milioni più mutuo. [illegible]. 758.885.

ALLOGGIO zona Aeritalia libero palazzina signorile soggiorno cucina 2 [illegible] bagno mansarda in duplex collegata scala interna completamente abitabile luminosissimo [illegible] [illegible] bagno lavanderia [illegible] [illegible] [illegible] auto [illegible] ripostiglio giardino soleggiatissimo Levante Ponente privato urge vendere. Orieb Immobiliare tel. 540.220.

ALPIGNANO via S. Martino camera cucinotta servizi vuoto L. 28 milioni. Aueta 596.607 - 597.774.

APPARTAMENTO casa d'epoca via Consolata piano 3° 10 camere servizi mq 316 abitazione o studio vuoto L. 220 milioni. [illegible] [illegible] - 597.774.

APPARTAMENTO signorilissimo centrale [illegible] zona Cittadella Cernaia piano 4° ascensore doppi ingressi [illegible] 2 camere tinello cucina doppi bagno finiture [illegible] curatissime speciali particolarmente arredato causa trasferimento vende [illegible] Immobiliare. Tel. 540.220.

[illegible] [illegible] via Roma [illegible] confortissimo salone 2 camere [illegible] cucina doppi servizi terr[illegible]. Tel. [illegible].

BARBATANO IMMOBILI 741.3051 vende adiacente corso Agnelli libero [illegible] tinello cucinino e servizi.

[illegible] **IMMOBILI** 741.3051 vende [illegible] via Tripoli adiacente alloggio libero [illegible] 3 camere cucina servizi.

[illegible] [illegible] 741.3051 vende [illegible] S. Paolo vero affare L. 45 milioni 2 [illegible] tinello cucinino e servizi.

[illegible] **IMMOBILI** 741.3051 vende [illegible] in via Servais panoramico salone 3 camere doppi servizi.

BORGO S. Paolo via [illegible] **51 alloggi 2/3/4** [illegible] [illegible] [illegible] **mutuo 6% iva 2%.** [illegible] [illegible] **- 597.774.**

BUTTIGLIERA Alta alloggio di mq [illegible] libero maggio 84 L. [illegible] milioni. Terraserena tel. 938.873 - 931.1985.

[illegible] A centro alloggio libero casa signorile [illegible] mq 90 privato vende mutuo [illegible] 2[illegible]. Tel. [illegible] - 307.748.

[illegible] recente [illegible] Torino libera 4 alloggi mq 115 [illegible] cortile [illegible] mq 1000 doppio passo [illegible]. Tel. [illegible].

[illegible] A 650.3805 vende prestig[illegible] villa via Febo precollina [illegible] [illegible] 6 camere 3 servizi, [illegible] per 4 auto, [illegible] di pagamento.

[illegible] B [illegible] [illegible] 1-2-3 camere [illegible] [illegible] semirecente quasi [illegible]

CASAMERCATO D 650.3805 libero [illegible] Collini S. Salvario ristrutturato 4 [illegible] tinello cucinino bagno. Permuta.

[illegible] D 650.3805 libero [illegible] Orbassano [illegible]a [illegible] tinello cucini[illegible] servizi L. [illegible] milioni [illegible]i.

CASAMERCATO [illegible] [illegible] libero via S. Ottavio (Università) 3 camere cucina [illegible] [illegible]. P[illegible]e.

[illegible] E 650.3805 libero via Nallino (Miraflori) ampio 4 camere cucina servizi. P[illegible].

[illegible] C[illegible] E 650.3805 liberi [illegible] Orbassano 2 camere tinello angolo cottura servizi. Possibilità di dilazioni.

CASAMERCATO E [illegible] [illegible] via Maria Vittoria 2 [illegible] [illegible] cucinotta bagno L. 55 milioni dilazionabili.

CASAMERCATO [illegible] 650.3805 libero Alassio via Rubattera recentissimo [illegible] [illegible] camere cucina 2 servizi. Dilazioni.

CA[illegible]MERCATO E 650.3805 [illegible]ade 20 km[illegible] Torino casa indipendente su 2 piani [illegible] [illegible] [illegible] terreno dilazioni.

[illegible] Vica [illegible] in corso Francia [illegible] camere tinello cucinino servizi L. [illegible] milioni. Telefonare [illegible] Esim.

CASCINE Vica libero [illegible] [illegible] recente camera tinello cucinino servizi. Tel. 953.4307 Esim.

[illegible] alloggio [illegible] [illegible] saloncino 2 camere [illegible] cucina bagno cantina garage orto dilazioni. [illegible]. 920.0275.

CASETTA indipendente libera Aeronautica 3 camere tinello cucinino bagno cantina box auto[illegible] [illegible] 443.252.

CASETTA libera Michelino [illegible] [illegible] cucinotta termo bagno [illegible] [illegible] [illegible]o a cortile L. 130 milioni. [illegible]. 599.782.

CAVORETTO via Ronchi Cunioli libero in palazzina panoramico salone 3 [illegible] cucina bagni box giardino. [illegible] 5767.

[illegible] signorilissima casa vendonsi alloggi mq 250-2[illegible] terrazzi [illegible]. Telefonare 842.101.

[illegible] **CASA** 513.831 libero corso Racconigi [illegible] salone 2 camere tinello bagno terrazzo L. 140 milioni.

CENTRO [illegible] [illegible].8[illegible] [illegible]ara in Rosta casetta bifamigliare a 3 piani terrazzo pa[illegible] L. 98 milioni.

[illegible] [illegible] 513.831 frazione [illegible] S. Antonino 27-29 angolo [illegible] Mondecucco 1-2-4 camere [illegible] bagno.

CENTRO CASA 513.831 libero subito re[illegible] via Quarto dei Mille [illegible] tinello bagno L. 38 milioni [illegible] mila.

CENTRO CASA 513.831 libero prestigioso corso Montecucco salone 2 [illegible] tinello bagno L. 145 milioni.

CENTRO CASA 513.831 [illegible] subito adiacente [illegible] Agnelli moderno ben rifinito 3 camere cucina doppi servizi grande terrazzo L. 130 milioni.

[illegible] [illegible] 513.831 libero largo Sempione recente 2 camere tinello [illegible] gno cantina L. 74 milioni 900 mila.

[illegible] **CASA** 513.831 vende via Isernia recentissimi 4 [illegible] cucina bagno giardino L. 80 milioni 900 mila.

CENTRO CASA 513.831 [illegible] adiacente via Cibrario signorile camera tinello bagno cantina L. [illegible] milioni.

[illegible] [illegible] [illegible] cucinino [illegible] [illegible] L. 22 milioni e 13 milioni mutuo. Tel. 383.445.

CONSULEDILE A 533.322 Via Maria Vittoria 23 (a pochi passi da piazza S. Carlo) 1-2-3-4-5 c[illegible] cucine servizi prezzi convenientissimi da L. 24 milioni.

[illegible] Francia: alloggio di tinello cucinino 2 camere servizi libero maggio [illegible] Terraserena 938.873 - 931.1985.

CORSO Orbassano [illegible] occupato 90 mq in [illegible] signorile 13 anni a L. 61 [illegible] lioni. Tel. Montecone 351.332.

CORSO Peschiera [illegible] Viberti alloggio signorile salone 2 [illegible] cucina doppi servizi doppi ingressi. [illegible]. 364.491.

CORSO Potenza camera tinello cucinino bagno 3° piano no ascensore libero L. [illegible] milioni. Tel. 399.706 - 307.748.

CORSO Vigevano occupato con termo centrale 2 camere cucina bagno L. 35 milioni. Tel. 636.078.

FAILLA [illegible] **BERTINETTO** 741.2674 libero via Fidolfa [illegible] Agnelli spaziosissimo [illegible] ingresso saloncino 2 camere cu[illegible] bagno L. 105 milioni.

FAILLA & [illegible] 741.2674 occupato [illegible] (piazza Solferino) signorile panoramico ing[illegible] 3 [illegible] cucina doppi servizi L. 98 milioni.

[illegible] [illegible] vende [illegible] Lucento piazza M. Sauro casa 1970 panoramico spazioso 4 camere cucina bagno. [illegible]

[illegible] 5767 vende libero zona Stadio [illegible] Orbassano recente spazioso [illegible] camere soggiorno cucinino bagno.

[illegible] 57.67 [illegible] via Bussoleno presso via Frejus ca[illegible] cucina servizio L. 10 milioni 300 mila box magazzini.

GABETTI 5767 [illegible] San [illegible] via Frejus 2 camere cucinotta bagno cantina L. 30 milioni [illegible] mila dilazionabili.

GABETTI 57.67 vende M. Campagna via [illegible]biana recente [illegible] [illegible] 4° pia[illegible] 2 camere tinello cucinino bagno.

GABETTI 5767 vende libero Borgo Vittoria [illegible] Randaccio con riscaldamento centrale 3 camere cucina bagno cantina.

[illegible] a [illegible] [illegible] Corso Trapani [illegible]oggio luminosissimo ing[illegible] camera cucina bagno ripostiglio ottimo investi[illegible] prezzo eccezionale. Orieb Immobiliare. Tel. 540.220.

LIBERI 1-2-3 [illegible]ere cucina servizi [illegible] abbastanza [illegible]nte semicentrale ottimo prezzo. Dilazioni. Casamercato 650.3805.

[illegible] [illegible] corso Stati [illegible] Ingresso [illegible] camere cucina servizi affare L. 49 milioni. Grimaldi 506.464.

[illegible] corso G. Cesare camera cucina servizio 30 mq 4° piano ascensore L. 20 milioni. Grimaldi 557.0105.

LIBERO in parte 3 camere c[illegible] [illegible]rvizi corso G. Cesare zona Aurora L. 27 milioni dilazionabili. Tel. 506.396.

LIBERO in via Verolengo piedi-a-terra [illegible] servizi adibibile anche a negozio L. 40 milioni. [illegible]i 506464.

[illegible] Italia 61 lamo/ascensore 2 camere cucina bagno L. 85 [illegible]. [illegible]. [illegible].

[illegible] [illegible] camere [illegible]llo cucinino [illegible] ingresso ripostiglio 60 mq cantina. [illegible] 5[illegible]05.

LIBERO presto Madonna Campagna casa 20 anni ampio 2 camere cucina bagno L. 40 milioni e [illegible]. Tel. 506.396.

LIBERO [illegible] in Moncalieri [illegible] Roma mq 130 biservizi 4° piano L. 117 milioni. Tel. 739.7088.

[illegible] via Cervino ingresso 5 [illegible] cucina servizi cantina 125 [illegible] [illegible] L. 42 milioni. C[illegible] 557.0105.

LIBERO via Cialdini piano rialzato [illegible] ufficio abitaz[illegible] 2 camere cucina bagno L. 50 milioni. [illegible] 472.202.

[illegible] zona Pozzo Strada recente [illegible] pio camera tinello cucinino servizi. Dilazioni pagamento. Tel. 506.396.

LUCENTO [illegible] appartamento libero subito [illegible]era tinello cucinino servizi L. 36 milioni. Grimaldi 506.464.

[illegible] arredato via Castelgomber[illegible] [illegible] ascensore L. [illegible] milioni e [illegible] milioni mutuo. Tel. 383.445.

[illegible] in Borgo Vittoria [illegible] libero [illegible] [illegible] camera cucinotta bagno [illegible] signorile. Affare. Tel. [illegible].

NICHELINO vendesi recente signorile piano alto salone 2 camere cuci[illegible] doppi [illegible] volendo box. [illegible] 588.697.

[illegible] appartamento [illegible] palazzina collina Revigliasco mq 180 e 3 posti auto [illegible] [illegible] alloggio mq 110 circa zona Torino Sud [illegible] [illegible]. [illegible] Italia [illegible].

PINO complesso residenziale con giardino privato vende appartamenti salone 3 let[illegible] doppi servizi box doppio solarium. No intermediari. Tel. [illegible].

PINO Torinese liberi in palazzina [illegible] simi appartamenti signorili [illegible] [illegible] 2-3 [illegible] cucina [illegible], [illegible]. Grimaldi, [illegible] 9, telefono [illegible].

PIOSSASCO libero recente tutti confort 2 [illegible] tinello cucinino [illegible] L. [illegible] lioni [illegible] mila. Tel. 506.464.

POIRINO libero [illegible] palazzina soggiorno [illegible] camere cucina servizi b[illegible] orto. L. [illegible] milioni. Tel. 958.1525 Esim.

[illegible] S. Mauro [illegible] [illegible] [illegible] lone 2 camere cucina biservizi finiture signorili. Immobiliaresuperga 443.252.

PRIVATO vende bellissimo [illegible]g[illegible] Corso Lecce signorile [illegible] [illegible] 2 [illegible] [illegible] [illegible] divisibile 2 ingressi doppi [illegible]zi cucina grande volendo [illegible]. Tel. Ufficio 953.2447, no agenzie.

REGIO Parco palazzo nuovo semicentro appartamento signorile libero panoramico camera tinello [illegible] ingresso ampio bagno balconi cantina mutuo [illegible] fitaz[illegible] vende [illegible] immobiliare. [illegible] nare 540.220.

RIVOLI 2 [illegible] tinello cucinino libero con box L. 59 milioni e 20 milioni mutuo. Tel. 383.445.

[illegible] rilattato a 30 km Torino: 4 vani, servizi, 1000 mq terreno, L. [illegible] milioni e [illegible] milioni mutuo. [illegible] [illegible].

S. [illegible] libero 9° piano ingresso [illegible] mera cucinotta bagno, affare L. 27 milioni. Immobiliaresuperga 443.252.

S. [illegible] [illegible] alloggi [illegible] nuova costruzione 3/4 [illegible] [illegible] [illegible] bagni box dilazioni permuta. Tel. 530.821.

[illegible] **PAOLO** [illegible] signorile [illegible] tinello cucinino piano alto L. 43 milioni. [illegible]. Monticone 351.332.

[illegible] **PAOLO** recente libero luminoso [illegible] [illegible] mera tinello cucinino [illegible] 3° piano ter[illegible]. Tel. 741.3122.

[illegible] **RITA** [illegible] libero [illegible] [illegible] piano [illegible] ampio camera tinello cucinino servizi (65 mq) Grimaldi 506.464.

SANTENA centro nuovo in elegante complesso palazzine [illegible] camere cucina servizi box auto vendo. Tel. 442.298.

[illegible] villa a schiera libera recentissi[illegible] [illegible] 5 camere [illegible] cucina 4 servizi cantina [illegible] [illegible]00 mq terreno [illegible] L. 180 milioni. Tel. 635.083.

[illegible]A Revigliasco appartamento mq 190 giardino condominiale [illegible] rifiniture signorili facilitazioni. [illegible]. 537.715.

T.A.I.T. 506.691 libero adiacente via Cigna [illegible]nera cucina [illegible] servizi, 1° piano, L. 33 milioni dilazioni.

[illegible] [illegible] [illegible] 645.662 libero [illegible] Regina 7° piano in[illegible] 2 camere cucinotta bagno cantina L. 48 milioni. Dilazioni.

(continua)

I PREZZI SCATTANO DALL'11 AL 25 LUGLIO BATTILI SUL TEMPO

Succursali e Concessionarie Fiat bloccano i prezzi e ti danno il tempo di acquistare al vecchio listino tutte le automobili e i veicoli commerciali disponibili. È il loro modo di augurarti buone vacanze.

FIAT
SUCCURSALI E CONCESSIONARIE

Il cancro potrebbe [illegible] vinto l'anno prossimo. O fra tre, cinque, dieci anni. Dipende dai soldi delle ricerche. Dipende [illegible] te.

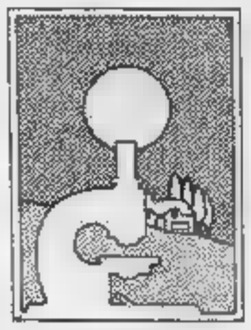

Aderisci alla
Associazione Italiana [illegible] la Ricerca sul Cancro
Comitato Piemonte-Valle d'Aosta
Via Cavour 31 - 10123 Torino - tel. (011) [illegible] int.273

CHI HA TEMPO NON ASPETTI TEMPO

Oggi. Non domani.

AVIS
CENTRO TRASFUSIONALE
[illegible] Ventimiglia1 - TORINO

Note d'Arte

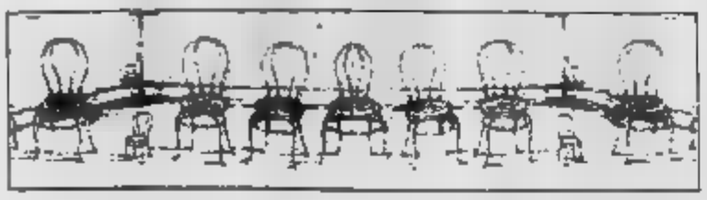

di Angelo Mistrangelo

GLI AVVENIMENTI, LE RASSEGNE ■ PIEMONTE

Pittori contemporanei — La Galleria Viotti (via Viotti 8C) presenta ■■■ mostra collettiva ■ conclusione della propria stagione espositiva. Sono artisti ■■ gran parte già noti ■ pubblico torinese, mentre in altri casi ■ tratta di proposte che hanno caratterizzato le ■■■■ del gallerista Pippo Rus■■ dall'espressionistico paesaggio ■ Holiesc ■ ■■■ astratta composizione della Camurati, dalla serigrafia ■ Meitzeld ai piatti in ceramica di Francesco Russo e ancora le sculture di Tarantino e Becheroni, un dipinto della Hanco dalle delicate cadenze narrative ■ una natura morta di Guttuso (sino al 31 luglio).

Gli ■■■ del ■■■ «Cottini» — Il liceo ■■■■■ ■■■■ «Renato Cottini» (via Demargherita 9) ha allestito nell'Aula Magna la mostra annuale degli allievi. Partecipano all'esposizione anche i lavori artistici dei corsi ■■■■ e quelli delle attività collaterali: fotografia, serigrafia e calcografia (sino al 31 luglio, dalle ore 10,30 alle 13).

Le mostre in Piemonte

Champorcher *(Scuole Comunali)*. A cura del Comune, sezione Cultura e Turismo, si ■ aperta la mostra personale ■■■ pittore Michele De Stefano. Allievo della scuola di Sergio Albano, De Stefano, che ■ nato a Spinazzola (Bari) nel 1945, opera secondo una naturalistica interpretazione del paesaggio, secondo un dipingere che a tratti risente della lezione post-impressionistica con un colore eccitato, ricco ■ luce, ■■■■■ di rievocare i verdi declivi ■■■ Valle d'Aosta, i campi di papaveri, ■ composizioni floreali. Fra le opere presentate annotiamo «Dintorni di Champorcher» e ■ serie di delicate chine colorate (sino al 31 luglio).

Saint-Vincent *(Gran Hotel Billia)*. L'estate a Saint-Vincent è caratterizzata dalla rassegna «Grafica Internazionale» ordinata ■■ Giovanni Viarengo. In ■■■ contesto ■ segnalano opere ■ indubbio interesse realizzate dal futurista Diulgheroff e dal raffinato incisore Bartolini, dai surrealisti Fuchs e Leherb; dagli ottocentisti Fontanesi ■ Avondo, dal macchialolo toscano Fattori ■ da Bozzetti e Reyper. In una dimensione decisamente più espressionistica si collocano le esperienze di Jorn, Maccari, Sutherland, Morando e l'astratto Gischia (sino al 28 agosto).

■■■ *(Galleria Hamelin, via Monginevro 29*. Questa nuo■■ galleria d'arte, situata nel centro di Oulx, inaugura l'attività espositiva con una interessante mostra di «Grafica di Artisti Contemporanei». Da Treccani a Sassu, ■■ Guttuso ■ Fiume, si snoda un itinerario che racchiude inoltre una scelta di disegni di Crepax, la serigrafia «Floritura di peschi» di Michele Cascella e quella più essenziale di Guidi, la litografia «Gioconda» di Annigoni e le acqueforti ■ Cantatore ■ Benetti, di Gosso («L'automobile») ■ Manini con «Fiori secchi». ■ Ranucci sono esposti otto «pezzi» tra litografie, xilografie, acqueforti e acrilici; mentre ■ ricorda■■ ancora Cassinari, Viviani, il romantico Falconi, Silvestri, Tabusso con l'acquaforte «Il Circo», Pivetti, Rossello, Consilvio, Messina autore della litografia «Danzatrice» (si■■ ■ 20 agosto).

Sauze d'Oulx *(Galleria Spazio, via Assietta 9)*. I cavalli colti nel momento ■ ■■■■■ sforzo, i volti segnati degli anziani all'ospizio, ■ dolente figura del Cristo appartengono alla recente produzione dello scultore Giorgio Scarantino, che vive e opera a Bardonecchia. I suoi «legni» (dal bosso al larice) rinnovano l'impatto con un'esperienza in continuo divenire, con una scultura che ■ snoda attraverso pezzi quali «Vento dell'adolescenza», «Il cavallo e la luna», «L'ospizio» ■ «Il volo».

Verrès *(Sala della Pro loco)*. Sesia della Merla propone sino al 19 luglio una scelta delle sue recenti composizioni delineate ■■■ un segno intenso, pronto a definire i contorni delle figure, degli oggetti ■ degli interni. In questi ultimi anni il suo dialogo con l'ambiente si ■ arricchito di impressioni legate ■ ■■■ viaggi in Africa. In particolare la sua pittura è contraddistinta da un colore acceso, ■■■ a determinare la vibrante evidenza della figurazione.

Da vedere ■ Italia

Acqui ■■■■ *(Palazzo Robellini)*. A cura della Provincia ■ Alessandria ■ ■■ Comune di Acqui Terme mostra di Cesare Bruno, presentazione di Marco Rosci (sino al 22 luglio).

Forte dei marmi *(Galleria Comunale d'Arte Moderna, piazza Dante)*. Per la rassegna dell'Estate '■■ ■ ■■■■ aperte le mostre: «Giovani presenze artistiche in Toscana»; «Yulia (Lipchits) - 36 fotografie», «Antonio Briganti - Exsorde»; l'oggetto geometrico a Forte dei Marmi - 30 immagini ■ Cibacrome.

Milano *(Museo Civico di Storia Naturale)*. «Leonardo da Vinci: L'intuizione della natura» (sino al 30 ottobre).

Torino *(Palazzo Reale)*. Novara e la sua storia ■■■ secoli XI ■ XII, storia, documenti, architettura (problemi di conservazione ■ tutela) - Antichi Chiostri (via Garibaldi 25) mostra «80 pastelli su Cesare Pavese» di Augusto Valenti - Giulia Baldin (via Roma 11), studi di Lorenzo Pécheux - Promotrice ■■■■ Belle Arti (viale Balsamo Crivelli 11), «141ª Esposizione Arti Figurative», 231 opere di 188 espositori - ■■■■ Antonelliana, «Arte ■ Scienza per il Disegno del mondo».

Fino al 25 settembre una grande esposizione a Palazzo a Vela

FANTASIA DI CALDER

tra film, shopping e «pezzi» insoliti

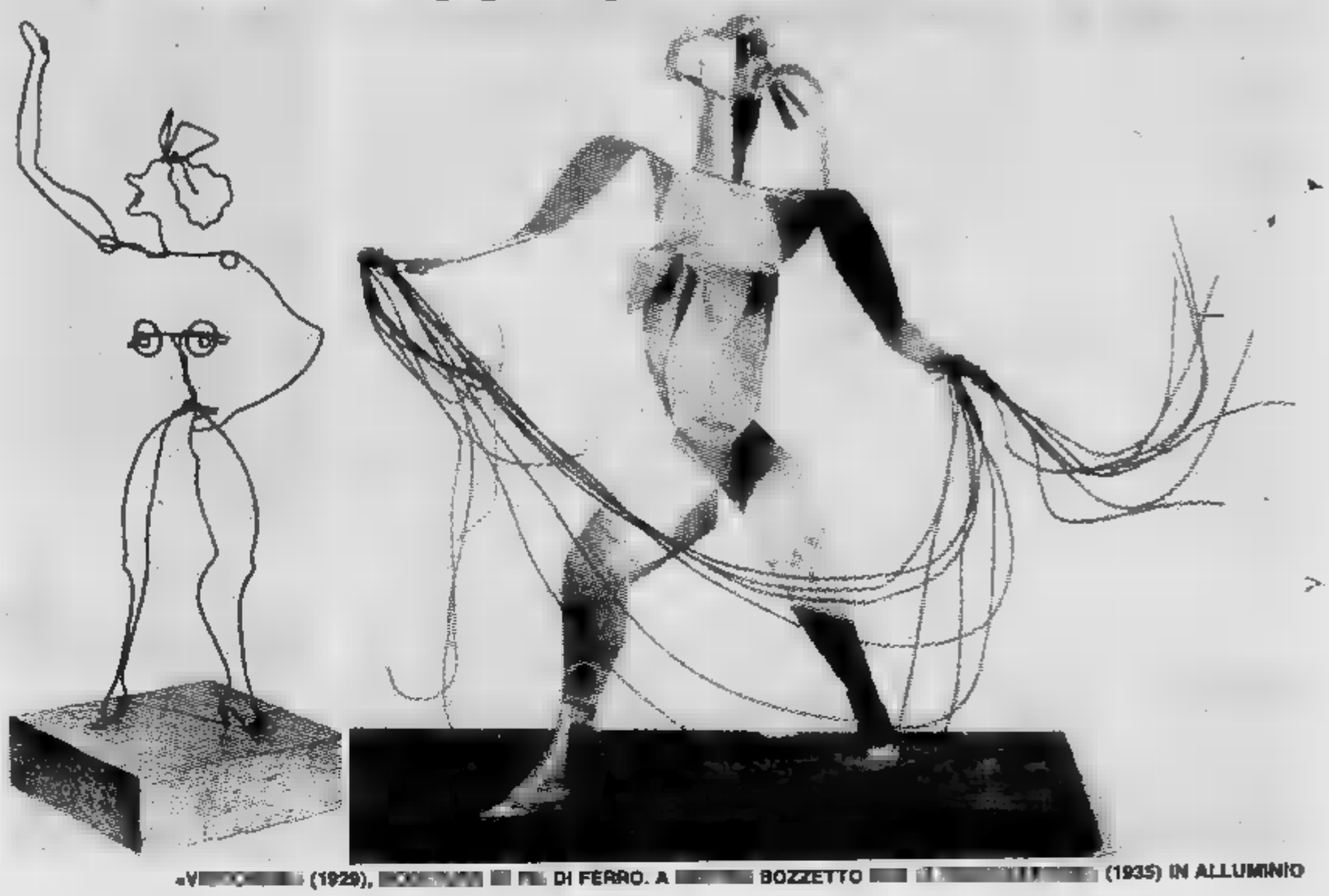

«V■■■■■ (1929), ■■■■■■ ■ ■■ DI FERRO. A ■■■■ BOZZETTO ■■■ ■■■■■■■■■■■ (1935) IN ALLUMINIO

Fino al 25 settembre ■ Palazzo ■ Vela e il giardino circostante rappresentano un punto di riferimento, ■ incontri, ■ suggestiva riscoperta dell'ironico ■ fantastico universo dello scultore ■■■■■■■ Alexander Calder.

L'esposizione, curata in ogni particolare, si visita con piacere ■ tra i grandi «Stabiles» e i lievi, incorporei «mobiles» i visitatori si soffermano curiosi, attenti, ■ tratti incredùli, di fronte ■ «pezzi» insoliti come il «Bozzetto per otto costumi di ciclisti», l'impressione figurale titolata. «Far West» e ■ «Scena del Circo» composta in filo di ferro con il pubblico, gli acrobati, ■ pista con i clowns e ■ funi per gli ■■■■ cizi.

Sono queste immagini del tutto particolari, sono il segno inconfondibile della grande fantasia di Calder, ma sono anche aspetti ■ ■■ mondo che fa sorridere, che stupisce per la facilità e la giocosità delle ■ soluzioni.

E fra queste interpretazioni spunta il «Lanciatore ■ pesi» del 1929 (Parigi, Musée National d'Arte Moderne Centre G. Pompidou), un'essenziale «Lince» del 1928 ■ «La vasca dei pesci rossi», sempre in filo di ferro, con manovella per imprimere movimento ■■■ scena.

Più avanti s'incontrano ■■■ «Gatto» e una «Mucca» in bronzo, un «Cavallo» in legno del Museum of Modern Art ■ un «Daino» che preannuncia una serie ■ sculture sospese che sembrano uccelli, farfalle e libellule.

Dopo ■ vetrine contenenti alcune piccole sculture-giocattolo (il cannone spara-petardi, automobile, aratro), l'attenzione si sposta su un piatto di Sèvres decorato dall'artista, su utensili domestici come il cucchiaio da ■■■■ e il portasapone, su una pregevole serie di gioielli dall'elegante ■ raffinata linea compositiva: «orecchini ■ forma di mobile» e «collana con spirali mobili», «spilla a forma ■ pesce in un cerchio» e «collana con fiore e foglie».

La mostra presenta inoltre una sala di proiezione che propone un film, della durata di 15 minuti, sul mondo del «Circo» realizzato da Calder ■ uno stand per lo shopping dove ■■ si possono acquistare manifesti, riviste dedicate al maestro, cartoline, zaini, borse da viaggio ■ magliette con riprodotto il simbolo dell'arte di questo ■■■■ contemporaneo.

a. mi.

Calder in sintesi

PALAZZO A VELA: Giardino e laghetto artificiale di Ita■ ■■

ORGANIZZAZIONE: Toro Assicurazioni, ■■■■ ■ Torino (Assessorato ■■■ Cultura, assessorato ■■■ Sport, alla Gioventù ■ ■ Turismo, assessorato all'Ambiente).

■■■■■ DELLA ■■■■■ Giovanni Carandente.

PROGETTO DELL'ALLESTIMENTO: Studio Piano.

CATALOGO: Electa Editrice Milano.

PERIODO: 2 luglio - 25 settembre.

BIGLIETTO ■■■■■■■■ L. 3000, ridotto L. 1500.

ORARIO DI VISITA: 10-22,30 (biglietteria), chiusura effettiva ore ■■■ lunedì chiuso.

Litografie ■ ■■■■■■

La Stamperia Esposito di Torino ha pubblicato una pregevole cartella con ■■ litografie originali di Domenico Purificato (tiratura I/99, più 25 esemplari marcati I/XXV). Si tratta di opere di grafica dalla delicata resa d'insieme, dal lieve impianto cromatico che sottolinea «Volto ■ donna», «Paesaggio» e «Natura morta». ■ avverte in queste ■■■ «pagine» un senso di sottile poesia, ■ abbandono, di memorie affioranti da un tempo lontano «ove torno — ha scritto l'artista — alle albe cenebrate / dai pettirossi, / agli occasi sereni, / ai convegni col sole / che la dolce pianura / inviola».

Nella foto ■ fianco: «Volto di donna», litografia di Domenico Purificato

Evoluzione del restauro

Una interessante tecnica per migliorare il restauro delle opere d'arte ■ stata ■■■■■ ■ punto dall'Opificio delle Pietre Dure ■ dal Laboratorio di Restauro di Firenze. L'intervento, che vuole eliminare ogni soggettività da parte ■■■ restauratore a vantaggio di ■■■ scientifica oggettività, è denominato «intervento pittorico a selezione cromatica e ad astrazione cromatica». Tale metodo, che utilizza tecniche e metodi basati sull'elaborazione elettronica, «consi■■■ nel riempire ■ lacune con tratteggi regolari ad acquarello (quindi facilmente asportabili) nel pieno rispetto ■■■ valori cromatici del quadro». Risultati di notevole valore ■ sono ottenuti con questa tecnica sul «Crocifisso ■ Cimabue».

■ **Falconara ■■■■■■** *(Castello di Falconara Alta)*. Mostra di Libero Ferretti: «I luoghi del silenzio e gli oggetti dell'infinito» (sino ■ 24 luglio).

«Viaggio» tra i saldi di fine stagione a caccia degli ultimi capi per il guardaroba delle vacanze

Modelli «grandi firme» a metà prezzo per i nostri bambini

- Gli sconti arrivano a tempo giusto e il bilancio familiare è salvo...
- Soddisfatti anche i titolari delle boutiques: «E' stata un'estate disastrosa, per fortuna in questi ultimi giorni stiamo recuperando il terreno perduto»
- Bermudoni in tonalità pastello, t-shirt «americane» per i maschietti con farfalle o grandi papaveri per le femminucce, pantaloni lunghi sera per i più grandicelli per le signorinelle sottana folk camicetta con ricami in pietre dure
- Una novità per i teen-agers: la visiera in tessuto con occhiali incorporati

In giro per boutiques dell'abbigliamento centro, semicentrali e periferiche scoprono le mosse strategiche studiate da mesi da mamme pazienti. In aspettativa delle ferie e delle vendite promozionali programmano il vestiario debitamente firmato per i loro figli. Gli sconti arrivano a tempo giusto il bilancio familiare è salvo. I ragazzini si pavoneggiano con i modelli «grandi firme» acquistati a metà prezzo o quasi.

I capi a prezzi scontati corrispondono ad un piano operativo commerciale elaborato seriamente dai commercianti, che fa affluire nei loro negozi una clientela cosiddetta di «fine stagione» diventata ormai fissa, diversa da quella abituale. «*Per noi è un'estate disastrosa* — lamentano Grazia Bimbi di Garessio — *un po' a causa della situazione meteorologica ostile alle vendite e in gran parte rovinata dalla non dei colleghi ma, ciò che è più grave, da alcuni produttori torinesi che nei loro spacci riservati dipendenti accolgono tutti. Lo scriva pure che non è una cosa seria. Per fortuna nel periodo dei saldi recuperiamo quanto perduto*».

I figli stanno infatti sguazzando nella marea delle t-shirt scegliendo comperando freneticamente. I maschietti preferiscono le «americane» con le diciture e i numeri delle sq base-ball; le femminucce acchiappano quelle con farfalle, i papaveri, le vistose ikebane impresse su fondi rosa, gialli, verdi (da 9 a 15 mila).

Tutto sottosopra al Petit Monde che sta rivoluzionando il negozio rinnovarlo completamente. In questa allegra bagarre le acquirenti si destreggiano abilmente. Il colpo sicuro individuano i modelli ultima moda scegliendo unicamente i capi Assecondano le esigenze dei più piccini che vogliono lo slip squaw chiuso dai lacceti in pelle con lanto tenda inapplicata al lato (25 mila) coordinati alla tutina profilata anch'essa cuolo (60 mila). animali della jungla di Coveri stampati telimare (50 mila) affascinano i ragazzini per cui non resta che accontentarli. Non si può negare alla signorinella il costume-body arlecchino (48 mila) in armonia ai Bermuda (29.500) e alla maglietta (32.500).

Al piccolo ometto necessitano i pantaloni lunghi da sera in tela leggera. «Lui» li vuole azzurri, la genitrice bianchi. Dopo un attimo meditazione, per la buona in famiglia, tirando fuori 80 mila lire, mamma li compera tutti e due. La ragazzina è invece generosamente sponsorizzata dalla nonna; una bellissima sottana folk (mila) abbinata arricchita da ricami in pietre dure (45 mila) è ricambiata un vigoroso abbraccio. Le camicie unisex «Lui e lei» di tipo americano, in un arcobaleno di colori e di righe (30-35 mila) filano con facilità.

Non occorre spostarsi in centro per trovare le creazioni infantili lussuose. A Nichelino Nicoletta fanno faville i Bermudoni nelle tonalità pastello (35-40 mila) e una gran varietà short, brache e magliette attualissime. «*Le mamme vogliono fare ritate in santa pace senza problemi casalinghi, perciò capi facili, pratici, da non stirare*», informa Nicoletta. Hanno successo i composé in ciniglia della Perla, canottiere short profilati e le sottanelle variopinte «non stir» coordinate al costume da bagno; tutta la serie delle rose stampate sulle canottiere; i completi spiaggia arlecchino (35-40) e gli short reversibili.

I teen-agers d'ambo i sessi affollano le jeanserie sollecitati dai saldi e spendono allegramente per colmare il bagaglio delle fantasia e praticità. Alla Hit Parade, regno Fiorucci, acquistano bikini ridotti ornati da nervosi volant, contenuti nel borsino plastica trasparente che funzionerà da pochette (21.500). Si lasciano tentare dal body punteggiato di pois, scollato a «balconcino» marcato dalle balze (25 mila). Ripareranno il viso dai raggi solari all'ombra dell'originale visiera in tessuto, proposta giallo, bianco o nero con occhiali incorporati (3 mila). Come copricostume basta il pareo thailano (9750). Per la body-smoking stile coniglietta di Play y, ovviamente nel tradizionale bianco-nero. A chi resta in città Fiorucci ha dedicato T-shirt «Summer in the City» (6250 in vari colori).

«*La crisi c'è* — spiegano al Yellow Submarine — *non è più caso fare il giochetto rialzando i prezzi e poi ribassarli. Queste sono vendite regolari, nostra clientela prevalentemente giovane lo benissimo e ci segue fedelmente*». I pantaloni di lino e quelli a fiori cinesizzanti co- 28.500; gli short col saliscendi laterale in vastissima di colore 18.500; le canottiere pois 5 mila, lo stesso prezzo per le espadrillas. L'ultimo urlo della moda, le magliette scollate a punta davanti e vivacizzate ideogrammi cinesi (18.500).

Lo spirito nautico aleggia nella ricca serie delle t-shirt O-Tool. Una maglietta, un paio di short da surf, una tuta da ginnastica fresche, bikini per «lei», slip per «lui», un pull — questo in sintesi il guardaroba dei giovani che fanno vacanza in campeggio

Bikini luccicante e body stile Anni Cinquanta... ma il costume intero a cuoricini è più romantico

Alla Rinascente gli sconti del per cento su tutti i prodotti dell'abbigliamento hanno dato e stanno ancora dando ottimi risultati. Famiglie intere riforniscono il loro bagaglio «destinazione vacanze» nei vari reparti molti capi sono già in fase di esaurimento. Rispetto alle passate non ci sono per la verità i grandi assalti dei compratori alla sezione «mare», ma tutto sommato le vendite in questi giorni non sono andate in secca.

Movimentata soprattutto zona dedicata ai bambini dove c'è tutto quanto occorre per allestire *novo* il loro guardarobino marino. Non ci sono che tengano, è necessario rifare tutto da capo a piedi. Questioni di crescita, esigenze della moda, ambizioni delle mamme (in modo particolare delle nonne) vanno soddisfatte. Il numero incredibile maglie, Bermuda, pantaloni, short e blusotti divorati velocemente ed in grande quantità dai ragazzini giustamente considerati potenziali consumatori, vanno assolutamente sostituiti.

Quest'anno richiedono i pantaloncini vela in nailon (9500) o in cotone (13.500) caratterizzati da vistose fasce trasversali giocate sui contrasti di colore tali quali come quelli degli adulti cresta dell'onda per praticare il surf. Sono facilmente abbinabili T-shirt funzionali, economiche (da 6500 a 16 mila secondo le taglie) ed canottiere (6-9 mila). Incontrano i gusti del mondo infantile i coordinati in spugna della Magnolia, short e canottiera, parlare poi delle magliette ogni genere. Ci le T-shirt indirizzate ai più piccini, soggetti musicali dixieland; quelle rallegrate dalla presenza personaggi popolari di Walt Disney sempre ribalta della moda.

Furbescamente nel reparto «bambini» tra lo schieramento dei capi da spiaggia hanno sistemato canotti gomma, salvagenti, terassini, giochi per la sabbia che non mancano di catturare l'attenzione dei bimbi. Sollecita i desideri mentre avventure marinare d'altri tempi il bel canotto «Bounty» dominato da velieri e pittoresche bandiere stampigliate a colori indelebili (22.500). I più piccini reclamano a viva voce il salvagente Delfino (15 mila) oltre i braccioli colorati che li aiuterà stare a galla (2500) anche la palla acquatica in plastica trasparente contenente un superbo pesce (6900).

Le signorinelle tra i sei e i dodici scelgono i bikini righe luccicanti di fili laminati (4500 14 mila) ma pretendono anche il body stile Anni Cinquanta quello di mamma. Rivelano gusti romantici nel preferire il costume intero costellato di cuoricini oppure modello leggiadrito dai volants (14.500-18 mila). Tra l'acquisto dell'accappatoio in spugna idrofila Bassetti, un paio di short righe bajadera, un gilet, maglietta, camicetta per la passeggiata serale ci scappa anche copricostume e la minigonna.

Non meno frequentato il settore della moda adulta femminile ricco di novità spiaggia. In dubbio tra il costume intero o il due pezzi donne dissolvono con salomonica filosofia ogni perplessità acquistandoli entrambi: bikini per prendere il sole, body da sfoggiare dopo bagno. La scelta modelli è infinita: costumi interi con applicazioni di raso sottolineati da profili scintillanti; in bianco nero ad effetto optical; grandi spa- geometrici divisi dai colori vividi; in tinta unita; costumi scintillanti da gran su cui spiccano ricamate in cristalli paillettes

Alle dimensioni ridotte dei bikini fanno riscontro i prezzi abbastanza adeguati a quei pochi centimetri di tessuto: dalle 12 alle 25 mila. Due pezzi che si riflettono in tantissimi coloriture disegnature comprese le fantasie laminate. Pagliaccetti in lamé scozzese, copricostumi in maglia righe che assolvono il compito di T-shirt ed anche di mini-abito, sottanelle spaccate lateralmente coordinati body funzionanti abito serale, pratici prendisole a sottoveste tanti pantaloni in leggera, canottiere, Bermuda di tipo coloniale aggiornati tiranti in corda. Sono questi i capi che principalmente comperano per andare in vacanza.

Dei vestiti pretenziosi per la non la nemmeno. Comperano invece magliette sexy, scollatissime sia davanti che sul dorso più stile Anni Cinquanta adibire di sera con una sottana a corolla in cinz stampato a grandi fiori (55 mila). Comperano short e minigonne, zoccoli bicolore (14 mila) e sandali di gomma, teli di spugna a disegni nautici. La Bassetti con il telo-mare regala un portachiavi dotato di anellone galleggiante (17 mila). Chi ha la compera parure di lenzuola righe bianche per vestire alla marinara anche i letti.

La corsa agli ultimi acquisti nei negozi che offrono le novità per la villeggiatura al mare

La barca è cara? Scegli la «tavola» e potrai sentirti un lupo di mare

- Il windsurf è uno sport giovane che ogni anno acquista migliaia di neofiti
- Il costo non è proibitivo: 800 mila lire per un tipo buono, corredato di tutte le attrezzature, ma esistono modelli più economici per i principianti
- In fase di stallo il mercato delle barche di piccolo cabotaggio e dei gommoni a motore, aumentano invece le vendite di cabinati

Il grande sogno italiano di mezza estate? Possedere la barca. Aspirazione collettiva di un popolo di navigatori fare le vacanze alla marinara. «*Una barca per tutti*», un mercato di come per l'automobile. È la grande illusione che anni addietro si era annidata nei pensieri di gente di ogni condizione sociale. La nautica da diporto invece continua a fatto d'élite e si pensa che soltanto andare per mare costeggiando la riva un semplice gommone costa all'incirca tre milioni. E anche questo popolare canotto a motore da un paio d'anni non tira più sul mercato imbarcazioni spicciole che rallegrano le ferie delle famigliole di medio livello.

A giudicare dal movimento vendite di accessori e vari attrezzi nel negozio Vela Life direbbe tuttavia che i torinesi barca sono tantissimi. «*Per favore mi dia un millepiedi*», chiede un'abbronzatissima signora usando il lessico nautico incomprensibile lo più gente comune galleggiante (come noi) la quale ignora che il millepiedi serve a fissare la randa boma e quando ha capito la funzione di questo aggeggio, vergogna a morte nel chiedere ulteriori spiegazioni altri particolari natante.

I fortunati possessori di barche comperano quegli utili a rimettere in ordine il loro acquatici. Sostituiscono i «pezzi avariati» o persi in mare, richiedono ancore, e cavetti, dotazioni di sicurezza, moschettoni, bussole (da 60 a 70 mila), nautiche italiane estere a secondo della da raggiungere, binocoli (150-250 mila). La barca è oggi un gran lusso. Per intanto ci vuole una barca soldi per comperarla ed un di quattrini per mantenerla, sistemarla si deve nei mesi invernali occuparsene continuamente: un buon capitano l'abbandona

La crisi economica ha bloccato vendite delle barche piccolo cabotaggio ma in compenso sono aumentate quelle riguardanti i cabinati di sette metri e yachta da quindici metri in su. Si sta invece ingrossando la flotta surfisti. E' quanto dicono gli esperti del Vela Life. Il prezzo una tavola a vela? «*Una buona, seria tavole corredata di attrezzature, albero, vela, boma, deriva (lama che si mette dentro la tavola per stabilità) si aggira sulle 800 mila. L'aspirante surfista generalmente compera il tipo economico le sue prime esperienze poi ritorna la stagione successiva ad acquistare modelli più sofisticati come ad esempio il Mistral, l'Hi-Fly o il prestigioso F2 che costano da un milione e 300 a milione e mila*».

Si tratta tavole di gran classe dominate vele di alta qualità curatissime nei minimi particolari (soltanto una vela costa 350 mila) siglate marche a diffusione internazionale. «*Nel tempo delle ferie si può diventare surfisti* — spiegano pazientemente i del Vela Life — *con l'istruttore, molto impegno, tanta passione, l'iniziazione dura solamente tre giorni nel corso dei quali, col troppo forte, il novellino impara tenersi in piedi, andare e tornare dove è partito: l'importante per l'apprendista surfista è tornare indietro*».

Il windsurf è uno sport giovane che ogni anno acquista migliaia neofiti. Il Lago di Garda, centro più attrezato d'Europa, in tempo di vacanze veleggiano duemila surfisti i nostri mari brulicano di tavole a vela. I termini successo del surf si individuano facilità del trasporto e nel minimo ingombro per il: 30 tavole occupano lo e barchettine.

I ricchi skipper d'agosto rinnovano sovente il guardaroba con quel tipo di abbigliamento lupo di che non può fare a meno di evocare i protagonisti dei romanzi di Conrad e di Melville. In dotazione hanno gli stivali di gomma Romika; i pull idrorepellenti Zegna; «cerate» giallo antinebbia, salopette bretelle regolabili e giaccone con cappuccio ter Storm; magliette Lacoste, accappatoi Valentino, calzature Top Silver, bermuda Armani occhiali da sole (c'era d'aspettarselo) «ufficiali» dell'equipaggio Azzurra, «l'italiana» attualmente impegnata all'America's Cup. Tutto assolutamente firmatissimo: possiede la barca può permetterselo.

Alla conquista della tintarella

I nuovi della bellezza imposti dalla moderna cultura sportiva richiedono corpo snello, scattante, levigato dorato da bella abbronzatura. Fino agli Anni Venti si evitava prendere il andando alla spiaggia i mutandoni, calze e larghi cappelli. Poi scoprirono l'elioterapia quale toccasana per alcuni malanni e da allora ebbe inizio la corsa alla conquista della tintarella.

«in cottura» per interminabili ore ore raggi ultravioletti per ottenere il colore della cioccolata quasi d'obbligo fino a ieri ma gli inquietanti allarmi lanciati recentemente da dermatologi hanno sotto accusa l'abbronzatura. «*Il sole accelera l'invecchiamento della pelle, l'atrofizza, toglie elasticità, le imprime rughe precoci ed in molti casi può provocare mali peggiori, irreversibili*». In seguito a queste cariche di minacce amanti del sole, soprattutto le donne, si liberati schiavitù delle lunghe esposizioni ai raggi solari hanno introdotto nuova moda della tintarella lor whisky.

A mantenere l'epidermide morbida e soffice, e difenderla dalle insidie annunciate dagli hanno provveduto gli laboratori cosmesi creando una vasta gamma prodotti solari protettivi per i diversi tipi di pelle, assolutamente indispensabili. Non solo è necessario schermare la pelle con creme pre e dopo-sole ma occorre pensare ai capelli maltrattati salsedine lo shampoo speciali, olii delicati, impacchi a base di vegetali.

Sensibile ai consigli degli esperti in il mondo femminile (anche quello maschile) prima di partire le corre dal profumiere di fiducia a rifornirsi di una quantità di prodotti suggeriti nel corso una lunga e laboriosa consultazione. Un colossale, un giro gigantesco per le cosmetiche e per i commercianti in «bellezza». In questo campo la crisi non è di osservare il via vai di questi giorni nelle profumerie qualificate per conto.

Non è poi tanto difficile calcolare la spesa dell'abbronzatura. Lira più lira meno si aggira sulle cinquantamila: crema e olio per sole dopo sole a 15 mila caduno ed altre 15 un prodotto cremoso per il viso. Questi i prezzi praticati generalmente e cercare quei ritrovati scientifici miracolosi pubblicizzati da alcune ditte di alta cosmesi, altrimenti si toccherebbero cifre da capogiro.

Le 50 mila vengono poi largamente superate nel beauty delle entra la crema (12-15-20 mila) indispensabile a chi prende il sole in topless. inoltre lo stick antiscrepolante per le labbra (7-10 mila) e contorno degli occhi ad evitare la formazione degli antiestetici reticolati sottili rughette bianche. Intensificata la domanda di schiume da bagno le frequenti docce giornaliere dopo le immersioni in mare; shampoo, creme emollienti e olii specifici per i capelli.

Nel vocabolario cosmesi solare si è inserito il «water-proof» individuale nelle e nel maquillage impermeabile. Alcune hanno creato appositamente degli eleganti contenitori miniaturizzati contenenti ombretti, astucci idrorepellenti vari colori in sintonia con i diversi smalti per le unghie, anch'essi vacanze. I prezzi sono molto una casa all'altra comunque trucchi, e smalti si arriva alle mila. Una ultime novità è l'olio hawaiano e pagliuzze dorate, irideascenti che fa il corpo più dell'oro (13 mila). Terre e polveri da pennellare alla sera sul viso per un affascinante colore tropicale (30 mila).

Con quest'esercito di flaconi, vasetti, boccette, scatolette, tubetti, stick nonché colonie freschissime il beauty straborda e il portafoglio si svuota elegantemente. L'abbronzatura e bellezza solare pagano e senza battere ciglio.

Servizi di **Elsa Rossetti**

E l'aspirante sub si prepara a scoprire tutte le meraviglie del mondo sommerso

Il silenzioso mondo sommerso offre le favolose meraviglie alla grande del subacquei che hanno il gusto per le vacanze ecologiche. Veterani con alle spalle affascinanti avventure e nuove leve che già pregustano emozionanti imprese, ogni vanno a popolare il sesto Continente. In attesa di sensazionali immersioni e scoprire le bellezze sottomarine i sub di ogni età un gran da fare per a punto il loro equipeggiamento.

Quotidianamente da mattina a il Punto Sub è incredibilmente affollato. Piero e Paolo Bonasso, due in gamba, istruttori Società Subacquei Piemontese, consigliano, controllano, provvedono a fornire tutto quanto è necessario per affrontare il mare un ampio margine di sicurezza. Il loro lavoro si svolge intensamente spazio di questo mese quando fervono i preparativi per le ferie. Il resto dell'anno lo dedicano Scuola per Sub. I corsi che iniziano a novembre e terminano a maggio con due lezioni settimanali, quattro «uscite» in a maggio, si svolgono piscina Comunale. Non costano praticamente niente. Iscriversi al sodalizio Istruttori Società Subacquei Piemontesi pagando la quota di 60 mila.

Ai corsi «apnea» sono ammessi i ragazzi di 14 anni, e quella «Bombole» non prima dei sedici. «E' assolutamente indispensabile per l'aspirante sub frequentare i corsi prima di avventurarsi nelle profondità marine — *spiega Paolo* — siamo molto severi con gli allievi, circa duecento iscritti annualmente. Di questi ne "brevettati" soltanto una cinquantina. Gran parte dei respinti ritorna in autunno, gli altri invece, consapevoli di non idonei a passeggiare per i fondali marini, rinunciano definitivamente».

La prima consigliata per la caccia in apnea comprende «muta» intera o anche (da 250 mila); pinne, maschera, boccaglio di buona qualità (50-70 mila); il fucile subacqueo per il principiante non supera le 30 mila, per gli esperti 150 mila. Ragioni di sicurezza impongono il pallone «segna-sub» (10-15 mila) obbligatorio: ti pescano senza, paghi la multa 50 mila. Infine occorre il coltello qualora si resta agganciati a qualche rete o capita d'impigliarsi nei fili di nailon seminati da altri sub. I prezzi oscillano tra le 10-12-40 mila.

Per esplorazioni e caccia con spesa sensibilmente. Costano dalle alle 400 mila, più l'erogatore per la distribuzione alla pressione necessaria corretta respirazione. Ci sono ancora altri strumenti professionali che servono per profonde immersioni queste sono riservate virtuosi, seguaci di Cousteau.

La schiera sempre più numerosa cacciatori immagini che preferiscono la macchina fotografica la cinepresa Punto Sub trovano tutti gli accessori studiati appositamente per facilitare riprese, non le macchine fotografiche. I Bonasso non vogliono entrare un settore che soltanto marginalmente ha dei riferimenti con la loro commerciale.

Calcolando quanto tocca spendere per immergersi negli abissi marini «vestiti» secondo le regole non si può affermare questo sport è di popolare. Quale altra disciplina sportiva economica? In compera a il ha il vantaggio di assicurarsi il pesce fresco. Gli una spiaggia deserta perché dalla mondanità abituato com'è al muto dialogo con il mare perciò ha problemi di spese di soggiorno. Il cibo se lo procura divertendosi, poche altre cose di prima necessità le è portate o le compera al vicino villaggio. chiede che vivere fantastiche avventure nel suo immenso mondo sole.

Eppure l'appassionato di caccia subacquea avverte qualche amarezza provocata dall'accusa distruggere il mare. «Esattamente in questi termini risuona la denuncia patita — *dicono i fratelli Bonasso* — che messo in allarme i . Ben altri elementi della civiltà industriale danneggiano gravemente flora e fauna marina».

ECONOMICI

19 Vendita alloggi

UTIP [redacted]47.828 centr[redacted]ssimo in stabile signorile adiacente via Pietro Micca salone 2 camere [redacted] bagno ascensore adatto anche ufficio pagamento rateato.
UTIP 547.828 libero signorile spazioso corso Brunelleschi [redacted]le 73 saloncino 2 camere tinello cucinotta 2 bagni.
[redacted] 547.828 libero divisibile Italia 61, via Lavagna: 4 [redacted] cucina, biservizi, biingressi. Facilitazioni.
UTIP [redacted] libero adiacente corso Marconi 2 camere tinello cucinino [redacted]zio L. 8 milioni contanti e saldo.
UTIP 547.828 v. Fiano 14 in stabile completamente rivisto [redacted] parti comuni 1 2 3 camere cucina [redacted] posti auto e negozi prezzi [redacted] L. 9 milioni [redacted] personale in loco.
[redacted] 31 splendido palazzo [redacted] riscaldamento [redacted]re: 1-2-3 ca[redacted] cucina ing[redacted] bagno, mutuo Cassa Risparmio. Personale sul posto. [redacted] immobiliare, telefono 556.956.
[redacted] termo centrale frazionamo 1/2 [redacted] bagno liberi ed occupati. Tel. 636[redacted].
VIA Carlo Alberto li[redacted] ristrutturato studio 2 letto saloni cucina tripli servizi 4° piano ascensore. Tel. 530.821.
VIA Filangeri [redacted] palazzina signorile vendesi alloggio [redacted] mq 160 [redacted] uso ufficio. [redacted]. 534.948.
VILLA in costruzione a 21 km Torino pia[redacted] seminterrato [redacted] mq piano terra 200 mq tel. 383.445.
VILLA prestigiosa posizione splendida tavernetta alloggio custode giardino ga[redacted] vendesi. Tel. 642.101.
VILLA signorile [redacted] residenziale Pianezza mq 700 abitabili magazzino [redacted] sardato giardino Colim 688.745[redacted].
VILLA Trana [redacted] camera cucina bagno mansardato 2 vani bagno seminterrato giardino libera. 399.706 307.748.
VILLETTA [redacted] Bruino 3 camere tinello cucinino biservizi box tavernetta giardino L. 135 milioni. Tel. 959.1122.
VOLPIANO libero nuovo camera [redacted] cucina servizi sottotetto affare L. 40 milioni dilazioni box. Tel. 774.748.

20 Domande affitto

A. [redacted] senza vostra spesa immobiliare Lunica cerca [redacted] o villette in Torino o cintura. Tel. 683.809.
AMBEDUE operai con 2 figli adulti cercano 3 camere cucina servizi zona Tesiona e limitrofe. Tel. 683.809 Lunica G2.
R.I.A.L.T.O. ricerca appartamenti liberi e arredati per propria selezionata clientela contratti a termine. Tel. 533.857.
SOCIETA' [redacted] propria selezionata clientela alloggi ammobiliati uso transitorio 6/12 mesi. Tel. [redacted].

21 Offerte [redacted]

A. FIDALCASE affitta S. Rita solo uso transitorio camera tinello servizi L. 220 mila. Tel. 501.246.
A. ZONA corso Siccardi ufficio angolare piano rialzato mq 250 doppi ingressi più passo carraio. Tel. 661.921.
A professionista destinazione studio mista affittasi signorile rimesso a nuovo salone 3 camere cucina entrata bagno L. 850 mila mese. Tel. 545.239.
AFFITTANSI alloggi ammobiliati camera tinello servizi e 2 camere tinello servizi stessa casa. Tel. 516.602.
AFFITTASI ad esclusivo uso pied-à-terre elegante monolocale arredato. Telefonare 617.175.
AFFITTASI alloggio ammobiliato zona S. Rita composto da camera tinello servizi. Tel. 380.810.
AFFITTO uso ufficio piazza Statuto, 2 camere più cucina. Tel. 543.330.
ALBERGO [redacted]ino 1 via Piave 62 affitta mono-bicamere arredate [redacted]no tv filodiffusione aria condizionata [redacted] che brevi periodi. Tel. 348.8333.

25 Artigiani, ecc.

CERCANSI artigiani montatori pratici di linee operatrici macchine spe[redacted] e tesle multiple. Telefonare 424.0995.

37 Campeggio e sport

ROULOTTES LIQUIDAZIONE
[redacted] campionatura delle marche: Royal La[redacted] V.S. [redacted] sino 4 anni [redacted] anticipo. [redacted] Gierre, corso Trieste 82 Moncalieri. Tel. 011 640.7787.

[redacted] Ville, app., cascine per [redacted] acq.-vend.

A.A.A.A.A.A.A.A. VILLETTA collina Astigiana [redacted] tranquillità sicurezza [redacted] isoleta salo[redacted] cucina 2 camere taverna servizi giardino impresa vende L. 70 milioni più mutuo e dilazioni. Tel. [redacted]8.300.

A112-SAVA. UN PRODIGIO DI CONVENIENZA.

Giugno e luglio 1983: mai visti due mesi più favorevoli all'acquisto a rate di una A112.
Merito soprattutto della SAVA, che ti consente di ritirare una fiammante A112 [redacted] Concessionario Lancia senza pagare una lira di anticipo. Neppure per l'IVA. [redacted] Concessionari Lancia [redacted] sono da [redacted]. Per favorire il tuo passaggio in A112 [redacted] applicano una riduzione di ben 500.000 lire corrispondenti circa alla messa in strada. E non è finita.
Inizi a pagare dopo due mesi, con rate da 12 fino a 48 mesi, e con una straordinaria riduzione SAVA del 35% sugli interessi [redacted] rateazione. Cosa significa? Significa risparmiare 1.600.000 lire [redacted] scegli la dilazione [redacted] 48 mesi, [redacted] quota contanti, della versione A112 Junior, pagando delle rate di sole 210.000 lire mensili!*
Una giovanissima Junior, [redacted] elegantissima Elite, [redacted] prestigiosissima LX con alzacristalli elettrici [redacted] serie o una sportivissima Abarth 70 CV può essere tua a queste condizioni mai sentite.
Naturalmente occorre scegliere tra le [redacted] disponibili presso il Concessionario; perciò affrettati, per [redacted] sicuro di trovare proprio [redacted] modello che desideri.
Logicamente [redacted] avere i normali requisiti richiesti dalla SAVA. Non aspettare: la proposta [redacted] valida solo [redacted]no al 31 luglio 1983.

A112. UN FENOMENO ANCHE NELL'ACQUISTO A RATE.

* Per versione A112 Junior, prezzi e tassi in vigore al 1/6/1983, optional esclusi.

Dai Concessionari Lancia.

STEFANO Mare vendesi sul mare alloggio [redacted]o 2 camere c[redacted] Tel. 011 293.301 - 0182 979.360.
S. [redacted] liberi [redacted]bili faci[redacted]mento. Telefonare 534.948.
[redacted] corso Inglesi vendesi in [redacted]amiliare appartamento ben rifinito [redacted] 2 camere cucina biservizi locale [redacted]mbero box 2 auto g[redacted] privato po[redacted] auto. Tel. 011 635.083.
[redacted] alloggio [redacted]sta mare ingresso cucina [redacted] letto bagno cantina posto auto prezzo interessante. Tel. 0121 712.74.
SARDEGNA Golfo Marinella Ginepro sul mare vendo trilocale arredato mutuo fondiario S. Paolo. Tel. 011 587.014.
TORRE Pellice adiacente vi[redacted] ru[redacted] libero [redacted] ampie camere cantina orti[redacted] Telefonare 309.6609.
VENTIMIGLIA collina vendo villetta [redacted] giardino in villaggio stupenda posizione panoramica libera subito [redacted] L. 52 milioni. Tel. 0121 712.74.

[redacted] AFFARE
vendesi panoramicissima casa [redacted] in complesso montano [redacted] di soggiorno angolo [redacted] letto 2 servizi [redacted] e giardinetto. Telefonare 712.338 ore ufficio.

VILLA uni-bifamiliare nuova nelle Langhe in ottima zona residenziale L. 110 [redacted]. Tel. 531.310 Casablanca.
VILLARDORA [redacted] ristrutturare con giardino ideale per più famiglie L. 35 milioni. Terrasserena tel. 938.873.
[redacted] di ogni tipo, prezzo, [redacted] in tutto il Piemonte. Mutui, dilazioni, per[redacted]. Casamercato 011 [redacted].

46 Ville, app., camere per vacanze, affitto

[redacted] confortevoli appartamenti luglio-agosto stagione [redacted] giardino Chambons Fenestrelle. Tel. [redacted] 21.700.
AL mare affittasi [redacted] di luglio agosto settembre alloggio panoramico [redacted] posti letto. Tel. 745.692.
ALASSIO [redacted] confortevole monolocale [redacted] posti letto 50 mt dal [redacted] luglio e [redacted]. Tel. 011 [redacted].
[redacted] Procchio Residence Napoleon tennis piscina 5/6 posti letto agosto prima quindicina. Risparmiocasa 513.078.
G[redacted] affittasi [redacted] agosto ultimi appartamenti 1/2 [redacted] soggiorno condi[redacted]. Tel. 011 79[redacted] - 0122 76.658.
[redacted] affittiamo stagione estiva 3/4/6 posti letto bagno box soleggiatissi[redacted] Turistica sas, tel. 011 531.027 - [redacted].
[redacted] con biglietti viaggio a [redacted] Te[redacted] sul mare piscina [redacted]. serali [redacted]

47 Alberghi, pensioni

BORDIGHERA pensione Marika 50 mt mare cucina casalinga comforts. Interpellateci. Tel. 0184 264.429 - [redacted].
CERIALE nuovo [redacted] Oberti 200 mt mare affitto 3/5 posti letto anche settimanalmente. Tel. 0182 930.695.
DIANO Marina pensione Orchidea 50 mt mare scelta menù luglio/agosto L. 26/29 mila parcheggio. Tel. 0183 44.615.
LOANO Torre Antica 50 mt mare conduzione familiare scenta menù luglio L. 22 mila. Tel. 019 668.039.
SPOTORNO Hotel Clio 50 mt mare nuova gestione ottima cucina tutte camere con bagno. Tel. 019 745.295.

49 [redacted]

[redacted] informazioni commerciali private, indagini [redacted] Corso Vittorio Emanuele 107, tel. 511.024 - 536.682.

51 Occasioni

ASTE: volete vendere oggetti nuovi ed usati di ogni genere? C'è l'Ifir Piemonte, via Bonzanigo 16 - Torino, telefoni 011 485.338 - 482.622.

52 Varie

A.A.A.A.A.A. GIOIELLERIA compra oro argento monete gioielli prezzi massimi. Corso Peschiera 151, tel. 334.832.
A.A.A.A. COMPERIAMO argenteria oreficeria gioielleria vecchia, antica valutando massimo. Tel. 876.327 via Mazzini 27.
CARTOMANTE Mina medianica radiestesista risolve fortuna contrarietà lega persona amata esiti. Tel. 309.7738.
DENTIERA rotta? Riparazioni in mezz'ora [redacted] tipo [redacted] pro[redacted] Tel. 749.5762.
[redacted] aiuta amore lavoro [redacted] interessi [redacted] successo vincita [redacted] gioco. [redacted]. 835.301, via Mongrando 43.
MAGA «Circe» veggente cartomante radiestesia consiglia risolve problemi d'amore vi farà tornare la persona amata talismani e [redacted] protettivi. Tel. 896.6773 solo donne, via [redacted] 13 - Torino.

[redacted]TA campagna astigiano 40 km Torino 2 camere scala interna [redacted] sotterranea [redacted] acqua luce strada a[redacted] L. 20 milioni dilazionabili. Tel. 0141 40.506.

A. L. 12.[redacted]
Il Punto Immobiliare Spa vende nel Canavese casetta indipendente con 1000 mq di terreno pagamento rateale senza interessi. Tel. 658.235 - 658.303.

A L. 8 milioni 500 mila Melle vendo rustico soleggi[redacted] 4 [redacted] forno prato. [redacted]nare 0121 62.00.
[redacted] alloggi [redacted] costruzione [redacted] mare e nel verde. Facilitazioni pagamento. Tel. 0182 536.65.
ANDORA costruttore vende appartamenti composti [redacted] 2/3 camere servizi giardino box. Tel. 011 [redacted].

ANDORA fronte mare impresa vende ultimi [redacted]oggi pronti a partire da L. 63 milioni [redacted] in mano. Tel. 011 774.777 per visite agenzia Andora tel. 0182 856.00.
ANDORA 30 mt dal mare privato vende in casa signorile monolocale arredato con cucinino cantina posto auto interno giardino privato. Tel. 926.8046, pasti.
AVIGLIANA km 2 [redacted] costruttore vende nel villaggio Selenia ultime ville con giardino privato [redacted] tutta luce riscaldamento indipendente a metano permute e dilazioni. Tel. 938.873.
BARBATAN[redacted] IMMOBILI 741.3051 v[redacted] casa in Agliè Can. 5 camere servizi mq 500 terreno completamente ristrutturato.
[redacted] **IMMOBILI** 741.3051 vende a Frossasco villa nuova costruzione con 4000 mq terreno prezzo interessante.
[redacted] Roma monocamera stabile [redacted] mento completamente arredata. 531.005.
[redacted] chalet soleggiatissimo alloggio soggiorno cottura camera letto 4/6 posti ingresso bagno terrazzo panoramico giardino privato garage ampissimo prezzo conveniente. Mutuo o dilazioni vantaggiose. Orieb Turistica sas, telefoni 011 531.027 - 540.220.
BUTTIGLIERA [redacted] cascina ristrutturata mq 160 con giardino completamente recintato L. 110 milioni più 20 milioni di mutuo. Terrasserena 938.873.
[redacted] a Scalea impresa vende direttamente appartamenti sul mare. Per informazioni [redacted] 011 587.014 - 0985 200.44.
[redacted] Tirreno S. Maria [redacted] struttore [redacted] alloggi trivani [redacted] da L. [redacted] milioni ogni comodità dilazioni. Tel. 011 511.054 - 0985 [redacted]
[redacted] vicinanze Castellamonte [redacted] collinare casetta completamente [redacted]pendente 2 camere cucina bagno riscaldamento telefono cantina garage giardino L. 52 milioni. Tel. 011 482.222.
CARIGNANO in frazione ottimo investimento casa da [redacted] possibilità 3 alloggi cortile L. 38 milioni. [redacted] informazioni tel. 482.222.
CASA rustica [redacted] subito collina Bar[redacted] 4 vani terreno acqua luce vendo L. [redacted] milioni. Tel. 0121 712.74.
[redacted] A 011 650.3805 [redacted] per propria clientela rustici, casette, cascine, baite, ville in ogni [redacted]. Pagabenecontanti!
[redacted] a Traversella 58 km da Torino L. 20 milioni e 15 milioni mutuo 7 vani parzialmente riattati. Tel. 383.445.

CASETTA seminuova sulla [redacted] Frossasco Pinerolo 4 camere ampi porticati terreno servizi riscaldamento, L. 64 milioni. Telefonare 0121 21.456.
CESANA costruttore vende appar[redacted] 2 camere servizi box auto. Tel. 011 530.065.
CHIOMONTE rustici in [redacted] la Val Susa a partire [redacted] L. 10 milioni anche [redacted] Terrasserena tel. [redacted]
CINQUETERRE Monterosso Mare: 50 metri dalla spiaggia in tipica costruzione ligure, completamente ristrutturati, signorilmente rifiniti: soggiorno, angolo cottura arredato, angolo [redacted] camera, bagno, terrazzini/giardino da L. 90 milioni dilazionabili. Gabetti Genova telefono 010 530.131.
[redacted]SOLO libera [redacted] indipendente 5 vani servizi giardino riscaldamento. L. 75 milioni. [redacted]. 531.310 Casablanca.
DIANO Mar[redacted] singole con giardino [redacted] L. 84 milioni, 5 milioni pre[redacted]. Tel. 541.628 - [redacted]
[redacted] Immobiliare [redacted]emontimmobili tratta vostre ville alloggi case rustiche acquisto vendita. Tel. 93[redacted]
[redacted] giusto rapporto prezzo qualità impresa costruttrice vende direttamente pronta consegna alloggi varie pezzature. Tel. 011 797.038.
[redacted] Exilles libero totalmente ristrutturato camera cucinotto servizi L. 15 [redacted] dilazioni. Tel. 505.917.
[redacted] d'Aosta - Introd località a 900 m [redacted] altitudine a 10 km dal Parco [redacted] Gran Paradiso [redacted] bilocali in costruzione da L. 49 milioni. Pagamento dilazionato. Tel. 511.382 - Aosta 0165 43.741.
[redacted] Valle d'Aosta - La Thuile [redacted] Gran Rutor, vendiamo appartamenti soleggiati e panoramici [redacted] metrature, [redacted] da L. [redacted] milioni. [redacted]. 511.382 - Aosta 0165/43.741.
[redacted] Valle [redacted] - Pila complesso Alpila vendiamo: soggiorno con angolo cottura camera posto auto coperto cantina e skibox, L. 80 milioni. [redacted] 511.382 - Aosta 0165 43.741.
[redacted] Piemonte vendesi privatamente alloggio arreda[redacted] 2 camere cucina [redacted]vizi 6 posti letto. Tel. 011 688.897.
[redacted] espatrio villa 23 [redacted] 3 saloni 8 servizi box 8 auto o[redacted] comforts vendo L. 320 milioni. Tel. 442.298.

OTTIMO [redacted]
vendesi [redacted] blocco [redacted] località villeggiatura [redacted] vicinissima impianti sci [redacted] plesso composto [redacted] 6 appartamenti indipendenti con garage. Telefonare 011 715.340 ore ufficio.

[redacted] 3/4 posti letto bagno cucinino arredamento signorile vende contanti prezzo [redacted]. Orieb Turistica sas, tel. 011 531.027 - [redacted].
ROSTA villa [redacted] mq di [redacted] stupendamente coltivato L. [redacted] milioni. Terrasserena tel. [redacted]
[redacted] di ogni tipo, vari prezzi, dimensioni [redacted] località, da ristrutturare e ristrutturati, mutuo. Casamercato 650.3805.
RUSTICI di [redacted] dimensioni dintorni [redacted] Torino prezzi interessanti. Tel. Grimaldi [redacted]
S. [redacted] casa [redacted] mq di terreno volendo bifa[redacted] Terrasserena tel. 938.873 - 931.1985.
S. STEFANO [redacted] Stella [redacted] vendonsi alloggi nuovi 1-2 [redacted]re, servizi, posto auto. Tel. 011 [redacted].

CHI [redacted] AMA

ISCRIVITI ALLA
•FIDAS•
DONATORI SANGUE PIEMONTE
TORINO - VIA PONZA 2 - TEL. 53.11.66

AIUTIAMOLI!

U.I.L.D.M.
UNIONE ITALIANA LOTTA ALLA DISTROFIA MUSCOLARE
Ente Giuridico D.P.R. n. 391 del 1/5/1970
Membro fondatore della
EUROPEAN ALLIANCE OF MUSCULAR DISTROPHY
[redacted] sede [redacted]
LONDRA

Direzione Regionale Piemontese:
segreteria via Goffredo Casalis 70 - 10138 Torino

Tel. 766.771

C.C. [redacted]. San Paolo - sportello giornali - n. 0106 - C.C.P. n. [redacted]

La Distrofia Muscolare Progressiva è una tremenda **REALTA'**

Nella ricerca la speranza

Aiutateci a finanziare la ricerca scientifica della distrofia muscolare!

INTERVISTA — LA PAROLA AI NUOVI COMICI

GIANNINI
quel cuginetto folle

Quando l'incontri ti sembra d'averlo già visto in qualche parte: è l'estroso compagno di scuola, l'amico imprevedibile, il cugino folle. Gianni Giannini ti viene incontro e tu gli diventi complice mentre ti racconta strampalate storie popolate di motociclisti rimbecilliti, sarti gay, improbabili annunciatori televisivi, scienziati tedeschi.

Come nasci cabarettista? «*Dopo numerosi suicidi* — risponde il comico toscano che è recentemente apparso anche a "Domenica in", trasmissione nella quale ritornerà in autunno —. *Io lavoravo tranquillamente nelle Ferrovie Statali: un posto sicuro, uno stipendio regolare poi, sai com'è fretta giovanile, ho mollato tutto e sono messo a cantare andando in giro*».

E hai avuto successo?

«*Pochissimo, anzi quasi niente. Però ho conosciuto un mucchio di gente poiché ho fatto "supporter" a gruppi come l' "Equipe 84", "I Corvi", cantando con Donatella Moretti, Luiselle... Visto come andavano le ho però deciso di tornare con lo Stato e mi sono impiegato all'Enel*».

Poi la classica occasione: il debutto «per scherzo» in locale notturno davanti agli amici, l'incontro con un impresario e, di nuovo, la strada dello spettacolo.

«*Sì, però questa volta come cabarettista: il mio primo stipendio è stato pentola di penne all'arrabbiata. Poi che, perlomeno, il pranzo era assicurato ho salutato l'energia elettrica e mi sono messo a raccontare le storie di tutti i giorni, viste però con la lente dell'ironia, dello scherzo*».

Molto lavoro nelle radio (soprattutto Radio Monte Carlo) e televisioni libere e poi il «salto» nella Rai con i suoi personaggi: Ugo Cornacchini (motociclista «in» con un vecchio «Falcone» Guzzi), [illegible] (annunciatore di Tegoia International), Occhio Fino (sarto gay), prof. Von Katz (scienziato folle)... il condito da scenette che sarebbero senz'altro piaciute ad Achille Campanile. Una comicità che è ben lontana da quella dei suoi corregionali Benigni, Nuti, Giancattivi.

«*Non voglio essere caratterizzato regionalmente* — dice Giannini — *anche se sono fiero della mia toscanità. Piuttosto preferisco fare uno spettacolo immediato, spontaneo, nel quale si può riconoscere moltissima gente: è la cosa, per ora, funziona bene*».

Da un impiegato riesce a vivere di cabaret?

«*Oggi sì, direi che di cabaret si può vivere o, perlomeno, sopravvivere dignitosamente. Un grosso spazio lo offrono le tivù private: però, anche qui, lavorare bene e con professionalità per non bruciarsi. E proprio le cose dovessero andare male potrei sempre fare l'elettricista o, magari, il sarto o il motociclista come i miei personaggi*».

Ripieghi che, al momento, sembrano assai remoti: Giannini sta facendo il suo «bagno di pubblico» con un successo crescente.

Alberto Gedda

L'opera buffa di Cotti in scena a Brusasco

«Chi è cagion del suo mal...»

BRUSASCO — *Chi è cagion del suo mal...*, opera in due atti di Luigi Cotti, rappresentata, sabato sera, dall'Associazione «Musica in scena», nell'ambito del 3° Festival del Monferrato, ci ha riportato alla fine del '700 in pieno clima di opera buffa.

A dire il vero ci è subito parso di assistere a una specie di *Matrimonio segreto*, medesimi gli ingredienti, molto simili arie e cavatine. Però per essere più precisi troviamo che l'opera di Cotti è stata rappresentata al Pergola di Firenze nel 1785 e solo nel 1792, ben sette anni dopo, il *Matrimonio segreto* di Cimarosa debuttò a Vienna. Ma si vede che questi «monferrini» antichi hanno percorso i tempi.

Merito di questa riscoperta va in buona parte al maestro Alberto Peyretti che con passione concerta e ridona vita a questi manoscritti ormai trascurati.

La riuscita operazione ci ha portato a conoscere le partiture del gaudente conte Luigi Cotti di Brusasco, dedito forse solo per hobby alla musica, benché si fregiasse del titolo di Accademico filarmonico di Bologna. Tutta la rappresentazione scorre snella, sul piccolo palcoscenico sopra lo sfondo della settecentesca facciata della chiesa di Brusasco.

GABRIELLA RAVAZZI

Agile e molto appropriata la regia di Massimo Scaglione, che ha vivacizzato con perizia tutte le scene. Ottimo il cast delle tante dalla protagonista Gabriella Ravazzi nella parte di Giannetta, al mezzosoprano Maria Trabucco e al soprano Silvana Moyso. Bravo anche il baritono Mauro Trombetta nella parte del vecchio e ricco Bernabò che vuole impalmare la giovane Giannetta.

Si sono ben difesi anche il tenore Rinaldo Fornero e il basso Aurio Tomicich. Bene pure il giovane gruppo corale. In alcune «difficoltà passeggere» è invece inceppato a volte il tenore Vito Gobbi nella parte dell'innamorato Pippo. Comunque l'esecuzione con l'attenta direzione di Peyretti si è svolta nella soddisfazione del numeroso pubblico, con calorosi e frequenti applausi. Si replica questa sera.

Secondo Villata

CINEMA, MANIFESTAZIONI, INIZIATIVE: LA VITA DEI BORGHI

MIRAFIORI SUD

I bambini e l'Avventura — Per i bambini centri estivi di Mirafiori Sud, situati presso le elementari Salvemini e Castello di Mirafiori e in Monteponi, il di Ragazzi prevede attività di vario genere: film allo sport, dalle gite all'animazione alle visite a laboratori.

Per quanto riguarda il cinema, i film in cartellone, pellicole avventurose, fantastiche, favolistiche, scelti dal quartiere in collaborazione con le scuole partecipanti in modo da tutti i gusti e proiettati presso la sala cinematografica della parrocchia di San Barnaba, capiente per ospitare più contemporaneamente.

Asti, Ghigo di Prali, Crissolo, Colle del Lys sono le mete delle gite, due per ogni centro estivo, con partenza la mattina alle 8,30 e ritorno il pomeriggio stesso alle 17, che i bambini effettueranno dal 19 al 29 luglio. Niente calura, comunque, per chi rimane a Torino. In attesa della propria tornata di escursioni, i giovani nuotatori potranno cimentarsi e refrigerarsi nelle acque della piscina Lido e della Gaidano. Inoltre sono in programma visite a laboratori di ceramica, di tessitura e al laboratorio di panificazione del Comune di via Giordano Bruno, dove i bambini, opportunamente istruiti, potranno appunto panificare. Per il settore teatro, il 21 luglio la scuola Salvemini ospita il della Compagnia del Bagatto, mentre quelli del Teatro dell'Angolo sono attesi alla scuola Castello di Mirafiori per il 29.

«Che estate... ragazzi! Le regole e il gioco teatrale» è il titolo della performance proposta dalla Compagnia del Bagatto e articolata in due situazioni. In un primo momento, gli attori danno vita ad una azione con regole e percorsi obbligati e usando come spunto un testo sul tema dell'Avventura. Quando ciascun attore dà la propria interpretazione delle regole, la mano passa ai bambini che, a piccoli gruppi, dovranno a loro volta improvvisare personaggi e situazioni immaginarie utilizzando «Le regole e il gioco».

Film per ragazzi in programma:

— 18 luglio: «Il tesoro di Matecumbe».

— 20 luglio: «Incredibile viaggio verso l'ignoto».

— 25 luglio: «La favolosa storia di Pelle d'Asino».

— 27 luglio: «La valigia gialla».

Orario: tutti i film sono proiettati alle 15.

UNA SETTIMANA NEI QUARTIERI

LA «COMPAGNIA» DEL «CORPO E LA MENTE» DI LUCIANA DE FANTI NELLO SPETTACOLO SU KLEIST

Dove: presso la sala della parrocchia di San Barnaba, in strada Castello di Mirafiori.

Ingresso: riservato ai partecipanti a Estate Ragazzi.

Le gite: il 18 ad Asti e il 28 a Ghigo di Prali per i bambini della Castello di Mirafiori.

Il 19 a Ghigo di Prali e il 26 a Crissolo per i bambini del centro di via Monteponi.

Il 22 al Colle del Lys e il 29 a Crissolo per i bambini della scuola Salvemini.

Per tutti partenza la mattina alle 8,30 e ritorno il pomeriggio alle 17.

In piscina: i bambini della Castello di Mirafiori vanno alla Gaidano il 18 e il 25; i della Salvemini, invece, nei giorni 19 e 26. I bambini del centro di via Monteponi vanno allo Stadio nei giorni 21 e 28 luglio.

Interventi della Compagnia del Bagatto per «Che estate... ragazzi! Le regole e il gioco teatrale».

Dove: alla scuola [illegible]

Quando: giovedì 21 dalle 10 alle 12.

BORGO PO-CAVORETTO

Tra le del quartiere Borgo Po-Cavoretto di questa segnaliamo lo spettacolo teatrale per i bambini partecipanti a Estate Ragazzi e lo spettacolo di danza riservato agli e agli allievi delle scuole superiori.

Una favola mai raccontata — Questo è il titolo della rappresentazione allestita dalla Cooperativa Teatro Zeta che va in scena dal 19 al 22 luglio (i bambini del quartiere Borgo Po-Cavoretto vi assisteranno mercoledì prossimo) alla degli Intradossi per Festateatro. Scritto da Giorgio Gili dopo esperienze teatrali e didattiche, effettuate nelle scuole con alcune classi-campione, che sono servite da collaudo e da verifica. Lo spettacolo si propone uno stimolo a non lasciarsi vincere dagli stereotipi e dall'apatia culturale facendo invece funzionare la fantasia e l'immaginazione e si muove con un gruppo di attori che si accinge a presentare ai bambini una favola «nuovissima». Ma i personaggi della tradizione, le maschere della Commedia dell'Arte, Biancaneve, la strega e altri, si ribellano e compromettono il normale svolgimento della rappresentazione.

Un per Kleist — La vita e l'opera del drammaturgo tedesco, autore tra l'altro del «Principe di Homburg» e morto a nel 1811, hanno ispirato a Mauro Likar questo «Kleist ovvero Il sogno del melograno» che, dopo Berio, Maderna, Schönberg, Petrassi, Matsudaira, Lo spettacolo è portato sul palcoscenico del teatro Erba dalla Compagnia «Il corpo e la mente» diretta da Luciana De Fanti, autrice delle coreografie, e ha tra gli interpreti Barasciutti, Falcon, Annalisa Naletto, Betty Rosso, Mauro Boness, Francesca Alberti Fava; le scenografie sono state create dagli allievi dell'Accademia di Belle Arti di Venezia.

Una favola presentata dalla Cooperativa Teatro Zeta.

Quando: dal 19 al 22 luglio alle 10.

Dove: alla degli Intradossi in via Massimo 21.

Ingresso: ai partecipanti a Estate Ragazzi.

Il sogno del melograno presentato dalla Compagnia «Il corpo e la mente» diretta da Luciana De Fanti.

Quando: venerdì 22 alle 16.

Dove: al cinema-teatro Erba di Moncalieri 241.

Quanto costa: ingresso gratuito e riservato a Riposo e agli superiori.

Centro d'Incontro del quartiere Borgo Po-Cavoretto, Moncalieri, telefono 650.5345.

SAN PAOLO

Film e sport — Ancora cinema, sport, laboratori per i bambini dei estivi del quartiere San Paolo, Santorre di Santarosa e succursale di via Berta Salgari, partecipanti a Estate Ragazzi. Per loro, quindi, visite ai laboratori di ceramica, tessitura e panificazione e film avventurosi proiettati al cinema San Paolo. Per lo sport, oltre alla pallavolo e alla ginnastica artistica, il programma prevede il nuoto alla piscina Einaudi e, novità, il per i della scuola di via Berta.

L'Etica della — E' questo il titolo di una iniziativa comprendente varie manifestazioni proposte dal Coordinamento Giovanile e cui anticipiamo alcuni appuntamenti. La manifestazione, prevista intorno alla metà del prossimo mese di settembre, è aperta a tutti i cittadini come momento di incontro, di riflessione e di sensibilizzazione sui temi della pace e proprio per questo gli organizzatori si rivolgono particolarmente ai giovani. Sono in programma incontri con i cittadini; un dibattito con la partecipazione di vari esponenti del mondo politico, culturale e religioso; una giornata di riflessione ecumenica tra i membri delle diverse chiese presenti a Torino; si potranno inoltre acquistare pubblicazioni sull'argomento della pace. Spettacoli per bambini e ragazzi, teatro e musica proposti dai gruppi di base operanti nel quartiere faranno da contorno alla manifestazione. Naturalmente segnaleremo più avanti il calendario e le date precise relative a ogni appuntamento.

Rassegna di film per ragazzi. Il programma:

— 18 luglio: «L'ultima battaglia del generale Custer».

— 25 luglio: «Incredibile viaggio verso l'ignoto».

Orario: unica proiezione alle 14,30.

Dove: al cinema San Paolo di via Cesana 90.

Ingresso: riservato ai partecipanti a Estate Ragazzi.

A cura di **Valeria**

IN POLTRONA DAVANTI ALLA TV

SUPERBOWL

calcio americano

Rai-Rete 2

O[illegible]

La terra [illegible] grande [illegible] sceneggiato. Girato nel [illegible] col titolo di «La terra promessa», la durata [illegible] poco più di quattro [illegible] e la regia del polacco Andrzej Wajda, lo sceneggiato [illegible] tratto [illegible] romanzo [illegible] dello scrittore, connazionale del regista, Wladyslaw Reymont, premio Nobel per la letteratura nel 1924, a un anno dalla morte.

Reymont rivolgeva la sua attenzione al mondo contadino, e questo [illegible] imperniato [illegible] vicende dello sviluppo industriale nella Polonia del primo [illegible] visto attraverso le vicende [illegible] imprenditori, rappresentò un'eccezione nella sua produzione, non sterminata, [illegible] notissima [illegible] vista [illegible] occhi odierni neanche interessantissima.

Il regista, a due [illegible] dall'*Uomo* [illegible] *marmo* s'impegnò a farne un'opera cinetelevisiva monumentale [illegible] spettacolare, curando le precise ricostruzioni e dando un'ulteriore riprova dell'eclettismo che [illegible] connota.

La puntata in onda stasera introduce i tre [illegible] principali, il chimico Borowiecki, l'agente finanziario Welt e il meccanico specializzato Maw Baum, dando nel contempo [illegible] quadro generale dell'epoca, [illegible] fine [illegible] diciannovesimo secolo, [illegible] lo svilupparsi del capitalismo in tutta Europa [illegible] la conseguente [illegible] di nuove, favolose ricchezze. I tre giovani protagonisti dopo aver studiato alcuni anni [illegible] arrivano a Lodz, divenuta grosso centro dell'industria tessile, decisi [illegible] fare fortuna fondando [illegible] fabbrica. Naturalmente i problemi che [illegible] ritrovano a dover affrontare non sono pochi. Lo sceneggiato avrà cadenza settimanale [illegible] terminerà [illegible] agosto.

C[illegible]

[illegible] di Mozziconi, sceneggiato. Il nono episodio della simpatica [illegible] s'intitola [illegible] sta male e vede infatti il barbone protagonista interpretato [illegible] Leo Gullotta venir colto da un morbo insolito che gli fa battere i denti provocandogli [illegible] frattempo anche febbre, sudore [illegible] tremiti improvvisi.

Furia, deciso [illegible] curarlo, va a rubacchiare medicina in una farmacia facendogli ingoliare [illegible] conseguenza ogni [illegible] [illegible] medicine: contro [illegible] reumatismi, per favorire la digestione, contro i disturbi [illegible] climaterio, contro [illegible] morbillo, contro gli orecchioni [illegible] altre malattie. Mozziconi peggiora [illegible] comincia a delirare vedendosi all'inferno [illegible] cominciando [illegible] inveire i diavoli [illegible] lo mettono [illegible] pentola [illegible] fare il brodo con lui. Un'improvvisa illuminazione fa si che Furia parta poi di scatto e corra a rubare un piatto [illegible] spaghetti nel[illegible] vicina trattoria. Il barbone mangia [illegible] sta subito meglio, scoprendo che [illegible] sua [illegible] era in sintesi [illegible] fame. Sul battello che percorre il fiume [illegible] i turisti, Mozziconi vede la ragazza con la chitarra, la insegue, [illegible] al solito, [illegible] riesce a raggiungerla.

Canale 5

ORE 20,25

Superbowl estate, sport. Trasmesso in differita via satellite da Denver, [illegible] Colorado, questo Superbowl estivo [illegible] [illegible] culmine del campionato di football americano indetto [illegible] [illegible] nuova lega professionistica, la Usfl.

[illegible] legge antitrust permette in America [illegible] istituire diversi campionati [illegible] uno stesso sport, [illegible] all'affermatissima Nfl, accorti imprenditori hanno dato vita [illegible] un anno all'alternativa Usfl (United States Football Association), con calendario da febbraio [illegible] agosto che non interferisce con quello della Nfl che va da settembre [illegible] gennaio.

La nuova Lega ha subito ottenuto risultati più [illegible] confortanti [illegible] presenze di pubblico negli stadi e [illegible] ascolto televisivo, pur [illegible] arrivando [illegible] ai livelli iper[illegible] [illegible] quella concorrente. Per la partita finale lo stadio di Denver sarà naturalmente gremito all'inverosimile, con tifo per la squadra del Philadelphia [illegible] (15 vittorie e 3 sconfitte durante la stagione) [illegible] quella dei Michigan Panthers che ricorda da vicino la squadra [illegible] da Paul Newman nel recentemente visto «Colpo secco», avendo iniziato disastro[illegible] il campionato, [illegible] avendo rimontato inaspettatamente con undici vittorie nelle ultime tredici partite.

Come per il Super [illegible] Nfl la telecro[illegible] dell'incontro sarà affidata a Rino Tommasi, Guido Bagatta [illegible] Dan Petterson.

Italia 1

[illegible] 22,15

Bandiera gialla, varietà. Continua lo special dedicato agli Anni Sessanta e utilizzato come supporto pubblicitario al lancio del [illegible] riminese che porta il titolo della nota trasmissione radiofonica tratto a [illegible] volta da quello [illegible] [illegible] notissima canzone del dimenticato Gianni Pettenati.

Italia 1 ci immerge in pieno clima Anni Sessanta sia alle 20,30 [illegible] il film balneare «I cavalloni» (che comunque [illegible] 1959, e di seguito questo programma che oggi ospita gli idoli [illegible] periodo [illegible] [illegible] Bobby Solo e Little Tony, oltre a Ivan Cattaneo (con repertorio revival) e al gruppo [illegible] Street Crash.

DOVE ANDIAMO STASERA IN CITTA'

A PIOSSASCO

sfida di bande

I CONCERTI

[illegible] [illegible] 21, per la rassegna di spettacoli Festa d'estate [illegible], nel cortile della scuola Umberto I in via Cesare Battisti: «Rock & Banda», sfida musicale [illegible] il [illegible] rock [illegible] la [illegible] musicale di Piossasco.

Piossasco [illegible] un'antica [illegible] bandistica accanto [illegible] [illegible] vivace attività [illegible] gruppi musicali giovanili «underground». In questa [illegible] si pongono a confronto le diverse esperienze musicali, in [illegible] sfida fra due modi differenti di fare musica. La Banda ha [illegible] modello basato su spartiti e schemi orchestrali, rifacendosi ad un'espressione musicale collettiva, con [illegible] spazio all'improvvisazione. Il gruppo rock, formato da musicisti locali, accetta di confrontarsi, proponendo invece la propria concezione della musica giovanile degli ultimi venti [illegible] Ingresso, [illegible] 1500; ridotti, [illegible] 1000.

BRUSASCO, ore 21,30, [illegible] il terzo festival '83 «Musica in scena»: «Chi [illegible] cagion del suo mal...», opera buffa in [illegible] [illegible] di Luigi Cotti. [illegible] [illegible] Gloria Ratti. Personaggi e interpreti: Giannetta, [illegible] [illegible] Ravazzi; Pippo, tenore, Vito Gobbi; Bernabò, baritono, Mauro Trombetta; Nardo, basso, Aurio Tomicich; Livia, mezzosoprano, Maria Trabucco; Giletta, soprano, [illegible] [illegible] yso; Beltramo, tenore, Rinaldo Fornero. Orchestra e Gruppo corale «Musica in scena». Maestri collaboratori: [illegible] Bouvet, Carlo Caputo, Giorgio Montagna. Scene e costumi: Carlo Rapp. Luci: Elettronica Teatrale. Regia: Massimo Scaglione. Maestro direttore [illegible] concertatore: Alberto Peyretti.

L'opera «Chi è cagion del [illegible] mal...» risulta forse essere [illegible] più rappresentativa di Luigi Cotti ed anche la più riuscita scenicamente. [illegible] sul solito intrigo [illegible] roso, costituisce una felice riscoperta, sia sul piano musicale che su quello spettacolare. Rappresentata per la [illegible] volta al Teatro Regio «Alla Pergola» di Firenze nel 1785, viene [illegible] riproposta a circa duecento anni dalla [illegible] prima — e forse unica — rappresentazione.

TEATRO

CHIVASSO-CASTAGNETO PO, [illegible] GENESIO, ore 21,30: «La realtà del sogno», viaggio nei segreti della coppia, [illegible] Luigi Pirandello, [illegible] Achille Millo e Ma[illegible] Pagano. Ideazione [illegible] regia di Maricla Boggio. «Sogno [illegible] Realtà» [illegible] i poli estremi [illegible] questa [illegible] del senti[illegible] sviluppata attraverso [illegible] atti unici di cui si compone lo spettacolo. «Sogno [illegible] forse no)»: [illegible] [illegible] si consuma un omicidio, come vendetta per un tradimento; al risveglio, [illegible] donna che ha tradito si accorge che l'amante [illegible] sa nulla, si è trattato di un incubo, tutto ritorna come prima.

«La realtà del sogno» il sogno è stato [illegible] suggestivo che ha reso il tradimento sognato più reale della realtà; [illegible] [illegible] persiste dopo il risveglio; [illegible] donna che lo ha provato come godimento lo rivela al marito, che [illegible] può [illegible] perché [illegible] lei non c'è stata volontà, quindi colpa. «La morsa»: in [illegible] coppia si [illegible] insinuato un altro uomo che si sostituisce al marito [illegible] rapporto [illegible] Lo sposo tradito, con una sottile opera di convincimento della [illegible] colpevolezza, persuade la sua compagna [illegible] uccidersi.

[illegible] **SAN DALMAZZO**, piazza Quattro Novembre, [illegible] 21,30: «La crociata dei bambini, di Gian Franco Mazzoni [illegible] Marco Attanasio, rappresentato [illegible] Cooperativa Gruppoteatro. Regia di Gianfranco Mazzoni. - All'inizio del [illegible] secolo una crociata [illegible] bambini [illegible] dalla Francia [illegible] dalla Germania per la conquista del [illegible] Sepolcro. La spedizione francese fu catturata da mercanti di schiavi [illegible] i bambini vennero venduti; quella tedesca si esaurì strada facendo per i disagi e le malattie. Dei superstiti se ne ignora la sorte. Il «perché» [illegible] straordinaria vicenda dei piccoli crociati è, [illegible] tanti secoli di distanza, [illegible] mistero che avvolge l'incomprensibile migrazione. La struttura del lavoro teatrale [illegible] imperniata sulla figura del padre di [illegible] dei bambini scomparsi che ripercorre, fisicamente ed emotivamente, le strade d'Europa che videro il passaggio degli innocenti. Un carro [illegible] una fanciulla [illegible] i compagni [illegible] viaggio e i muti testimoni di una razionale e disperata follia.

AVVENIMENTI

PUNTI VERDI [illegible] Rignon, ore 21,30: «Il Ruzante», due tempi da Angelo Beolco, detto il Ruzante, [illegible] [illegible] di Gianfranco de Bosio e Ludovico Zorzi. Scenografie [illegible] [illegible] Luzzati. Cooperativa «Il gruppo della Rocca».

[illegible] **PELLERINA**, [illegible] 22: «I predatori dell'arca perduta», film di Steven Spielberg, [illegible] [illegible] Ford [illegible] Karen Al[illegible] (Usa, 1981, colori). Ingresso, [illegible] 1500. Dopo lo spettacolo, alle [illegible] 24, nella miniarea, sarà [illegible] funzione la videodiscoteca [illegible] bar-birreria.

STAMPA SERA
Supplemento del venerdì
7 giorni

I programmi [illegible] in [illegible] pagine
Spettacolo, inchieste, [illegible]

[illegible] [illegible] motivi per non sfuggire). Beinasco, ore 22: «Ratataplan», film, di Maurizio Nichetti, con Maurizio Nichetti [illegible] Angela Finocchiaro (Italia, 1980, colori). Ingresso, lire 1500.

VILLA [illegible] Esposizione delle [illegible] restaurate dalla scuola di scultura dell'Accademia Albertina, insieme [illegible] il corso di fonderia. [illegible] interventi sono stati realizzati in collaborazione con il Comune.

ESTATE [illegible] SPORT. Sino al [illegible] luglio il quartiere Parella, in collaborazione con [illegible] Cooperativa della Svolta, [illegible] vita [illegible] una serie di iniziative [illegible] carattere sportivo, tutti i giorni, [illegible] ore 9 alle ore 17,30. Istruttori e animatori coinvolgeranno ragazzi dagli 11 [illegible] 15 anni [illegible] attività di calcio, pallavolo, basket, nuoto. Per informazioni, tel. 745.149.

UNIVERSITA' [illegible] TERZA ETA', organizza «Fai da te», corsi [illegible] pittura, scultura, fotografia, ceramica, telaio [illegible] chi resta in città durante le vacanze estive. Per informazioni rivolgersi tutti i giorni, dalle [illegible] alle 18, al numero telefonico 744.008, via Principessa Clotilde 95/a.

INFORMAGIOVANI. In via Assarotti 2, prosegue la mostra dei manifesti che hanno partecipato al concorso «Immagini per un incontro». Sono [illegible] quaranti[illegible] di opere, realizzate [illegible] tecniche diverse (pastelli, tempere, collage, ecc.) che hanno come [illegible] denominatore il concetto dell'incontro, dello scambio, dello stare insieme tra i giovani [illegible] diverse nazionalità. Oltre ad essere affisso in vari punti di Torino il manifesto vincitore che diverrà anche il simbolo degli Incon[illegible] Internazionali dei Giovani dell'estate 1983, verrà regalato a tutti i ragazzi stranieri [illegible] [illegible] che parteciperanno agli Incontri Internazionali che sono iniziati il 4 luglio. La mostra ha [illegible] seguente orario: dal lunedì al sabato, [illegible] [illegible] 10 alle [illegible] 18.

SEGNALIAMO

FILM SUL VIDEO

Rai-Rete 1

ORE 20,30

L'isola [illegible] diavolo, [illegible] drammatico [illegible] L'eccezionalità del film, appartenente [illegible] lunga serie di love story girate da Gable in coppia [illegible] Joan Crawford risiede nel fatto di iniziare il ciclo dedicato all'attore statunitense, che comprende [illegible] titoli [illegible] terminerà fra quattro settimane proponendoci un'ampia illustrazio[illegible] della produzione minore del divo, con' [illegible] solo titolo importante: *Lo schiaffo*, in onda venerdì.

Il film di stasera non era forse il più indicato per iniziare (in genere le rassegne vengono aperte dalle pellicole più illustri), prevede sfondi esotici, [illegible] azione, una grande corte di caratteristi [illegible] inserimenti misticheggianti che a distanza di [illegible] anni dalla sua prima uscita possono anche apparire un po' stonati.

Il regista [illegible] Borzage era un abile narratore che per un periodo [illegible] [illegible] sopravvalutò un poco definendolo *«uno dei maggiori registi degli Anni Trenta»*. Nel 1927 fu premiato (con *Settimo cielo*, visto [illegible] [illegible] sulla Rete Tre) [illegible] il pri[illegible] Oscar [illegible] storia del cinema.

ORE 13,45

Cenere [illegible] il sole, Usa drammatico 1958. Il più bravo dei registi [illegible] sarebbe riuscito [illegible] rendere interessante una tra[illegible] come quella [illegible] questo bellico-sentimentale, fra l'altro già ampiamente sfruttata fin dai tempi del muto. Delmer Daves pertanto mostra grande abilità, anche supportato dalla scelta [illegible] interpreti principali come Curtis e [illegible] La gara di bravura fra i due inaspettatamente vede vincitore Curtis.

Retequattro

[illegible] 20,30

I tre della [illegible] del Sud, Usa avventuroso [illegible] Rete 4 aveva [illegible] [illegible] supercilio dedicato [illegible] John Wayne, [illegible] titoli eccezionali (da *Oceano rosso* al *Grinta*) [illegible] invece dopo la prima promessa mantenuta comincia a sostituire il film previsto (*Oceano rosso*, appunto) [illegible] quest'opera [illegible] di Ford, [illegible] nel Pacifico dopo che [illegible] vi metteva piede [illegible] tempi di *Uragano* (girato nel 1937). L'attore e il regista di *Ombre rosse* [illegible] *L'uomo che uccise Liberty Valance* dimenticano qui il western inserendosi [illegible] nel filone aperto con *Un uomo tranquillo*, tra anno[illegible] di colore e giganteschi [illegible] di irlandesi ubriachi.

La [illegible] [illegible] comunque abbastanza divertente, e secondo alcune fonti, offre una sorpresina rappresentata [illegible] pre[illegible] Dietrich (pare in ruolo di cantante) con comparsata di pochi [illegible] citata dai titoli di testa.

GUIDA AL MEGLIO DEI PROGRAMMI TELEVISIVI DA DOMANI A SABATO

PRIVATE — FILM E VARIETA'

ROMY alla finestra

MARTEDI' — Canale 5 alle 20,25 manda in onda la quinta puntata dello sceneggiato **Poldark**, mentre Italia 1 anticipa ad oggi **Kojak** collocandolo però alle 22,30. Sempre alle 20,30 Grp-Antenna 3 prevede il dramma psicologico **Le orme**, con la Bolkan che impazzisce impressionata dallo sbarco sulla luna, mentre Telestudio annuncia il giallo del [illegible] **Moses Wine detective** che forse [illegible] tutta la serata è il piatto forte e che vede Richard Dreyfuss nei panni di un private eye alle prese con un intrigo politico forse superiore alla sua portata.

Alle 21,30 Canale 5 replica [illegible] drammaticissimo **Una donna alla finestra**, [illegible] Romy Schneider, Philippe Noiret e tristi storie d'amore sullo sfondo della Grecia dei colonnelli. Alle 21,40 su Italia 1 **Stalag 17** [illegible] [illegible] vicissitudini di un gruppo [illegible] americani prigionieri dei nazisti, mentre alle 23 sul Grp-Antenna 3 **Il massacro** [illegible] **Tombstone** [illegible] un western americano del '52 [illegible] molte sparatorie, indiani cattivi e cowboys buoni.

MERCOLEDI' — Su Canale 5 [illegible] 20,30 continua **Poldark**, su Rete 4, alla stessa [illegible] va in [illegible] **Falcon Crest**, mentre su [illegible] 1 troviamo la replica di [illegible] **ponti di Toko-ri**, con William Holden in guerra costretto a vedere per pochi giorni la moglie Grace Kelly prima di partire per una missione pericolosissima.

Grp-Antenna 3 alla medesima ora prevede [illegible] poliziesco [illegible] **Venezia come [illegible] Roma, Milano [illegible] Torino, [illegible] spirale del crimine**, che nonostante [illegible] titolo è un onesto poliziesco inglese ambientato in Italia. Le 21,30 su Canale 5 ci portano Antony Quinn e Charles Bronson antagonisti nel replicatissimo **I cannoni di San Sebastian**, dove il primo è un finto prete [illegible] difende un paese e il [illegible] è il bandi[illegible] che cerca invece di razziarlo, mentre su Rete 4 segnano l'inizio del notissimo giallo di Aldrich [illegible] **fine ha fatto baby Jane?** con l'accoppiata Joan Crawford - Bette Davis protagoniste, una nei panni di una pazza, l'altra in quelli di sua sorella, ex attrice ora paralizzata.

[illegible] Grp-Antenna [illegible] alle 23 [illegible] **gli Scavengers** [illegible] ancora un western americano, imperniato sul tema non nuovo del drappello [illegible] sudisti che alla fine [illegible] guerra [illegible] si rassegna e continua [illegible] combattere razziando a destra e a sinistra.

GIOVEDI' — Alle 20,30 Rete [illegible] annuncia **Contratto per uccidere**, poliziesco del '64, tratto vagamente da Hemingway, [illegible] la storia di due killers e la presenza di Lee Marvin [illegible] John Cassavetes nel cast. Alla stessa [illegible] [illegible] Canale [illegible] troviamo il musicale **Jukeboxstar**, su Italia 1 il premio Oscar **La strana voglia di Jean**, [illegible] Maggie Smith un po' fanatica [illegible] incline alla teatralità, e sul Grp-Antenna 3 la commedia **Cherchez la femme**, girata per [illegible] tv e datata 1980.

Alle 22 su Canale 5 torna [illegible] noto [illegible] [illegible] **marescialli**, con Totò e De Sica rispettivamente ladro in fuga e carabiniere alla [illegible] ricerca, alle [illegible] sul Grp-Antenna 3 Ursula Andress furoreggia nel sexy **L'infermiera**, e alle 23.30 su Italia 1 Joan Crawford giganteggia infine nel giallo [illegible] **occhi degli altri**, bianconero del '65.

[illegible] — Le 20,30 su Canale [illegible] segnano l'inizio di un nuovo episodio del serial **Arabesque**, su Rete 4 si ha [illegible] ennesimo **Falcon Crest**, su Grp-Antenna 3 dell'avventuroso **Revolver**, con Oliver Reed [illegible] Fabio Testi, e su Italia 1 infine del dramma Usa **La donna dai tre** [illegible], con Joanne Woodward in cura da uno psichiatra inizialmente per un forte mal di testa, e successivamente per una forma schizofrenica che le comporta tre personalità diversissime.

Alle 21,30 su Canale 5 **Solo andata** è un giallo francese con Paola Pitagora e fosche vicende [illegible] rapine, processi, avvocati corrotti e inevitabili sparatorie con stragi di protagonisti. Su Rete 4 alla stessa ora Robert Mitchum è invece l'interprete principale dell'avventuroso **I nomadi**, storia di una famiglia [illegible] australiani che dipendendo dal lavoro di lui si sposta continuamente [illegible] [illegible] della moglie, mentre alle 23 sul Grp-Antenna 3 **Singapore intrigo internazionale**, è un giallo di tutta azione con Dan Duryea e la firma di Aldrich.

[illegible] — Due film [illegible] fila su Canale 5: **Giulietta** [illegible] [illegible] e **La** [illegible] **Sabella**. Il primo [illegible] in onda alle 21,25 [illegible] vede Sandra Dee, figlia di un ambasciatore Usa innamorarsi di John Gavin, figlio di un ambasciatore sovietico con tutte le complicazioni del caso, mentre il secondo, alle 23,25 narra una curiosa storia di eredità [illegible] protagonisti Peppino De Filippo ed un bravissimo Paolo Stoppa. Simpatica accoppiata anche [illegible] Italia 1, con **I ragazzi irresistibili**, con Walter Matthau, alle 20,30 e l'horror [illegible] **figlio** [illegible] **Frankenstein** alle 23,45, e anche sul Grp con Tognazzi protagonista di **La smagliatura**, alle 20,30, e l'horror-sexy **Lemora: la metamorfosi** [illegible] **Satana** alle 23.

Su Rete [illegible] alle 20,30 **I viaggiatori della** [illegible] è la terribile favola fantascientifica che prevede in un prossimo futuro l'eliminazione degli ultracinquantenni ad opera di un Esercito della Salute Pubblica. [illegible] i protagonisti: Ugo Tognazzi e Ornella Vanoni.

FILM — TUTTI I TITOLI DI RAI ED ESTERI

CLARK GABLE SEDUTTORE
conteso da Jean Harlow e Mary Astor

[illegible] — La Rete Uno questa settimana alle 14 circa darà tutti film di guerra, mentre la [illegible] Due propone alle 15,30 circa un ciclo di pellicole il cui solo punto in [illegible] sembrerebbe quello di essere vecchie.

Sulla [illegible] Uno oggi alle 13,45 si comincia con **Bataan**, bellico di Tay Garnett girato nel 1943, con una terribile missione affidata [illegible] [illegible] drappello di tredici marines. Alle 15,35 sulla Rete Due troviamo invece il drammatico **Nacuolo**. [illegible] Jean Marais privato di naso, costretto [illegible] esibire un posticcio [illegible] spinto [illegible] ciò [illegible] affermarsi nella conquista di cuori femminili, mentre sempre sulla Rete Due [illegible] alle 20,30, Charles Bronson [illegible] **L'uomo venuto dalla pioggia**, protagonista del tristissimo film che vede la bella Marlène Jobert violentata da uno sconosciuto e decisa [illegible] vendicarsi precipitandolo nel mare da una rupe.

Sulla Rete Tre alle 21,45 continua il ciclo Welles con **Macbeth**, trascrizione cinematografica del dramma shakespeariano con lo stesso regista nei panni del protagonista. Su Montecarlo potrebbe essere anche più interessante invece **Cavalleria**, che [illegible] in onda 15 minuti prima, vede protagonisti Nazzari [illegible] la Cegani, porta la data del [illegible] e la firma di Goffredo Alessandrini.

MERCOLEDI' — Sulla Rete Uno alle 13,45 il bellico è l'inglese **Dunkerque**, datato 1958 e piuttosto spettacolare, mentre sulla Rete Due alle 15 troviamo l'episodico **Cent'anni d'amore**, [illegible] Aldo Fabrizi e Maurice Chevalier. In serata, alle 21,25 la Rete Due [illegible] in onda un giallo da non perdere: **Assassinio sul treno**, con l'insuperabile Margaret Rutherford nei panni di Miss Marple, la detective anziana creata dalla penna di Agatha Christie, qui impegnata [illegible] cercare l'autore di un omicidio che nessuno crede sia stato commesso.

Sulla Rete Tre alle 20,30 troviamo [illegible] drammatico **Peccato**, con Bette Davis [illegible] solito cattivissima, intrigante [illegible] destinata [illegible] finire malissimo e sola, mentre [illegible] Montecarlo alle 21,30 [illegible] **al tredicesimo**, è ancora un giallo con protagonista James Stewart nei panni dell'avvocato Hawkins che qui difende dall'accusa di omicidio il figlio scapestrato di una sua vecchia fiamma.

GIOVEDI' — Sulla Rete Uno alle 13,45 **Jwo** [illegible] **deserto** [illegible] **fuoco** [illegible] un bellico con John Wayne durissimo ma buono che sottopone i suoi marines ad incredibili addestramenti [illegible] alla fine mostra di aver avuto ragione.

Alle 15,45 sulla Rete Due [illegible] **mogli** [illegible] **troppe** [illegible] una commedia [illegible] [illegible] le vicissitudini [illegible] Griffith Jones nei panni di un soldato inglese che torna in Italia a 5 anni dalla guerra e scopre di essere padre di un bambino, mentre tornando sulla Rete Uno, alle 21,25 per [illegible] ciclo «All'Italiana», **L'uomo più forte** [illegible] è [illegible] dei tanti film di forzutissimi prodotti negli Anni Sessanta, [illegible] Giuliano Gemma nel cast e la solita lotta del fortissimo eroe contro il tiranno, stavolta capo [illegible] una città egemone che esige pesanti tributi [illegible] centri più vicini.

Sulla Rete Tre [illegible] 20,30 Orson Welles [illegible] invece **Otello**, nel [illegible] girato in Italia nel 1952, che ebbe enormi problemi [illegible] produzione [illegible] poco successo di pubblico. Su Montecarlo appassionati contenti con lo storico **Duel**, in onda alle 21,30.

VENERDI' — Sulla Rete Uno alle 13,45 il bellico di turno [illegible] **Operazione Overlord**, più recente degli altri in quanto datato 1975, mentre sulla rete Due alle 15,30 il film del pomeriggio s'intitola **I due compari** ed affianca Fabrizi [illegible] Peppino De Filippo nella vicenda non originalissima [illegible] [illegible] padre poverissimo che mantiene la figlia in un lussuoso [illegible] collegio, le fa credere di essere ricchissimo [illegible] per una volta deve sostenere la parte del miliardario di fronte a lei. Sulla Rete Uno alle 21,30 **Lo schiaffo** [illegible] il secondo film del ciclo dedicato [illegible] Clark Gable, qui indeciso fra le bellissime [illegible] Jean Harlow e Mary Astor sullo sfondo di una piantagione indocinese diretta [illegible] protagonista, mentre sulla Rete Tre alle 22,40 Alberto Sordi [illegible] [illegible] **seduttore**, protagonista della vicenda di un impiegato, che nonostante l'ottimo matrimonio [illegible] [illegible] padrona di un'osteria si [illegible] alle avventure sentimentali comunque con ridicoli risultati.

SABATO — **Ballata di [illegible] soldato**, sulla Rete Uno alle 14 è un bellico russo del 1959 con l'eroismo [illegible] un soldato sul fronte tedesco che alle decorazioni preferisce le licenze per far visita alla vecchia madre malata. Sulla Rete Due alle 15,25 **Cameriera bella presenza cercasi** è una commedia del delicatissimo Giorgio Pastina, con Gino Cervi [illegible] Peppino De Filippo, mentre sullo stesso canale alle 21,30 **Rapporto [illegible] quattro** [illegible] un dramma [illegible] Cukor che piacque poco [illegible] critica [illegible] pubblico e che vede Anouk Aimée intrigante [illegible] amoralissima protagonista alle prese [illegible] Michael York [illegible] Dirk Bogarde sullo sfondo dell'Egitto del 1930.

Su Montecarlo [illegible] curiosità: si tratta dell'avventuroso **Gli amanti dei cinque mari**, in onda [illegible] 22,30, con John Wayne e Lana Turner innamorati separati, divisi e riuniti, travolti dalla guerra e [illegible] altre varie vicissitudini.

SHOW-TELEFILM — SULLE RETI DELLA RAI

MA CHI SI RIVEDE!
Ecco di nuovo il tenente Colombo

MARTEDI' — Prosegue **Macario**, storia [illegible] un comico sulla [illegible] Uno alle 20,30, seguito da **Quark speciale** alle 21,40 che deluderà [illegible] poco non essendo un'edizione estiva della rubrica di Piero Angela ma solo una veloce antologia [illegible] documentari peraltro interessanti.

Sulla Rete Due alle 22,35, dopo il film, troviamo [illegible] Elmi mattatrice [illegible] **Sereno variabile**, seguita alle 23,55 dalla cronaca dei campionati italiani assoluti di atletica leggera di Roma. **Concerto** sulla Rete Tre sempre con musiche di Schubert. In cartellone stavolta la Sonata in sol maggiore opera 78.

MERCOLEDI' — Sulla Rete Uno alle 20,30 ritroviamo il telefilm della serie **Il ritorno del Santo**, seguito alle 21,25 dal quiz **Caccia al tesoro** stavolta ambientato nelle Filippine, e alle 22.35 dall'atletica leggera.

Sulla Rete Due alle 20,30 **Valentino** è [illegible] sceneggiato tratto dal romanzo omonimo della Ginzburg [illegible] trasmesso in due puntate delle quali la seconda va in onda sabato, mentre sulla medesima onda alle 22,55 **Alla conquista del Country** prevede [illegible] western e interviste a noti cantanti.

GIOVEDI' — Appuntamento d'obbligo alle 20,30 con **Colosseum**, sulla Rete Uno, con [illegible] [illegible] spettacolarissima puntata stavolta dedicata [illegible] «gioco dell'avventura».

PETER FALK

Sulla Rete Due alle 20,30 troviamo **Sestante**, seguito alle 21,25 dalla seconda [illegible] ultima puntata del musical di Garinei [illegible] Giovannini **La granduchessa e i camerieri**.

Concerto a favore della Croce Rossa sulla Rete Tre alle 22,30 [illegible] la Vanoni, Farradini, Lucio Dalla, Gianni Morandi, Ron e gli Stadio.

VENERDI' — Alle 20,30 **Tam Tam** sulla Rete Uno precede il film con Gable, a sua volta seguito alle 22.55 dallo special **Sapremo tutto con la telematica** con interviste agli studenti vincitori del premio Saint-Vincent dell'informazione.

Sulla Rete Due alle 20.30 ricomincia **Colombo**, celeberrimo serial poliziesco con Peter Falk protagonista. Alle 21,45 c'è come sempre **Dossier**, [illegible] guito alle 22,45 dalla prima parte della replica dello sceneggiato **L'assedio**, storia tragica [illegible] autentica di un gruppo di oppositori al regime di Pinochet che per sfuggire alle persecuzioni della polizia si rifugia nell'ambasciata italiana. Sempre sulla Rete Due alle 23,50 appuntamento con lo sport per i campionati mondiali di scherma in Eurovisione [illegible] [illegible] Vienna.

Sulla Rete Tre alle 21,15 prima del film annuale diretta da Roma con la sfilata d'alta moda da Trinità dei Monti e l'intervento di esperti e celebrità.

[illegible] — **Sotto le stelle** [illegible] monopolizza la prima serata alle 20.30 sulla Rete Uno, seguito alle [illegible] dalla commedia **Un marziano [illegible] Roma** che [illegible] ricorda (scritta da Flaiano e interpretata allora da Gassman) [illegible] uno dei più grandi insuccessi della storia del nostro teatro moderno.

Sulla Rete Due alle 20,30 come già anticipato troviamo la seconda [illegible] ultima puntata di **Valentino**, seguito dal film e alle 23.30 dal varietà [illegible] **cappello sulle ventitré**.

Suspense con **Cribb**, telefilm giallo sulla Rete Tre alle 21,55, seguito dai musicali **Orecchiocchio** e **Folkconcerto**.

Rete uno

13 — **Vogila di musica**
13,30 **Telegiornale**
FILM 13,45 **Cenere sotto il sole**, di Delmer Daves, con Frank Sinatra, Tony Curtis, Natalie Wood, Leora Dana. Usa guerra 1958 — *Due soldati americani in Francia corteggiano la stessa ragazza. Il più giovane e intraprendente di loro [illegible] conquista, seducendola [illegible] abbandonandola subito dopo. L'altro decide di vendicarsi uccidendolo, [illegible] i tedeschi lo precedono*
15,30 **Frontiere musicali**
16,05 **Happy Days: Stasera si recita**, telefilm
16,30 **Speciale Parlamento**
17 — **Fresco Fresco**, quotidiana in diretta [illegible] musica, spettacolo e attualità presentata da Roberta Manfredi
17,10 **Astroboy**, cartoni animati
17,30 **In studio [illegible] ospiti e musica**
18 — **Colorado, Uomini di ferro, palliottole d'oro**, sceneggiato. Quarto episodio — *Pasquinel vuole che McKeag [illegible] faccia estrarre dalla schiena la punta di [illegible] freccia che [illegible] molto tempo lo fa soffrire. Lo scozzese va all'Est, poi torna dall'amico all'Ovest appena in tempo per raccogliere il suo ultimo respiro.*
19 — **Michele Strogoff**, sceneggiato
19,30 **[illegible] e vinci**, quiz
19,45 **Almanacco del giorno dopo**
20 — **Telegiornale**
FILM 20,30 **L'isola del diavolo**, [illegible] Frank Borzage, [illegible] Clark Gable, Joan Crawford, Ian Hunter, Peter Lorre. Usa drammatico 1940 — *Alcuni detenuti scappano da una colonia penale della Guyana guidati [illegible] coraggioso Verne [illegible] tentano di attraversare la giungla piena di pericoli. A loro si aggiunge Julie, una bella marsigliese che lavorava in un locale dell'isola ed [illegible] [illegible] espulsa perché si era incontrata clandestinamente col detenuto Verne. Dopo una drammatica serie di avventure i due innamorati cominciano — a due passi dalla libertà — a progettare una nuova vita, Verne, redento [illegible] un compagno di fuga, si consegna ai carcerieri per scontare la sua pena e riunirsi poi a Julie che lo aspetterà con amore*
22,10 **Telegiornale**
22,20 **Speciale Tg1**
23,15 **Tg1 notte**
23,25 **Meeting internazionale [illegible] Atletica leggera da Nizza**

Rete due

13 — **Tg2 ore tredici**
13,15 **Marion non ci crede: Marion [illegible] i rischi del mare**, telefilm. Con Mylène Demongeot
14,10 **Cinevarietà**, avanspettacolo con Aldo e Carlo Giuffrè
14,35 **Le [illegible] Miglia**, documenti. Terza puntata — *Nel dopoguerra l'Italia ritrova anche grazie alla Mille Miglia un po' di ottimismo. Nella puntata di oggi si rivedono le immagini delle ultime edizioni della celebre corsa, [illegible] le vittorie di Bracco, Castellotti, Ascari, Fangio e Taruffi*
FILM 15,35 **Yvonne [illegible] nuit**, di [illegible]useppe Amato, con Totò, Gino Cervi, Angela Zanon, Peppino De Filippo, Olga Villi. Italia commedia 1949 — *Un ufficiale s'innamora di [illegible] divetta, ma il padre si oppone al matrimonio. Allo scoppio della prima guerra mondiale il giovane [illegible], mentre lei dà alla [illegible] luce un figlio che il perfido suocero le sottrae facendole credere che sia morto. La povera donna decade in ogni senso.*
17 — **Tandem estate**, varietà presentato da Toni Binarelli. Nel [illegible] del programma: A suon di gesti, cartoni animati — Blondie, telefilm — L'Apemala, cartoni animati — Fior di favole, cartoni animati — Il lupo domestico, cartoni animati
18,35 **Dal [illegible] - Tg2 sportsera**
18,50 **Mangimania**, varietà presentato da Carla Urban. Ventiquattresima e ultima puntata della trasmissione, consistente in una sorta di riepilogo generale [illegible] quanto detto e illustrato nel corso [illegible] programma. Dalla trasmissione «Che combinazione» rivediamo un intervento gastronomico di Aldo Farbizi. Per la parte musicale si esibiscono invece Fabio Concato e i cinque del Gruppo Italiano
19,45 **Tg2**
20,30 **La terra [illegible] grande promessa**, sceneggiato. Prima puntata
21,25 **La [illegible]: dal terrore al disarmo**, documenti. Quinta puntata
22,35 **Tg2 stasera**
22,45 **Le storie [illegible] Mozziconi**, [illegible] neggiato dal volume «Mozziconi» di Luigi Malerba. Nono episodio: Mozziconi [illegible] mate. Con Leo Gullotta, Anna Cardini
23,20 **IX Rassegna [illegible] canzone d'autore 1982**, musicale
24 — **Tg2 Stanotte**

Rete tre

17 — **Da Roma: nuoto**, campionati italiani assoluti
19 — **Tg3 Intervallo con Arago X-001**, cartoni animati
19,25 **L'altro suono**, documenti. Terza puntata
19,55 **La cinepresa [illegible] [illegible] memoria**, momenti [illegible] documentario italiano dal 1949 al 1970. **Seconda serie: Campioni [illegible] due ore** (1957)
20,05 **Italia terra di acque**, guida all'uso corretto delle fonti termali, documenti. Sesta ed ultima puntata
20,30 **Storie nella storia: Castelli [illegible] Loira**, documenti. Di scena oggi quattro celebri castelli della Loira: Amboise, Blois, Chenonceaux e Chambord — *Dallo studio di un castello si può risalire al ruolo che questo ebbe nella società del tempo*
21,20 **Tg3 Intervallo [illegible] Arago X-001**, cartoni animati
21,45 **[illegible] degli animali: Le migrazioni**, documentario
22,15 **[illegible] Firenze: Calcio: Fiorentina-Napoli**, replica
23,45 **Speciale Orecchiocchio**, musicale

Montecarlo

16 — **Police Surgeon**, telefilm
16,30 In Eurovisione da l'Alpe d'Huez (Francia): ciclismo, [illegible] [illegible] **Francia**. Cronaca diretta
18 — **Cartoni animati**
18,25 **Pronto emergenza**, sceneggiato. Nono episodio. Protagonista di questa serie è l'esercito italiano impegnato con i suoi mezzi più moderni
18,50 **Notizie flash. - Bollettino meteorologico**
19,05 **Anna, giorno dopo giorno**, sceneggiato. Quindicesimo episodio
19,20 **Telemenù**, una ricetta [illegible] giorno e utilissimi consigli [illegible] cucina
19,30 **Gli affari sono affari**, quiz
20 — **Medici [illegible] notte**, telefilm. «Il biglietto vincente», prima parte
20,30 **Passa parola**, varietà. Terza puntata
FILM 21,30 **Escalation**, di R. Faenza, [illegible] Claudine Auger, Lino Capolicchio, Gabriele Ferzetti. Italia, drammatico,
23 — **Il commissario de Vincenzi**, sceneggiato. Con Paolo Stoppa - **Notiziario - Oroscopo - Bollettino meteorologico**

Italia1 (Antenna Nord)

Can. 58-41; 23-70-25

14 — **Adolescenza inquieta**, sceneggiato
FILM 14,30 **[illegible] ti amo**, di Gunnar Hellstrom, con Dana Elcar. Usa drammatico 1980
16,25 **Bim Bum Bam**, per i ragazzi: *I Superamici*, cartoni animati
18 — **La grande vallata**, sceneggiato
19 — **Wonder Woman**, telefilm
20 — **Soldato Benjamin**, telefilm
FILM 20,30 **I cavaltoni**, [illegible] Paul Wendoks, con Sandra Dee, Clif Rovertson, James Darren. Usa commedia 1959 — *Una bellissima ragazza bionda si aggrega ad un gruppo di giovani che alla fine degli anni Cinquanta si diverte su una spiaggia della Florida*
22,15 **[illegible] gialla**, le canzoni [illegible] i protagonisti degli anni Ses[illegible]
23 — **Samurai**, telefilm
[illegible] 24 — **Acqua alla gola**, [illegible] Michael Anderson, con Richard Todd, Anne Baxter. Gran Bretagna drammatico 1958 — *Un'ereditiera viene imprigionata da un tale che dice di essere suo fratello. Non può essere vero: suo fratello lo ha ucciso lei*
1,30 **Ironside**, telefilm

Canale 5 Canali 61-32; 50-69-36

13,30 **Sentieri**, sceneggiato
14,30 **General Hospital**, sceneggiato
FILM 15,30 **Assassinio [illegible] [illegible] giri**, di Etien[illegible] Perier, con Danielle Darrieux, Michel Auclair. Fran[illegible] giallo 1960 — *Una cantante vedova (forse suo marito è stato ucciso) riceve telefonate dal defunto consorte. Naturalmente la donna ne [illegible] sconvolta e lo è ancora di più quando il marito (che faceva il compositore) le manda un brano pregandola di cantarlo. Soluzione [illegible] sorpresa*
17 — **Search**, telefilm
18 — **La piccola grande Nell**, telefilm
18,30 **Popcorn**, musicale
19 — **Tutti a casa**, telefilm
20,25 **Superbowl d'estate**, football americano
FILM **Ursus**, [illegible] Campogalliani, con Ed Furvy, Moira Orfei. Italia avventuroso 1961 — *Ursus parte per vendicare [illegible] morte del padre ucciso da un tiranno [illegible] ritrovare [illegible] fidanzata rapita dallo stesso. Le ricerche lo portano su un'isola dove scopre che la fidanzata non ha più interesse per lui e ser[illegible] anche [illegible] ucciderlo preferendo fare la regina.*

Retequattro (Telestudio)

Canali 24-45

14 — **Agua viva**, sceneggiato. Con Angela Leal
FILM 14,45 **I deportati [illegible] Botany [illegible]y**, di John Farrow, con Alan Ladd, Patricia Medina. Usa avventuroso 1952 — *Alla fine del diciottesimo secolo un forzato destinato per errore [illegible] deportazione in Australia tenta la fuga e si salva [illegible] spietata punizione del comandante della nave per l'intervento di una donna che lo ama.*
16,30 **Gordian**, cartoni animati
17 — **Baldios**, cartoni animati
17,30 **Ciao Ciao**, cartoni animati
18 — **Star Blazers**, cartoni animati
18,30 **Quella casa nella prateria**, telefilm
19,30 **Quincy**, telefilm
FILM 20,30 **I tre della croce del sud**, [illegible] John Ford, con John Wayne, Lee Marvin, Cesar Romero, Dorothy Lamour. Usa commedia 1963 — *Su un'isola della Polinesia vivono tre amiconi: un medico, un tavernière [illegible] un marinaio.*
22,30 **La città degli angeli**, telefilm
23,30 **FBI**, telefilm
FILM 0,15 **Sei già cadavere amigo, ti cerca Garringo**, con Richard Harrison. [illegible] western

il meglio alla radio

UNO (FM 92, 1)

13,15 [illegible]. La musica giorno per giorno
15 — [illegible] **e... vice-[illegible]** Viaggio [illegible] pomeriggi del mondo, [illegible] Lino Matti
16 — **Il Pagnone-estate**, a cura di Giuseppe [illegible]
17,25 Tonino Ruscitto presenta **Globetrotter.** Viaggio nel mondo del 33 e 45 giri
18,05 **Professione psicolo-[illegible] itinerari [illegible] progetti per [illegible] nuova professionalità**, [illegible] cura di Mariella Serafini Giannotti
19,30 **Radiouno jazz '83.** Attualità dagli Stati Uniti con Billy Banks
20 — **Zerolandia [illegible] po-[illegible] ci riprova.** Renato Zero risponde [illegible] vostre lettere, [illegible] Loredana Bertè
21 — **Il mondo degli Who.** Programma di Giuseppe Barbieri e Sigfrido Maleniorri
21,30 **Il poeta o vulgo sciocco.** Varietà [illegible] Gaio Fratini
21,54 **Obiettivo Europa.** Colloqui trisettimanali su arte, cultura e spettacolo condotti [illegible] Giuseppe Liuccio
22,27 Audiobox: **Il teppista stellare**, di Valeriano Gialli

DUE (FM 95.6)

13,41 Francesco Valrano presenta **Sound-Track.** Curiosità, informazioni e musiche di vecchi [illegible] nuovi film
15 — **Storia [illegible] e dintorni.** Come si divulga la storia [illegible] piacer nostro
15,45 **Musica da passeggio.** Dischi a gusto misto presentati [illegible] Loredana Lipperini
16,32 Manfredo Matteoli presenta **Perché non riparlarne?**
17,32 **Aperti il pomeriggio.** Un posto all'ombra con tanta musica, un po' [illegible] chiacchiere e qualche ricordo di stagione. In studio Riccardo Pazzaglia [illegible] Gianfranco Agus
19,50 **Una finestra sulla musica**, [illegible] cura di Mauro [illegible] Cillis
20,45 Sera d'estate **Nora seconda.** Commedia in tre [illegible] [illegible] Cesare Giulio Viola
22,40 [illegible] **pianoforte nella notte**, a cura [illegible] Gino Nappo

TRE (FM 98,2)

11,50 **Pomeriggio musicale**, [illegible] cura di Paolo Donati
15,30 **Un certo discorso estate**, a cura di Pasquale Santoli
17,30 **Spazio Tre.** Musica e attualità culturali presentate da Flaminia Bussotti
21,10 **Nuove musiche.** Presenta Gianfranco Zaccaro
21,30 **Coloratura e bel canto**, di Bruno Cagli (3ª trasmissione)
23 — **Il jazz.** Improvvisazione e creatività nella musica

Eventuali errori e variazioni nei programmi sono causati dalla non tempestiva comunicazione delle emittenti

Svizzera

12 — **Tennis: Torneo femminile**
16,30 **Ciclismo: Tour de France**
18,15 **Lucia la terribile**, telefilm
18,50 **Disegni animati**
19 — **Il mondo in cui viviamo.** «La storia della scrittura»
19,25 **Obiettivo** [redacted]
19,55 **Il Regionale**
20,40 **Animali in immagine.** «La fauna ignorata delle Montagne Rocciose»
21,25 **Telestate: ciclo** [redacted]

Capodistria

14 — Confine aperto. Trasmissione in lingua slovena
18 — **Film** (replica)
19,30 **Punto d'incontro**
19,46 **Condanna a morte**, telefilm
20,45 **La formula 1**, telefilm della serie «Salut, champion»
21,30 [redacted]
21,45 **Le stelle spagnole dell'opera: Vincente Sardinero**
22,45 **Zeitim bild**

G. R. P. (Antenna 3) — Canali 66-42-20

14,10 **I rangers della foresta**, telefilm
FILM 14,30 **Se spari ti uccido**, di Ramon Torrado Estrada, con Edmund Purdom, Maria Silva. Spagna western 1964 — *Agente salva da [redacted] rapimento [redacted] padre e figlia e viene assunto nella loro [redacted]. Un malvivente lo incolpa di assassinio, [redacted] lui fugge, smaschera i colpevoli [redacted] sposa la ragazza*
16 — [redacted] **Il leone bianco**, cartoni animati
16,50 **The bold** [redacted] telefilm
17,45 **Laura**, sceneggiato
18 — **Ispettore Regan**, telefilm
19,45 **Sesto senso**, telefilm
FILM 20,30 **Il grido**, di Michelangelo Antonioni, [redacted] Alida Valli, Steve Cochran. [redacted] drammatico 1957 — *Storia disperata di un operaio sullo sfondo nebbioso [redacted] pianura padana. [redacted] rapporto di Irma e Aldo è in crisi; lui lascia il lavoro [redacted] intraprende un lungo viaggio [redacted] però riuscire a ritrovare [redacted] stesso. Quando torna trova Irma sposata ad un altro*
[redacted] — [redacted] **bold** [redacted] telefilm
[redacted] 23 — **Ombre [redacted] Nazione**, di R. Sarafian, [redacted] Gene Hackman, C. Linley. [redacted] fantapolitica 1968 — *Negli Stati Uniti si [redacted] instaurata una rigidissima dittatura, due coraggiosi fomentano [redacted] rivolta*
0,45 **Dai giornali di oggi**
[redacted] 1 — **Femmina violenta**, di Yargo Pan Cosmatos, con Raquel Welch, Richard Johnson, Jack Hawkins. Grecia drammatico 1973 — *Un uomo giunge in Grecia dall'Inghilterra per prendere possesso [redacted] un'eredità. Conosce una donna sposata e se ne innamora. I due uccidono il marito di lei, ma dopo [redacted] breve periodo di felicità, [redacted] rapporto si deteriora fino [redacted] sfociare in tragedia*
FILM 4 — **L'uomo [redacted] viene [redacted] lontano**, di Samuel Gallu, con Van Heflin. Gran Bretagna spionaggio 1967 — *Agente della Cia cacciato [redacted] servizio è contattato dai russi perché consegni loro scienziato rifugiato in Occidente*
FILM 5,30 [redacted] **viscount: furto alla banca mondiale**, [redacted] Maurice Cloche, con Kervin [redacted] ws, Fernando Rey. [redacted] drammatico 1967 — *Lotta tra due mafiosi per un quantitativo [redacted] droga si conclude con la morte di uno e la prigione per l'altro*

Videogruppo — Canali 52-54; 57

FILM 13 — **Occhi senza volto**, di Georges Franju, [redacted] Alida Valli, Pierre Brasseur, Edith Scob. Italia giallo 1959 — *Una ragazza [redacted] avuto il volto completamente sfigurato in un incidente; solo gli occhi sono rimasti intatti. [redacted] padre, medico, tenta di ridare alla figlia l'antica [redacted] compiendo crudeli esperimenti di chirurgia plastica [redacted] altre ragazze*
14,45 **Derby Thrilling**, telefilm
15,30 **Presa [redacted] lo speciale della [redacted] settimana**
16 — [redacted]
18 — [redacted] **Tin**, telefilm
18,30 **The beverly hillbillies**, telefilm
19,30 [redacted] **minuti**
20 — **Anche i ricchi piangono**, sceneggiato
FILM [redacted] **22-22. [redacted] Sheridan**, di Giorgio Bianchi, con Ubaldo Lay, Nadine Duca, Umberto Orsini. Italia poliziesco 1960 — *Una donna è [redacted] aver ucciso il marito [redacted] condannata a morte. Il tenente Sheridan ha appena quarantotto [redacted] per scagionarla*
22,30 **Selvaggio West**, telefilm
[redacted] — **Le auto** [redacted]
24 — **Il** [redacted] **dell'economia**

Nuova Manila — Canale 44

14,30 [redacted] **nuove** [redacted] **Lassie**, telefilm
FILM 15 — **I [redacted] orfanelli**, con Totò, Carlo Campanini. Italia commedia 1947
16,30 **Il [redacted] animali**, documentario
17 — **Il rigolò.** 50 minuti [redacted] risate
18 — **Quando il gallo** [redacted] (replica)
20,30 **Le [redacted] avventure [redacted] Lassie**, telefilm
FILM 21 — **Il [redacted] morti viventi**, [redacted] Peter Sasdy.
22,30 **Promozionando**

Quartarete — Canali 22-35; 23

[redacted] 13,30 **Il sadico**, di Joseph Cates, con Sal Mineo, Juliet Pro[redacted] Usa giallo 1965
15 — **Ultraman**, [redacted]
[redacted] 15,30 **Gli avvoltoi non volano**, di Harry Watt, con Anthony Steel, Dinah Sheridan. Gran Bretagna avventuroso 1951 — *Sorvegliante in [redacted] zona [redacted] Kenya [redacted] gruppo [redacted] speculatori si ribella [redacted] questi loschi affaristi e costruisce Parco Nazionale*
17 — **Una famiglia intransigente**, telefilm
18,30 **I grandi personaggi**, cartoni animati
19 — **The Jefferson**, telefilm
20 — **Sport e brivido**
20,35 **Bellamy**, telefilm
21,30 **Un poliziotto insolito**, telefilm
22,30 **Vita da sub**
FILM 23 — **Da [redacted] intrigo a Lisbona**, di Tullio De Micheli, [redacted] Brett Halsey, Marilù Tolo, Fernando Rey. [redacted] spionaggio 1965 — *L'agente 007 [redacted] sua compagna dell'Intelligence Service a caccia di [redacted] antidoto per la potente [redacted] nucleare scoperta dai paesi dell'est*
[redacted] 0,30 **La spada e la croce**, di C. L. Bragaglia.

Telecity — Canali 63-38-36

14 — **Laura**, sceneggiato
FILM 14,30 [redacted] **libero**, [redacted] Robert Muller, con Gilbert Bécaud, Charles Gerard, Olga Georges. Francia drammatico 1972. — *Architetto parigino divorzia dalla moglie dopo [redacted] scoperto che lo tradisce. Ma la libertà non [redacted] bella come immaginava e fatica [redacted] instaurare nuovi rapporti. Si innamora poi di un'americana e quando questa decide di tornare dal marito, parte pure lui per gli Stati Uniti*
16 — [redacted] **3**, telefilm
17 — **Viva** - Spazio tv per ragazzi di cartoni animati
19,30 **QB VII**, telefilm
FILM 20,25 **L'albero [redacted] vendetta**, [redacted] Boetticher, [redacted] Randolph Scott, James Coburn, Lee Van Cleef. Usa western 1959. — *Ex sceriffo, [redacted] cui la moglie fu barbaramente uccisa anni prima, cattura un assassino e [redacted] appresta a portarlo a Santa Cruz. Durante il viaggio incontra una donna a cui gli indiani hanno ucciso [redacted] marito [redacted] trova anche l'assassino [redacted] moglie. Compie la [redacted] vendetta*
22,15 **Sesto senso**, telefilm

Quinta Rete — [redacted] 47

14 — **Perry Mason**, telefilm
FILM [redacted] — **Spie tra le eliche**, di Ignazio Ferronetti, con Enzo Fiermonte, Eugenia [redacted] Italia spionaggio 1943. — *Un coraggioso giovane italiano manda in fumo i piani [redacted] alcune spie inglesi che volevano impadronirsi dei progetti di un nuovo [redacted]*
16,30 [redacted] **lappone**, telefilm
17,30 **Corruptors**, telefilm
19 — **Woobinda**, telefilm
20 — [redacted]
20,30 **Il virginiano**, telefilm
22 — **Monjiro samurai solitario**, te[redacted]
FILM 23,15 **Scusi lei è vergine?**, di Frank Nesbitt, con Carol White, John Mills, Stuart Wilson. Gran Bretagna drammatico 1972. — *Bella e povera fanciulla fa la domestica in casa di [redacted] ricco vedovo. Diventa presto [redacted] amante per spillargli quattrini. Quando questa si innamora di [redacted] coetaneo, l'anziano innamorato disperato uccide il rivale*
FILM 0,45 **I piaceri [redacted] demoni**, [redacted] Louis Soulanes, con Nicole Debonne, Danièle Argence. Francia sexy 1970

Sesta Rete — Canale 36

14,30 **I ragazzi [redacted] montagna di fuoco**, telefilm
[redacted] 15 — **Gappa il [redacted] che minaccia**, [redacted] Tamio Kawaji
FILM 17 — **Un bounty killer [redacted] Trinità**, con Jeff Cameron. Usa western
19 — [redacted] **una città [redacted] governare.** Rubrica
20 — **Animali**, documentario
20,30 **Cartoni animati**
FILM 21 — **Il figlio** [redacted], di J[redacted] Cromwell,
FILM 23 — [redacted] Medici. Italia drammatico

Rete A — Canali 31-62-33

14,30 **Simon Templar**, [redacted]
FILM 15,30 **Conta solo l'avvenire**, [redacted] Irving Pichel, [redacted] Claudette Colbert, Orson Welles. Usa drammatico 1945
17 — **Sulle strade della California**, telefilm
18,05 **Furia**, telefilm
19,45 **Anche i ricchi piangono**, sceneggiato
FILM 20,15 **Le [redacted] vetrina**, [redacted] Luciano Emmer, con Lino Ventura, Magali Noël. [redacted] drammatico 1960
FILM 23 — **Donne di [redacted]**, di [redacted] Robson, con Robert Sterling.

Tele Subalpina — Canale 46

[redacted] 17,15 **Johnny Rocco.** Usa avventu[redacted]
19 — **Terza pag[redacted]** Rubrica religiosa
19,45 **L'uomo e la città**, telefilm
FILM 20,30 [redacted] **tutti in libertà provvisoria**, di Manlio Scarpelli, con Riccardo Cucciolla, Vittorio De Sica, Lionel Stander. Italia commedia 1971
22 — **Monitor** «Informedica»
22,30 **Incontri con l'arte**

Videouno — Canali 53-39-26

FILM 14,10 [redacted] Svezia commedia 1966
[redacted] 16,35 [redacted] **famiglia sottosopra**, con Ann Sheridan. Usa commedia 1950
18 — [redacted]
19,30 **Music Circus**
20,45 **La [redacted] miracolosa**, sceneggiato
FILM 21,35 **Nefertiti, regina [redacted] Nilo**, [redacted] Fernando Cerchio, [redacted] rico 1961
[redacted] 23,25 **Maria Antonietta**, con Norma Shearer. Usa storico [redacted]

Primantenna — Canali 27-44-38

14 — **Cartoni** [redacted]
14,30 **Dottori [redacted] antipodi**, telefilm
16 — **Il pomeriggio [redacted] Primantenna**
18 — [redacted] **animati**
18,30 **Fumetto in tv**, telefilm
19 — **Rubrica di bricolage**
20 — **Suspense**, telefilm
FILM 20,30 **Grido di vendetta**, con Thomas Fritsch. Germania drammatico [redacted]
22,30 [redacted] **investigatori**, telefilm
23,30 [redacted] **Holmes**, telefilm
FILM [redacted] — **Film [redacted] notte**
1,30 [redacted] **con...**

Telemalta — Canali 41-60-37

FILM 14 — **Missione suicidio**, con Tony Curtis. Usa [redacted] 1954
15,35 **Reporter**, telefilm
16,35 **Papà chioccia**, telefilm
FILM 17,35 **Alt, alla delinquenza.** Italia drammatico
19,30 **Reporter**, telefilm
FILM 20,30 **I cavalloni**, di Paul Wendkoss, con Sandra Dee, James Darren. [redacted] 1959
22,30 **Harry O**, telefilm
FILM [redacted] L'uomo della Mancha, con Sophia Loren. Usa

Studio Nord — Canali 21-56; [redacted]

FILM 14,30 **Il generale Quantrill**, di Paul Walsh, con John Wayne. Usa guerra 1940
FILM 16,40 [redacted] **delle città**, di Charles Chaplin, con Charles Chaplin, Virginia Cherril. [redacted] commedia 1931
18,30 **Trider G7**, cartoni animati
20,10 **Il tesoro degli olandesi**, [redacted] film
FILM 20,40 **Cuore [redacted] bandito**, di John McCarthy, con Bob [redacted] Usa commedia 1935
FILM 23 — [redacted] Italia commedia 1974

Telecupole — Canali 64-57; 21

14,30 **Hitchcock**, telefilm
FILM 15,30 **Fuga in Francia**, di Mario Soldati, con Folco Lulli, [redacted] Mirafiore. Italia drammatico
17 — **Pomeriggio [redacted] allegria: car**[redacted]
18,30 **Laverne e Shirley**, telefilm
19,30 **Palcoscenico**, [redacted]
20,30 [redacted] telefilm
[redacted] 21,30 **San [redacted] decollato**, di Amleto Palermi, con Totò. [redacted] commedia [redacted]
[redacted] 23,30 **Il sospetto**, [redacted] Alfred Hitchcock, con Joan Fontaine, Cary Grant

Canale 68 — Canali 68-57

13 — **Pappe e cartoni**
14,15 [redacted] **selvaggia**, documentario
15 — **L'oggetto** [redacted] Quiz a premi
15,30 [redacted] telefilm
16,30 **Pomeriggio al cinema**
18 — **Super cartoni**
19 — [redacted] **caviale**, telefilm
20 — **Piemonte sportivo**
FILM 20,30 **Messalina.** [redacted] storico
22 — [redacted]
FILM 22,30 [redacted] **perversa.** [redacted] drammatico

STAMPA SERA

CRITICA		PUBBLICO	
Capolavoro	★★★★★	Eccezionale	●●●●●
Ottimo	★★★★	Successo	●●●●
Favorevole	■■■	Consensi	●●●
Discusso	■■	Discordi	●●
Mediocre	■	Scarso	●

MARINA SUMA IN «LE OCCASIONI DI ROSA» ALL'ADRIANO

PRIME VISIONI

Ambrosio
c. Vitt. Emanuele 52
Tel. 547.007
L■■ ■■■

Caligola... La storia mai raccontata, con David Cain, Laura Gemser, Oliver Finch (Usa-Colori) — La figura del crudele e perverso imperatore romano, vista dal lato erotico e analizzata in ogni perversione. Viet. 18 **Commedia erotica**
16,40; 18,35; 20,30; 22,25 **Non recensito**

Ariston
v. Lagrange 31
Tel. 546.147
■■■■■■■

■ gigolò, di Paul Schrader, con Richard Gere, Lauren Hutton (Usa-Colori) — Giovane che si guadagna da vivere prostituendosi a ricche signore: si innamora di una delle sue clienti e finisce nel gual. Viet. 18 **D■■■■■**
16,30; 18,35; 20,40; 22,40 **Riedizione '80**

■■■■■■■■
c. Sommeiller 22
Tel. 587.190
Lire 4500

CHIUSO PER FERIE

Alfieri
p. C.L.N. 248
Tel. 530.714
Lire 4500

CHIUSO PER LAVORI

Capitol
v. S. Dalmazzo 24
Tel. 540.605
Lire 4500

CHIUSO PER LAVORI

Centrale D'ESSAI
v. C. Alberto 37
Te■■■■■■
L■■ 4000

CHIUSO PER FERIE

Cristallo
v. Gotto 5
Tel. 650.71.00
Lire 4500

CHIUSO PER LAVORI

Doria
v. Gramsci
Tel. 542.033
Lire 4500

Il paradiso può attendere, di Warren Beatty, con Warren Beatty, Dyan Cannon, Julie Christie (Usa-Colori) — Giocatore di foot-ball americano, morto prematuramente, torna in terra millantando. Non vietato **Commedia**
16,40; 18,40; 20,40; 22,40 **Riedizione '79**

Gioiello
v. C. Colombo 31
Tel. 300.766
Lire 4500

CHIUSO ■■■ FERIE

Ideal
c. Beccaria 4
Tel. 541.823
Lire 4500

Speed Interceptor III, di Earl Bellamy, con Joe Don Baker, Tyne Daly, Robert Loggia, Richard Jaekel (Usa-Colori) — In un futuro nemmeno troppo lontano continua la guerra fra bande di poliziotti e delinquenti. Non viet. **Avventuroso**
17,20; 19; 20,45; 22,30 **Non recensito**

Lilliput
v. XX Settem. 19 bis
Tel. 537.100
Lire 4500

Tootsie, di Sidney Pollack, con D. Hoffman, J. Lange (Usa-Col.) — Complicazioni sentimentali di un attore, che in cerca di scrittura accetta di travestirsi da donna. Ottiene il successo ma non riesce più a liberarsi di questo ruolo. N.V. **Commedia**
15,45; 18; 20,15; 22,30 ★★★/●●●●

Lux
Gall. S. Federico
Tel. 541.283
Lire 4500

CHIUSO PER LAVORI

Nazionale
v. Pomba 7
Tel. 319.690
Lire 4500

CHIUSO

Olimpia
v. Arsenale 31
Tel. 532.449
Lire 4500

CHIUSO PER ■■■

Reposi
v. XX Settembre
Tel. 531.400
Lire 4500

CHIUSO PER FERIE

Romano
Galleria Subalpina
Tel. 519.745
Lire 4500

CHIUSO PER FERIE

Studio Ritz
v. Aosta 2
Tel. 830.521
Lire 4500

CHIUSO PER FERIE

Vittoria
v. Roma 368
Tel. 561.788
Lire 4500

CHIUSO ■■■ LAVORI

PROSEGUIMENTI

Ambra
v. C. Saluzzo 72
Tel. 287.197
Lire 3000

CHIUSO IN ATTESA DI VERIFICA DELLA ■■■■■■■■ PROVINCIALE ■ VIGILANZA PROSSIMA RIAPERTURA

Arco-Inc.
c. Pr. Oddone 31
Tel. 484.821
Lire 3500

CHIUSO ■■■ ■■■

Faro
v. Po 30
Tel. 832.314
Lire 3000

CHIUSO

La Perla
c. De Gasperi 86
Tel. 584.751
Lire 3500

OGGI CHIUSO

Massaua
p. Massaua 8
Tel. 793.803
Lire 3000

CHIUSO PER FERIE

Massimo
v. Montebello 8
Tel. 878.061
Lire 3000

L'ultima sfida, di John Frankenheimer, con Toshiro Mifune (Usa-■■■lori) — Giapponese esperto nelle arti marziali e con un alto senso dell'onore si scontra con i principi e le abitudini del mondo occidentale. Non vietato **Avventuroso**
20,30; 22,30 ★/●●●

ALTRE VISIONI

SELENE (corso Belgio 53, telefono 874.171): Vedi Luci Rosse

FORTINO (via Cigna 47, telefono 486.660): Chiuso ■■ ferie.

■■■■ **ODEON** (via ■■■■■ 8, telefono 749.23.62): oggi chiuso. Domani **I falchi della notte**

ZONA CENTRO

ASSOCIAZIONE ■■■■ ■■■■ (via Principe Amedeo 5/L, telefono 544.077): OGGI ■■■■

CROCETTA - S. RITA - MIRAFIORI

ADRIANO (v. Sacchi 65, telefono 587.715): **Le occasioni di Rosa**, di S. Piscicelli, con Marina Suma **Drammatico**

ZONA FRANCIA

ZETA D'ESSAI (via Cibrario 88, telefono 749.2907): Proiezione di due film iracheni organizzata dall'Ambasciata dell'Iraq in occasione della festa nazionale. Ingresso libero ore 20,30

LUCI ROSSE

■■■■■ (via Principe Tommaso 5, telefono 683.354): **Body blue** (S.P.K. hard v.o). Ap. 14,30 ult. 22,30

METROPOL (via Principe Tommaso 6, telefono 650.5470): CHIUSO PER FERIE. Riapertura 25 agosto

ORFEO (piazza Carlina, telefono 839.6701): **Seduction of Christine.** Novità Usa. 1ª visione. Ap. 15 ult. 22,30

PRINCIPE (via Principi d'Acaja 45, telefono 749.6951): **Anbetungswürdige Fräulein - Notti di fuoco per mogli in calore.** Apertura 15; ultimo 22,30

REGINA (corso Regina Margherita 123, telefono 530.885): ■■■■ **Man dal pianeta Eros.** Ap. 10; ult. 22

■■■■■ (corso Belgio ■■, telefono 874.171): **Super penetration love** (S.P.K. hard): Ap. 15; ult. 22

TORINO (via Buozzi 6, telefono 530.353): Hard Festival S.P.K.: oggi **Piacere fatale.** Ap. 14,30; ult. 22,30 (tessera a riduzione valida tutti i giorni).

ROMA BLUE (via San Donato 40, telefono 487.765): **Animatrice per coppie particolari,** Apertura ■■■ 15; ultimo 22,30. Ingresso L. ■■■

MILANO DOPPIA LUCE ROSSA (via ■■■■ 8, tel. 530.255): oggi riapertura ■■■ ■■■ **Porno Serial: Il caldo letto di una vergine.** No stop dalle 10 alla 22,30

VITTORIO ■■■■■ (piazza Vittorio Veneto 5, telefono 871.642): **Le porno schiave del vizio.** Ap. ore 15; ult. 22,30

SPEZIA (via Nizza 170, tel. 696.3617): **Blue Estasi - Il dito bagnato.** Ap. ore 16; ult. 22,30

ALEXANDRA (via Sacchi 18, tel. 511.293): **Angelina superporno.** Or. 14,06; 15,45; 17,25; 19,05; 20,45; 22,30

MAIOR (largo Giulio Cesare 105, telefono 287.974): **Play girls le porno adolescenti.** Ap. 15; ult. 22,30

CINECLUB (via Fratelli Calandra 15, ■■ 831.662): Dalle 14,30 alle 24 continuato. **Anal Perle d'amour,** novità assoluta. Ingresso riservato ai soci

TEATRI

FESTATEATRO - Teatro Gobetti: ore 14,30 il Teatro dell'Angolo presenta: «La farsa del ciabattino e della morte».
FESTATEATRO - Centro Estivo Scuola Neruda (v. Abeti, 12) ore 10 intervento di animazione della Cooperativa Anna Balena.
FESTATEATRO - Centro Estivo Scuola Baricco (corso Peschiera, 380) ore 10 intervento di animazione della Compagnia del Bagatto.
NUOVO - «**VIGNALE DANZA 83**» - V Festival Internazionale: fino al 7-8 stages, incontri, spettacoli.Inf. e iscr. tel. 0142/923.431 - 011/680.668.
NUOVO - «**CONCERTI AL SANTUARIO DI CREA**»: ogni domenica ore 18. Inf. tel. 011/680.668.

RITROVI

BELLE ARTI: ■■ 15,30-21 ballo liscio.
DU PARC ore 21 Nuccio Nicosia.

■■ ■■■■■ - Ristorante - Stupinigi (tel. 900.2581): ore 21 orch. Gasparino.
SAN GIORGIO VALENTINO - Ristorante Danze: orch. Dino Novara.

GALLERIE ■ MUSEI

GALLERIA ■■■■■ - ■■■■ ■■■■ Ciravegn■ dal■ 22 luglio.
PRISMA - Cuneo: ■■■. G. De Chirico.

ASSOCIAZIONE PIEMONTESE GALLERIE ARTE ■■■

ACCADEMIA: Mostra Estate 83.
GISEI (p. Solferino 2): protagonisti italiani del XX secolo.
TUTTAGRAFICA (p. Carlina 18): ex libris.
MUSEO DELLA MARIONETTA (via S. Teresa 5, 530.238): ore 10-12; 15-18.
MUSEO NAZIONALE DEL CINEMA (Pa■■■■ Chiablese): oggi chiuso.

FUORI CITTA'

PINEROLO
HOLLYWOOD: Delizie erotiche n. 2.
■■■■■■ Spettore.
■■■■■■■■
■■■■■ Porno ■■■■■■ ■ un super dotato.

BELLE ARTI
Tutti i giorni ■■ 15,30 e 21
BALLO LISCIO
Orch. ■■■■■■■■■■

DU PARC un giardino nel cuore di Torino
Elegante trattenimento
SHOW ■■■■■■
magnifico complesso de ■■■■
orch. ■■■■■■■■

I ■■■■ VERDI
Rignon
ore 21,30
IL RUZANTE
con il
■■■■■■■■
DELLA ROCCA

I PUNTI VERDI
Pellerina
ore 22
I PREDATORI DELL'ARCA PERDUTA
di **Steven Spielberg**
stereo-dolby schermo gigante
■ **VIDEODISCOTECA**

«La febbre del sabato ■■■■ n° 2»

Successo per Travolta

Doppio avvenimento cinematografico negli Usa: sono stati infatti proiettati in prima, nei giorni scorsi, le ultim■ opere di Woody Allen e di Sylvester Stallone. Il primo ha firmato «Zelig», salutato dai critici come un c■■■■■■■■ro; il ■■■■■■ «La ■■■bre del sabato ■■■■ n. 2» che prosegue ■■ il racconto delle imprese del ■■■■■■■ Tony Manero, finalmente approdato a Broadway con ■■ ■■■■ musical.

La critica cinematografica è stata concorde nello stroncare ■■ film e ■■ regia di Stallone ma ha dovuto ammettere ■■ che il protagonista Travolta (nella foto, restituito alla perfetta forma fisica dal suo amico e ■■■■■■■■ Stallone) dà il meglio di sé ■■■■■ nella recitazione e nei numeri ballati e che la colonna sonora dei Bee Gees è ancora una volta eccellente. Il pubblico, che va meno per il sottile, ha già decretato al film incassi trionfali.

Bastian contrario II°

cucina con Amore e Fantasia

i Nuovi Menu'
Tel.69.68.388

"Menu leggeri e digeribili secondo lo stile della "Nuova Cucina Piemontese." Bastian Contrario è primo, fra tutti i ristoranti torinesi, ad ■■■■ *il forno speciale a convezione-vapore* ■■■■■■■ *che permette di cucinare* ■■■ *pochissimi grassi.*

Lunedì 18 Luglio 1983

STAMPA SERA

QUOTIDIANO D'INFORMAZIONE - TORINO, [illegible] MARENCO 32 - TEL. (011) 65.681 - CODICE DI AVVIAM. POSTALE 10126 - SPEDIZIONE IN ABBON. POSTALE [illegible] 1/70) - LIRE 500 (ARRETRATI IL DOPPIO)

18 LUGLIO - ANNO 115 - NUMERO 192

Fresco, "selvaggio", fruttato,
Sauvignon Crémant
SELEZIONE CINZANO GRANDI VINI

FARSETTI TREVISIN E' L'ORA DELLA VERITA'?

● A PAGINA 18

Responsabili di rapine, avrebbero aiutato i latitanti e finanziato compagni arrestati

TERRORISMO SONO 17 IN CARCERE

Torino — Smascherata dai carabinieri la nuova organizzazione dei «Nuclei comunisti rivoluzionari», agivano anche in Lombardia

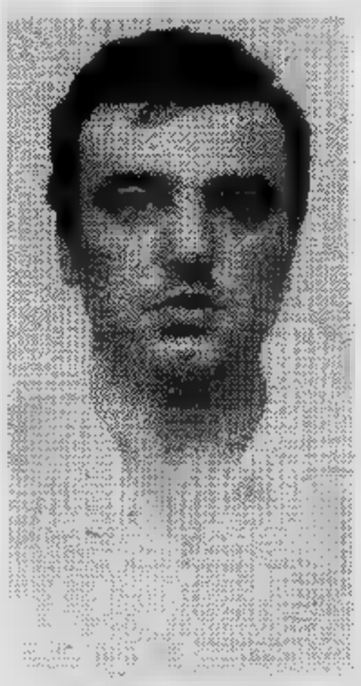

MASSIMO [illegible]

MARIO GRAVERO

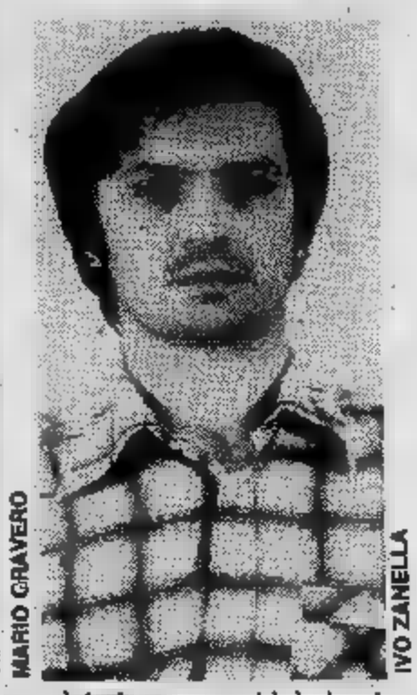

IVO ZANELLA

● TORINO — Cinque mandati e dodici ordini [illegible] il bilancio [illegible] offensiva [illegible] magistratura e carabinieri sul fronte della [illegible] al terrorismo. ● PAGINA 5

Un messaggio dei rapitori Hanno registrato le grida d'aiuto di Emanuela

● ROMA — A [illegible] giorni dallo scadere [illegible] dell'ultimatum [illegible] presunti rapitori («Rilasciate All'Agca [illegible] la uccideremo»), due [illegible] di [illegible] nelle indagini [illegible] scomparsa di Emanuela Orlandi, [illegible] figlia quindicenne [illegible] capo-usciere in Vaticano.

Il primo: [illegible] telefonata giunta [illegible] tardo pomeriggio a un quotidiano [illegible] Roma. In questo messaggio, la voce di un [illegible] non giovane che [illegible] esprime correttamente in italiano ribadisce i termini dell'ultimatum e le minacce [illegible] morte. La telefonata, registrata [illegible] immediatamente «girata» [illegible] carabinieri [illegible] Roma, [illegible] gli inquirenti perplessi: [illegible] tratta — sostengono dopo [illegible] vagliato il messaggio — dell'opera di [illegible] mitomane.

Ma a tarda [illegible], ecco [illegible] fatto nuovo [illegible] induce a riconsiderare anche il messaggio pomeridiano. Giunge all'agenzia Ansa una telefonata: «Troverete sulla scala che va da via della Dataria a piazza del Quirinale un nastro avvolto [illegible] un manifesto. Contiene la [illegible] [illegible] Emanuela».

Il cronista [illegible] reca nel luogo indicato [illegible] effettivamente trova [illegible] **nastro registrato.** Contiene, nella prima parte, la voce di al[illegible] donne, invocazioni [illegible] aiuto, urla di dolore.

E' autentica [illegible] registrazione? Ci [illegible] forti probabilità che lo sia. Uno [illegible] di Emanuela, infatti, ha riconosciuto nel nastro [illegible] voce della ragazza.

● A pag. 2- 3

Una serie di «oggetti volanti non identificati» popolano gli orizzonti [illegible] est a ovest

E con le vacanze arrivano gli Ufo

In Unione Sovietica ne parla la «Pravda»

● MOSCA — Il fatto più clamoroso, come sottolinea il corrispondente [illegible] «l'Unità» [illegible] Mosca, [illegible] [illegible] l'avvistamento degli Ufo in un villaggio a 500 chilometri a Sud-Ovest [illegible] Mosca, quanto che la [illegible]a, [illegible] giornale prudente [illegible] [illegible] [illegible] frivolezze, [illegible] dato [illegible] rilievo [illegible] notizia, [illegible] ricchez[illegible] di particolari riferendo, [illegible] ombra [illegible] dubbio, [illegible] [illegible] trattato [illegible] [illegible] «inviato [illegible] cosmo».

L'oggetto volante è stato segnalato tre giorni [illegible] nei pressi [illegible] città [illegible] Briansk, grosso [illegible] industriale. Il corrispondente dell'organo [illegible] [illegible] Pcus riferisce [illegible] in piena [illegible] gli abitanti [illegible] villaggio [illegible] Rzhaniz hanno sentito colpi sordi [illegible] tuoni lontani. Poi i colpi si [illegible] trasformati in un rombo assordante. Quando [illegible] abitanti sono scesi nelle [illegible] hanno visto una [illegible] luminosa con intorno una luce brillante gialla [illegible] e rossa. Dopo qualche [illegible] l'«oggetto» [illegible] sparito così come [illegible] venuto.

Un «punto luminoso» nella foresta di Avon

[illegible] — Meno clamoroso e [illegible] tanto ravvicinato, l'avvistamento avvenuto per due sere [illegible] cielo [illegible] della cittadina di Avon, [illegible] [illegible] di Fointanbleau, a [illegible] chilometri da Parigi, nel dipartimento [illegible] [illegible] Marne. La prima segnalazione [illegible] [illegible] venerdì [illegible], [illegible] ora dopo l'apparizione degli Ufo in Russia. La gendarmeria di Avon [illegible] stata avvertita che per [illegible] c'e[illegible] un [illegible] luminoso, che [illegible] spostava lentamente.

I poliziotti hanno potuto così [illegible] che l'oggetto si spostava [illegible] cielo molto lentamente. Lo hanno guardato in [illegible] per un'ora e alla [illegible] gli esperti hanno spiegato [illegible] [illegible] [illegible] di [illegible] pallone sonda [illegible] rifletteva, ad [illegible] quota, [illegible] luce solare. Sennonché [illegible] sera dopo, sabato, il [illegible] [illegible] è ripetuto identico.

L'ipotesi [illegible] pallone sonda è [illegible] e nessuna spiegazione convincente [illegible] [illegible] data da chicchessia. La traiettoria in cielo [illegible] [illegible] parallela [illegible] quella [illegible] la sera prima.

Dal cielo di Teheran è persino atterrato

● TEHERAN — L'«Ufo islamico» [illegible] [illegible] più condiscendente con gli [illegible] [illegible] [illegible] [illegible] Un responsabile [illegible] servizi a [illegible] dell'aeroporto di Teheran, secondo quanto riferisce il quotidiano Kayhan, [illegible] raccontato che [illegible] viaggiava in auto [illegible] un [illegible] desertico, uno strano oggetto «che emanava una luce rossastra di [illegible] genere mai [illegible] prima» ha sorvolato [illegible] [illegible] auto posandosi [illegible] terra.

Il fenomeno [illegible] [illegible] confermato anche da altri automobilisti e [illegible] passeggeri di un autobus [illegible] linea. Nessuno ha [illegible] [illegible] [illegible] macchina volante [illegible] dopo qualche minuto [illegible] [illegible] verticalmente allontanandosi [illegible] velocità vertiginosa».

I controllori [illegible] traffico [illegible] dell'aeroporto [illegible] Teheran, avvertiti degli [illegible] fenomeni, non hanno però captato nessun segnale [illegible] gli strumenti. [illegible] [illegible] parecchi radio sono [illegible] [illegible] messaggeri dello spazio.

STAMPA SERA

CONCORSO
Panino è bello!

La migliore panineria è

.....

indirizzo .....

.....

Nome .....

Cognome .....

Indirizzo .....

Città .....prov.....CAP .....

Aut. min. n. 4/244130

Heinz
57 varietà di salse

CINZANO

REGOLAMENTO

1. L'Editrice La Stampa indice, fra tutti i lettori del suo quotidiano Stampa Sera un concorso a premi denominato «Panino è bello!».
2. I partecipanti dovranno [illegible] sull'apposito tagliando, [illegible] pubblicato [illegible] GIOVEDI' 9 [illegible] a GIOVEDI' 28 LUGLIO, [illegible] domenica, su «Stampa Sera» (edizione tabloid) il nome della [illegible] che, a loro giudizio, [illegible] i migliori panini.
3. Fra tutti i tagliandi pervenuti [illegible] lunedì 1° agosto, [illegible] estratti a sorte complessivamente 15 premi:
   — dal 1° al 5°: n° [illegible] weekend per [illegible] persone, comprendenti 3 pasti e un pernottamento presso la Locanda dell'Angelo di Paracucchi a Sarzana (La Spezia), da effettuarsi il 17 e 18 settembre 1983,
   — dal 6° al 15°: n° [illegible] confezioni comprendenti ciascuna alcune salse Heinz [illegible] portasalse e 6 bottiglie di Sauvignon Crémant Cinzano.
4. L'Editrice La Stampa S.p.A. [illegible] rinunciare alla [illegible] della ritenuta di imposta nei confronti dei vincitori.
5. I vincitori [illegible] informati tramite pubblicazione su «Stampa Sera» [illegible] comunicazione al proprio domicilio.
6. Sono esclusi dal concorso i tagliandi ricavati [illegible] copie omaggio [illegible] i fac-simile, così [illegible] si intendono esclusi dalla partecipazione i dipendenti dell'Editrice La Stampa ed i loro familiari.

Compilare, ritagliare e spedire a: STAMPA SERA - Promozione e sviluppo, via Marenco [illegible] - 10126 Torino oppure imbucare nelle apposite [illegible] collocate presso il nostro Salone di Galleria San Federico [illegible] o presso tutti i bar e paninerie indicati nell'elenco che verrà pubblicato settimanalmente.

AVVISO: *I bar e le paninerie che faranno pervenire a Stampa Sera - Promozione e sviluppo - via Marenco 32 - Torino o per posta o tramite consegna diretta, tagliandi [illegible] concorso che [illegible] [illegible] vengono imbucati nelle urne, potranno partecipare alle classifiche provvisorie che [illegible] pubblicate periodicamente su Stampa Sera.*

Centro autorizzato per l'assistenza tecnica e vendita [illegible] originali
Copotec srl
AEG-TELEFUNKEN
TORINO
C. Racconigi 139
386116 - 386362
[illegible] TUTTO AGOSTO

I grandi spumanti italiani

Sauvignon Crémant
Pinot Rosato Crémant

Due proposte nuove della Selezione Cinzano Grandi Vini: il Sauvignon Crémant, dal gusto fiorito e selvaggio, e il Pinot Rosato Crémant, delicato e profumato, [illegible] sole uve Pinot Nero.
Ottenuti con l'applicazione rigorosa di [illegible] tecnica - Crémant - che sviluppa [illegible] perlage perfetto [illegible] spuma lieve [illegible] contenuta.
Originali aperitivi, deliziosi compagni di tanti piatti, ideali anche per dare un gusto particolare al vostro spuntino.
Rari, esclusivi, allegri, giovani, spumanti.

SELEZIONE CINZANO GRANDI VINI

Scade fra due giorni l'ultimatum dei presunti rapitori

Che fine ha fatto

ROMA — Un nastro con una voce di donna è stato fatto trovare a un cronista dell'Ansa sulla scalinata di Via della Dataria, dopo una telefonata di un [illegible] che ha affermato di essere uno dei rapitori [illegible] Emanuela Orlandi. La [illegible] giovanile, l'italiano perfetto.

Che [illegible] contiene [illegible] nastro?

Su una [illegible] facciate sono incisi lamenti prolungati [illegible] [illegible] donna con voce giovanile, [illegible] [illegible] sottoposta a maltrattamenti. Sull'altra facciata è contenuto [illegible] messaggio pronunciato con [illegible] artefatta, con accento straniero [illegible] difficile interpretazione.

La telefonata è [illegible] numero diretto [illegible] cronaca poco dopo le 22,30. L'anonimo [illegible] detto: «*Un nastro avvolto in un manifesto lungo la scala che da [illegible] della Dataria a Piazza del Quirinale, vicino [illegible] muro del palazzo, è stato lasciato per voi. Il nastro che indicammo* alla signora [illegible] *Biasi* (ndr, uno [illegible] nosciuto telefonò giovedì scorso a casa [illegible] [illegible] un'amica di Emanuela informandola che un nastro era [illegible] lasciato in [illegible] San Pietro) *era stato preso presumibilmente [illegible] funzionari del Vaticano. Quella [illegible] stasera [illegible] [illegible] risposta ai periti [illegible] hanno esaminato il primo nastro*».

La registrazione dei lamenti dura pochi minuti, intervallati [illegible] brevi pause, come [illegible] se fossero stati incisi in diversi momenti. C'è un rumore di sottofondo costante [illegible] intenso che lascia filtrare, [illegible] un certo punto, un rumore simile [illegible] quello di una motocicletta che passa poco di[illegible]

Ben più lunga la registrazione del messaggio fatta pervenire all'Ansa [illegible] presunti rapitori, che copre quasi l'intera facciata della cassetta «C-60». In sostanza i rapitori ripropongono nuovamente [illegible] richiesta della scarcerazione di Agca, indipendentemente dalla sua dichiarazione pubblica. [illegible] sostengono, infatti, che il turco potrebbe avere adottata que[illegible] linea per evitare che l'eventuale fallimento [illegible] trattative vanifichi la sua speranza di ottenere l'eventuale contropartita promessagli per le [illegible] rivelazioni.

Per quanto riguarda le trattative, gli autori del messaggio indicano come unico possibile intermediario il segretario [illegible] Stato vaticano, cardinale Casaroli, e sollecitano l'apertura di quella «il[illegible] diretta» chiesta nel precedente messaggio. Solo [illegible] momento dell'apertura di concrete trattative i terroristi — è ancora detto nel [illegible] saggio inciso — daranno una prova fotografica che Emanuela Orlandi [illegible] viva.

Il linguaggio [illegible] simile [illegible] quello [illegible] primo messaggio: si parla [illegible] qui [illegible] «*cittadina Emanuela Orlandi e del capo di Stato Giovanni Paolo II*». Al Papa nella parte finale del documento si chiede d'intercedere presso il capo dello Stato [illegible] «*per un atto inquadrabile nell'esclusivo aspetto della considerazione umanitaria*».

Anche [illegible] messaggio [illegible] presunti rapitori è offuscato [illegible] un insistente brusio [illegible] sottofondo. L'impressione riportata da chi l'ha ascoltato [illegible] che il [illegible] sia stato letto da uno straniero poco padrone [illegible] lingua italiana, [illegible] età certamente matura, che tossisce frequentemente, affati[illegible] forse dalla lettura [illegible] dagli sforzi per alterare [illegible] voce. Si sente frequentemente [illegible] fruscio di fogli girati [illegible] di tan[illegible]

ALI' AGCA

io in tanto qualche altra voce di sottofondo. Contrasta con le difficoltà di pronuncia in italiano, la disinvolta velocità con cui viene pronunciato il nome di Agca.

Gli autori del testo, che come [illegible] è detto [illegible] difficilmente interpretabile, affermano che [illegible] primo nastro lasciato in Piazza San Pietro (e che non [illegible] stato ritrovato) [illegible] allegata una fotocopia con indicazioni «sui trascorsi [illegible] ragazza». Le informazioni fornite per dimostrare che Emanue[illegible] [illegible] all'epoca certamente in vita sono queste: il [illegible] che essa «*ha vissuto un anno della sua vita [illegible] territorio italiano*» [illegible] [illegible] *sorella maggiore, che è nata...* (il nome della località [illegible] [illegible] ben distinguibile) *ha portato per un lungo periodo occhiali da vista, che ora non porta più*» [illegible] che «*il sacerdote che [illegible] celebrato il matrimonio del 10 settembre [illegible] un conoscente di famiglia*».

Nel testo si precisa poi che «*questo ultimo tentativo d'informazione interrompe ogni rapporto diretto che non rientri nell'ambito della consegna del detenuto Ali Mohamed Agca*».

Nell'ipotesi [illegible] [illegible] «bilancio interamente nullo» aggiungono i presunti rapitori «*ci troviamo [illegible] mutare [illegible] [illegible] derazione [illegible] giovane vita [illegible] cittadina Emanuela Orlandi, prevedendo* — prosegue il messaggio — *uno sta[illegible] privo degli elementari diritti di sopravvivenza*» (il testo, intervallato [illegible] frequenti fruscii [illegible] pagine girate è in questo punto di difficile interpretazione).

«*Deliberiamo inoltre* — prosegue il messaggio — *di adoperare la vostra ansia di verità promettendo un riscontro valido della vita della cittadina Orlandi Emanuela in contraccambio del primo effettivo apporto in direzione della consegna [illegible] detenuto Agca*». La ragazza infine — aggiunge ancora il messaggio — «*potrà essere ricondotta al suo stato legittimo in contropartita della consegna del detenuto Ali Agca*».

«*Auspichiamo ulteriormente* — prosegue [illegible] messaggio — *risposte ufficiali della segreteria di Stato vaticana per la predisposizione della linea diretta richiesta. Tratteremo esclusivamente col cardinale Casaroli l'iter tecnico per l'uscita territoriale di Ali Agca*».

Si afferma poi, in sostanza nel messaggio, che Agca avrebbe scelto [illegible] linea che ha adottato in attesa [illegible] ulteriori sviluppi, [illegible] che «*si può ipotizzare [illegible] suo accordo nell'attendere l'esito dell'operazione, per non venire meno, nel frattempo del fallimento dell'operazione [illegible] possesso [illegible] contropartite future derivanti dalle [illegible] dichiarazioni*».

[illegible] messaggio conclude con l'appello [illegible] «*Capo dello [illegible] italiano [illegible] interessamento [illegible] cui natura si ponga esclusivamente sotto l'aspetto della considerazione umanitaria [illegible] che permetta [illegible] restituzione immediata della cittadina Orlandi Emanuela [illegible] vita civile*».

La voce [illegible] donna registrata sul nastro appartiene ad Emanuela Orlandi: l'ha [illegible] questa mattina lo zio materno, Mario Meneguzzi, che ha avuto questa convinzione ascoltando in particolare la frase: «*Per favore mi lasci dormire*».

Secondo Mario Meneguzzi, infatti, «*queste sono state le uniche parole chiare che ho potuto ascoltare questa notte, quando sono stato chiamato in questura dal funzionari del Squadra mobile dopo il ritrovamento del nastro. Non ho dubbi in proposito: è proprio la [illegible] di Emanuela*».

Nessuna certezza, invece, per quanto riguarda alcuni lamenti [illegible] implorazioni che potrebbero essere della giovane, [illegible] fruscii [illegible] interferen[illegible] [illegible] hanno permesso allo zio di esprimersi con uguale fermezza. Le parole: «*Mi sento male, mio Dio mi fa male*», intervallate da urla [illegible] richie[illegible] d'aiuto sono [illegible] dette — questa [illegible] spiegazione di Mario Meneguzzi — [illegible] tonalità troppo [illegible] per essere chiaramente recepite.

«*Queste ultime implorazioni* — ha poi affermato [illegible] zio [illegible] Emanuela — *potrebbero [illegible] [illegible] inserite ad [illegible] per intimorire noi parenti [illegible] per indurre persone esterne al nostro nucleo familiare [illegible] sottostare alle richieste dei rapitori*». Per quanto riguarda, infine, alcune notizie sui trascorsi della ragazza, che secondo i rapitori dovrebbe[illegible] essere considerate «prove», Mario Meneguzzi ha puntualizzato che «*queste sono, se mai, il contrario delle prove perché tali notizie sono state già dette da un anonimo interlocutore nel corso [illegible] prima [illegible] ricevuta [illegible] noi alcune settimane fa*».

Di un mitomane la telefonata al quotidiano [illegible] romano

ROMA — E' attendibile la telefonata giunta [illegible] [illegible] ad un quotidiano romano, tre giorni prima della scadenza dell'ultimatum imposto [illegible] presunti quanto misteriosi rapitori? L'annuncio diceva che se il giorno 20 [illegible] sarà stato liberato Alì Agca, Emanuela Orlandi sarà uccisa. [illegible] lo sconosciuto, che parlava in buon italiano e che, [illegible] giudicare [illegible] voce, sembrava persona di età matura, ha aggiunto che pretendeva la divulgazione in tv [illegible] [illegible] saggio. Poi ha abbassato il telefono, senza [illegible] altro.

Ma la polizia, dopo aver confrontato [illegible] messaggio [illegible] la descrizione della voce con altre telefonate giunte nei giorni scorsi, [illegible] [illegible] che, con ogni probabilità, [illegible] tratta [illegible] un mitomane.

A parte l'improbabile telefonata, l'unica voce che si era [illegible] [illegible] stata quella [illegible] Papa, che [illegible] la terza do[illegible] consecutiva [illegible] rivol[illegible] ieri un appello per la sal[illegible] [illegible] quindicenne figlia di capousciere [illegible] Vati[illegible] Giovanni Paolo II ha invitato i seimila [illegible] che [illegible] mezzogiorno assiepavano il cortile interno [illegible] villa pontificia [illegible] Castel Gandolfo [illegible] [illegible] per Emanuela, sulla cui sorte «*il passare dei giorni non ha recato, purtroppo, alcuna schiarita*».

La pista della tratta delle bianche, l'ultima [illegible] essere stata battuta, [illegible] è dimostrata inconsistente. I carabinieri hanno interrogato alcuni giovani [illegible] rassomigliano [illegible] due volti degli identikit che, secondo alcune testimonianze, erano [illegible] visti affiggere manifesti con offerte di lavo[illegible] per giovani aspiranti attrici, [illegible] poi pedinare Emanuela, nei giorni precedenti [illegible] [illegible] scomparsa.

L'ipotesi che Emanuela sia stata attirata e poi rapita per conto di una gang specializ[illegible] [illegible] nella vendita [illegible] minorenni ad oscuri e anonimi emiri arabi [illegible] preso corpo proprio [illegible] quelle testimonianze. Ma in questura nessuno vi [illegible] [illegible] fatto affidamento. «*Almeno nel nostro Paese* — dicono — *non vi [illegible] alcuna traccia di un simile commercio. E poi, il mondo ormai è piccolo, e anche nei paesi arabi [illegible] sarebbe facile tener [illegible] scoste in eterno donne rapite in Europa*».

[illegible] [illegible] dubbio inizia a farsi strada. Che anche Emanuela sia andata [illegible] ingrossare il vasto esercito degli [illegible] parai, che spariscono senza più lasciare traccia.

g. p.

che chiedono, in cambio della sua vita, la liberazione di Alì Agca, l'attentatore del Papa

Emanuela?

Cerchiamo di ricostruire a pezzo a pezzo, come le tes[redacted] di un mosaico questa incredibile *Emanuela story*, un «giallo» [redacted] sul quale, [redacted] momento, non [redacted] possibile di[redacted] una parola definitiva:

Giorno [redacted] giorno un giallo senza soluzione

● 22 giugno — Nel momeriggio, Emanuela Orlandi esce di [redacted] per recarsi alla scuola di musica «Ludovico [redacted] Victoria» in piazza Sant'Appollinare, a breve distanza [redacted] palazzo del Senato. Era il [redacted] ultimo giorno di lezioni prima degli [redacted]

● [redacted] giugno — Emanue[redacted] arriva a scuola alle 16,20, conferma suor Maria Dolores Salsano, direttrice della scuola.

● 22 giugno — Emanuela parla [redacted] un'amica, Raffaella. Le dice che, prima di entrare a scuola, [redacted] avvicinata da un individuo che le [redacted] proposto un la[redacted]. Si trattava di distribuire volantini di [redacted] ditta di cosmetici [redacted] corso [redacted] una sfilata [redacted] moda delle sorelle Fontana [redacted] Palazzo Barberini.

Due giorni di lavoro e un compenso di 375 [redacted] lire. Emanuela ne è attratta ma pensa che i genitori difficilmente [redacted] daranno il consen[redacted] D'altra parte doveva dare [redacted] risposta all'uomo che doveva incontrare di nuovo.

● [redacted] giugno — Alle 18,45 Emanuela lascia la scuola [redacted] un gruppo di amiche.

● [redacted] giugno — Alle 19 Emanuela telefona alla sorella Natalina domandandole [redacted] consiglio circa un'offerta [redacted] lavoro che [redacted] ricevuto da un individuo nei pressi [redacted] scuola.

● 22 giugno — Alle 22 [redacted] Dolores riceve una telefonata [redacted] genitori [redacted] Emanuela. Sono impensieriti perché la ragazza [redacted] è ancora rientrata a casa. *«Ho [redacted] loro* — risponde la religiosa — *che [redacted] tradizione [redacted] allieve festeggiare l'ultimo giorno di scuola. Forse erano andata [redacted] mangiarsi [redacted] pizza senza avvedersi che le ore passavano».*

● [redacted] giugno — Alle 3 del mattino altra telefonata a [redacted] Dolores dei genitori: *«Emanuela non [redacted] rincasata».* Temono [redacted] accaduto qualcosa e, a questo punto, anche [redacted] al peggio. Il padre conferma alla religiosa che alle 19 Emanuela aveva telefonato alla sorella per consigliarsi circa un lavoro pubblicitario che le era stato proposto e [redacted] cui non si [redacted] decidere.

● 23 giugno — Nella mattinata un vigile urbano di [redacted] in [redacted] Rinascimento, [redacted] poca distanza dalla scuola di musica, afferma di aver visto Emanuela, che conosce di vista, mentre parlava [redacted] un individuo sceso [redacted] BMW nera [redacted] vecchio tipo. Intorno alle 19 — secondo il vigile — Emanuela si era di nuovo incontrata con l'uomo, ma egli ritiene che si trattasse di un amico o di un parente e non diede troppa importanza al fatto.

● 25 giugno — Dopo un'angosciosa [redacted] interminabile attesa, [redacted] famiglia Orlandi decide di far stampare manifesti affissi per [redacted] Roma (che si confondono però con quelli della campagna elettorale) per annunciare che «Emanuela Orlandi» è scom[redacted] e si forniscono i suoi dati essenziali.

Nel manifesto è riportata [redacted] foto che [redacted] ritrae sorridente e vi è il [redacted] telefonico di casa Orlandi (698.4982) [redacted] quale chiunque può telefonare per fornire indicazioni utili [redacted] rintracciare la ragazza.

● 26 giugno — Arrivano le prime telefonate. Qualcu[redacted] ritiene di [redacted] visto Emanuela [redacted] punti più disparati [redacted] città, altri sono mitomani, «sciacalli», gente che confonde solo le già difficili ricerche.

Viene informata [redacted] polizia che inizia le indagini non nascondendosi affatto le difficoltà [redacted] ritrovare [redacted] ragazza. Orlandi padre è dipendente [redacted] Vaticano, lavora come capo-usciere anziano. Giovanni Paolo II viene messo [redacted] conoscenza del fatto e [redacted] mostra particolarmente colpito. La ragazza, [redacted] i genitori, [redacted] cittadina vaticana, [redacted] dello Stato italiano.

● 27 giugno — Una tele[redacted] «strana» fa scattare la polizia che setaccia senza alcun risultato [redacted] palazzo [redacted] cinquanta appartamenti in un quartiere popolare della città.

● 3 luglio — E' domenica. All'ora dell'*Angelus* si apre la finestra dello studio [redacted] Pontefice. Il Papa parla di Emanuela e subito [redacted] silenzio e commozione. Il Papa espri[redacted] la sua solidarietà alla famiglia della ragazza e dice di [redacted] perso la speranza *«nel senso [redacted] umanità di chi ha [redacted] responsabilità [redacted] questo [redacted]* E' impossibile [redacted] il Papa, in precedenza, abbia avuto notizie che non può rivelare per non compromettere la vita della ragazza.

IL PADRE DI EMANUELA ERCOLE ORLANDI

- Dopo giorni di angoscia i rapitori della giovane si fanno vivi per la prima volta il [redacted] luglio con una telefonata in cui fanno sentire la voce registrata della giovane
- Ventiquattro [redacted] più tardi la richiesta di liberare Alì Agca
- Ma l'attentatore del Papa rifiuta lo scambio: ignora chi siano questi banditi e continua ad accusare Antonov di complicità nell'attentato

[redacted] FATTO [redacted] EMANUELA

Tratta delle bianche Un'ipotesi lontana

Emanuela finita in [redacted] «trafficanti» di donne? La ra[redacted] coinvolte nel giro della «tratta delle bianche»? E' una ipotesi abbastanza irreale che tuttavia [redacted] circolata, anche con insistenza, in questi giorni di attesa, di dubbio.

Ma esiste [redacted] «tratta delle bianche»? Quante sono le don[redacted] che scompaiono ogni anno in Italia?

Nei primi quattro mesi del [redacted] ci [redacted] state 2787 de[redacted] di scomparsi di cui 1151 relative a minorenni; 265 [redacted] Roma, di queste [redacted] i minorenni.

Metà sono maschi, e circa 1390 [redacted] donne scomparse; di queste, minorenni sono circa [redacted].

Un dato, [redacted] questi, allarmante: circa [redacted] metà delle persone scomparse non fa ritorno a [redacted]

Tutto questo non autorizza a parlare di «tratta delle bianche» in Italia. In altri Paesi la «tratta» esiste [redacted] In Germania, tre anni fa, un libanese e un francese risultarono al centro di un traffico del genere.

Giovani bionde svedesi e tedesche, la massima segretezza [redacted] assicurata, [redacted] l'incarico di tenere compagnia a ricchi arabi che passavano con loro intere settima[redacted] all'ultimo piano dell'hotel Phoenicia di Beirut dove riu[redacted] a sfuggire al comandamento islamico di non toccare liquori.

In [redacted] fu una ballerina, trovatasi a mal partito in Medio Oriente [redacted] costretta [redacted] entrare in un harem, a denunciare l'esistenza di [redacted] organizzazione del genere.

Le Nazioni Unite hanno [redacted] ufficio speciale [redacted] Ginevra per combattere [redacted] schiavitù [redacted] considerano «schiave» le donne cadute in queste reti.

Ma grossi passi avanti per impedire questa piaga non sono stati fatti.

Da noi il «traffico» ha sempre avuto proporzioni limitate, in Francia invece soltanto nei primi dieci anni del dopoguerra le vittime furono addirittura 123 mila.

«La ragazza è in [redacted] nostra» ma [redacted] prove [redacted] convincono

● 5 luglio — Un martedì. I rapitori [redacted] Emanuela (ché ormai è ovvio si tratta [redacted] un sequestro) sembrano uscire allo scoperto e si pongono direttamente in contatto con la Segreteria di Stato del Vaticano fornendo una «comunicazione» che dev'essere vagliata ed attentamente esaminata.

Il portavoce vaticano, padre Romeo Panciroli, non avrà difficoltà [redacted] confermare poi che [redacted] «comunicazione» è effettivamente arrivata. Smentisce però energicamente che altri comunicati siano pervenuti [redacted] Santa Sede prima dell'appello lan[redacted] da Giovanni Paolo II durante l'*Angelus*. Smentisce pure di aver ricevuto, lui o al[redacted] in Vaticano, lettere, nastri incisi o documenti [redacted] qualsia[redacted] genere che si riferiscono [redacted] Emanuela.

● [redacted] luglio — I rapitori [redacted] Emanuela si mettono [redacted] comunicazione telefonica con [redacted] famiglia Orlandi. Fanno ascoltare [redacted] voce di Emanuela, evidentemente registrata (chissà quando) che ripete due o tre volte: *«Mi chiamo Emanuela Orlandi [redacted] frequento il secondo liceo scientifico. [redacted] Convitto nazionale...».* E' una registrazione che [redacted] convince. Evidentemente ai genitori Emanuela avrebbe detto qualche cosa di più, se non altro per rassicurarli cir[redacted] le sue condizioni di salute.

● 6 luglio — Mercoledì. I rapitori telefonano all'agenzia giornalistica **Ansa**: *«Abbiamo Emanuela Orlandi, la libereremo quando sarà scarcerato Alì Agca. Andate in piazza del Parlamento [redacted] troverete la prova che la ragazza è nelle nostre mani».*

Il redattore che ha ricevuto la telefonata [redacted] nel posto indicato [redacted] in un cestino per i rifiuti trova la fotocopia della tessera di iscrizione di Emanuela alla scuola di musica con la foto [redacted] ragazza, [redacted] ricevuta di un versamento di cinquemila lire per [redacted] tassa di [redacted] e poche righe scritte da Emanuela (chissà quando): *«Con tanto affetto, la vostra Emanuela»*, parole che potrebbero [redacted] state prese di peso da qualsiasi cartolina o [redacted] finale di una lettera.

La grafia [redacted] sicura, [redacted] tratto rivela emozione o eccitazione [redacted] persona che si trova [redacted] pericolo. Ercole Orlandi viene convocato [redacted] Questura. Riconosce la foto della [redacted] ragazza e gli altri documenti fotocopiati che però non provano nulla. Il padre vuole una prova certa che Emanuela [redacted] viva, ad esempio un foto nitida in cui la ragazza tenga bene in vista un giornale [redacted] la data.

● 7 luglio — La stampa mondiale, pur esprimendo dubbi, parla di complotto internazionale: si propone dunque al Vaticano uno scambio: Emanuela contro la libertà [redacted] Alì Agca, l'attentatore che colpì gravemente il Pontefice in piazza [redacted] Pietro [redacted] pomeriggio del 13 maggio 1981. Forse gli estremisti turchi «Lupi grigi» hanno adottato questa via pur [redacted] riavere Agca. Ma costui è stato processato [redacted] condannato in Italia, da magistrati italiani ed [redacted] rinchiuso in un carcere italiano. Emanuela è cittadina del Vaticano. Un caso giuridico complesso, [redacted] scambio improponibile e inaccettabile.

● 8 luglio — I rapitori telefonano a Laura, un'amica [redacted] Emanuela, confermando che esigono la liberazione del terrorista turco Agca. Fissano, [redacted] ultimatum, il 20 luglio. Alì Agca viene interrogato e finge di [redacted] dalle nuvole: non conosce, dice, i sequestratori della ragazza, non sa chi possano essere. [redacted] pentito di aver sparato al Papa e accusa ancora Antonov di complicità nell'attentato che fu preparato — afferma — dal Kgb sovietico, allora alle dipendenze di Andropov, ora *leader* del Cremlino. Nelle carceri italiane si trova bene, rifiuta lo scambio e la libertà.

● [redacted] luglio — Alì Agca ha paura di [redacted] liberato [redacted] consegnato a qualcuno? Te[redacted] per [redacted] sua vita? Oppure, parlando [redacted] ha fatto, ha trasmesso in codice un messaggio segreto [redacted] suoi amici, tra i quali forse vi sono i sequestratori della ragazza? Tutte le congetture sono possibili.

● 10 luglio — All'*Angelus* il Papa parla ancora di Emanuela e poco prima [redacted] recarsi [redacted] Castelgandolfo. Dice: *«Per parte [redacted] posso assicu[redacted] che si sta facendo quanto [redacted] umanamente possibile per contribuire [redacted] felice soluzione [redacted] dolorosa vicenda».* Dopodiché cala il silenzio e anche la famiglia Orlan[redacted] evita di rilasciare dichiarazioni.

● 11 luglio — [redacted] prospetta l'eventualità che [redacted] vi sia alcun complotto internazionale, che Agca sia una falsa pista e che si tratti di delinquenti comuni che [redacted] di estorcere denaro alla Santa Sede.

● 15 luglio — [redacted] parla [redacted] Emanuela finita in [redacted] a trafficanti [redacted] donne, ossia «tratta delle bianche», [redacted] delle tante ipotesi mentre l'enigma è più impenetrabile che mai. Molti si domandano [redacted] Emanuela sia ancora viva.

Morta in auto [redacted] Casablanca Tra sette giorni l'addio

Alma Ghivarello, 29 anni, era in Marocco per una visita alle città imperiali L'accompagnavano due amici - L'incidente stradale alla periferia della città

Prima tragedia sullo sfondo delle [redacted] Una professoressa dell'istituto San Massimo per due settimane in Marocco, [redacted] morta in un incidente stradale. Soltanto tra sette giorni potrà ricevere l'ultimo addio degli amici [redacted] Torino. Alma Ghivarello, [redacted] anni, abitante con i genitori, pensionati, [redacted] palazzina di strada Chieri 52 era figlia unica.

S'era laureata in economia [redacted] commercio, stava per aprire uno [redacted] da commercialista [redacted] nel frattempo insegnava ragioneria [redacted] tecnica all'istituto San Massimo. Da tempo ave[redacted] programmato la visita alle città imperiali del Marocco. Ma voleva compiere il viaggio con l'amica Margherita Porino, 27 anni, corso Casale 229, impiegata presso il Parlamento Europeo.

Gli esami di fine anno e gli impegni di lavoro avevano ob-

[redacted]

bligato Alma a ridurre [redacted] settimane [redacted] numero dei giorni [redacted] trascorrere [redacted] Marocco. Con loro c'era il dottor Giorgio Valentin, [redacted] anni, via Car[redacted] che il [redacted] agosto deve rientrare in [redacted] sostituire il padre nella conduzione di [redacted] studio veterinario.

Da [redacted] i tre giovani hanno raggiunto Casablanca. Aveva acquistato da Luca Marchetti dell'agenzia Eureka [redacted] viaggio organizzato [redacted] «Visitare il mondo». [redacted] Casablanca, ritirata una «127» prenotata dall'organizzazione hanno incominciato il viaggio.

[redacted] alla periferia della città [redacted] furgone è finito frontalmente contro la loro utilitaria. Alma Ghivarello [redacted] morta sul colpo. I suoi due amici sono stati feriti, la ragazza lievemente, il veterinario in modo molto grave e sono ora nell'ospedale [redacted] Casablanca.

• Incidente mortale stamane alle prime luci dell'alba [redacted] statale 31 bis nell'abitato della frazione Castelrosso di Chivasso. Giuseppe Cottino, 52 anni, [redacted] Crispi 5, Verolen[redacted] [redacted] stato investito [redacted] spalle, alla [redacted] della sede stradale, da un'autovettura il cui conducente è poi fuggito. Il [redacted] alle 5,30, mentre [redacted] vittima stava andando al lavoro, col [redacted] motorino, [redacted] la «Lancia» di Chivasso.

Nei pressi [redacted] sinistro, i mi[redacted] rintracciato [redacted] targhetta in plastica con [redacted] scritta «Fiat» che molto pro[redacted] appartiene ad [redacted] «Ritmo». Verso le [redacted] al centralino [redacted] polizia stra[redacted] di Chivasso [redacted] giunta una segnalazione che in via S. Carlo, nelle vicinanze della stazione ferroviaria, c'era una Fiat «Ritmo 65 CL» targata TO [redacted] che ostruiva il passaggio.

La «Ritmo» risulta appartenere a Salvatore Facente, 33 anni, residente a Chivasso in via Bradac 29/2. L'uomo attualmente si trova al pronto [redacted] in stato di choc; [redacted] sanitari ha riferito di aver battuto [redacted]

Entro l'autunno [redacted] «vademecum» per agrituristi

Entro l'autunno ci sarà, in Piemonte, una guida per l'agriturismo. Lo han[redacted] deciso i responsabili [redacted] Regione per poter offrire un «vademecum» aggiornato e sicuro a chi desidera scegliere [redacted] vacanze tra il verde delle campagne. La pubblicazione sarà curata dagli assessorati per l'Agricoltura [redacted] il Turi[redacted] ed uscirà il prossimo ottobre.

Questa è la strada rite[redacted] più giusta dagli esperti per stimolare i rapporti tra domanda ed offerta: offrire cioè a chi lo desidera un panorama completo delle aziende disposte ad esercitare e favorire l'agriturismo. Qualche tempo fa «Piemonte agricoltura» [redacted] svolto un'inchiesta dai risultati sorprendenti. E' risultato infatti [redacted] poche, anzi pochissime le aziende agricole disposte ad ospitare turisti nelle [redacted] sui campi del proprio fondo sia per lunghi periodi che per [redacted] o più giorni durante i viaggi che questi compiono, soprattutto nella stagione estiva.

Tuttavia la richiesta di questo genere di vacanza continua ad essere piuttosto elevata. Se venisse accolta, assumerebbe la rile[redacted] di un'attività [redacted] mica interessante anche ai fini della formazione [redacted] un reddito aziendale complessivamente soddisfacente.

Ecco perché [redacted] Regione, anche su sollecitazione delle associazioni di categoria aderenti alle organizzazioni professionali agricole, diffonderà l'opuscolo. I canali [redacted] distribuzione [redacted] molti. Si [redacted] così di contattare cento o duecento persone.

Conto alla rovescia per le grandi ferie

Con le sole eccezioni della «Ferrero» e della «Olivetti», tutte le maggiori aziende chiuderanno i battenti alla fine [redacted] mese

SI [redacted] CODE ALL'AUTOSTRADA

Da anni, se non da decenni, in Italia si afferma che le ferie andrebbero scaglionate tra luglio, agosto e settembre. Invece, puntualmente, ogni agosto si constata che il [redacted] per cento delle aziende continuano [redacted] mandare in vacanza i dipendenti proprio nel solito, tradizionale periodo. Ormai è possibile stilare il calendario in cui le maggiori ditte piemontesi chiudono i battenti.

[redacted] emerge che, ad eccezione della Olivetti di Ivrea, i cui lavoratori sono in [redacted] queste settimane, e della Ferrero di Alba, i cui 300 operai [redacted] impiegati riprendono l'attività proprio il 31 luglio, [redacted] fabbriche chiudono tutte [redacted] fine [redacted] mese. L'unica data che in alcuni [redacted] varia riguarda la ripresa dell'attività, a volte anticipata all'ultima settimana di agosto.

Ecco nel dettaglio [redacted] calendario delle ferie: Fiat, dal 29 luglio al 29 agosto, [redacted] anche Carello, Cromodora, Co[redacted] Riv-Skf, Facis, Pininfarina, Microtecnica, Bertone, Schiapparelli, Mandelli, Cigala e Bertinetti, Carrara e Matta, Martini e Rossi e [redacted] terferro.

Periodi [redacted] ferie leggermente diversi hanno la Michelin, dal primo al [redacted] agosto, [redacted] Pirelli, dal primo al 23 agosto come anche la Farmitalia di Settimo Torinese, e l'Unicem dal primo al [redacted] agosto.

«Sì, [redacted] infermieri, [redacted] le scuole non possono preparare [redacted] allievi»

L'Usl 1-23 vuole aprire le iscrizioni ad altri 250-300 aspiranti - Alzata di scudi fra i dirigenti dei corsi - «O puntiamo alla qualità, o al numero. La formazione deve essere fatta seriamente» - «Non abbiamo classi. E poi, chi segue i tirocini?»

Negli ospedali torinesi mancano quasi [redacted] infermieri professionali; altrettanti dovrebbe andare in pre-pensione entro fine anno [redacted] l'unità sanitaria locale 1-23 di Torino ha in animo [redacted] potenziare massicciamente i corsi di formazione, aprendo le iscrizioni ad altri 250-300 allievi. Una decisio[redacted] imminente, che, però, trova una reazione negativa tra i dirigenti [redacted] scuole per infermieri specializzati. In città sono sei, tutte collocate presso gli ospedali: Maria Vittoria, Molinette, Martini di via Tofane, Mauriziano, Nuova Astanteria [redacted] Cottolengo.

«O puntiamo alla qualità, o al numero — *sostiene Gigliola Bianchi, direttrice [redacted] corsi al Martini* — [redacted] strutture non reggono ad un nuovo ampliamento del numero degli iscritti. Lo scorso [redacted] quan[redacted] già [redacted] potenziate le classi, abbiamo fatto un mese di sciopero perché non avevamo le aule. La situazio[redacted] si ripeterebbe in autunno. E poi, chi segue gli allievi durante i tirocini nei reparti? La formazione deve [redacted] fatta seriamente».

Motivata protesta anche al Mauriziano. «Abbiamo fatto uno sforzo spaventoso lo scorso anno, quando il [redacted] di allievi è stato triplicato in dodici mesi — *spiega Anna Andreoli, direttrice della scuola* — queste strutture sono nate in altri tempi, quando le iscrizioni [redacted] contenute. Onestamente, non potremmo fare di più. Lo so, c'è il problema [redacted] rimpiazzare i posti vacanti. [redacted] non possiamo fare [redacted] dal panettiere e sfornare infermieri diplomati [redacted] pasta frolla su ordinazione».

Ciò [redacted] pone maggiori problemi è proprio la organizzazione di un serio tirocinio per gli allievi. «Già oggi, tra i medici, c'è chi [redacted] dequalificato perché non può fare la dovuta pratica [redacted] reparti. [redacted] possiamo fare altrettanto con i futuri infermieri professionali. Sarebbe un danno grave per l'assistenza sanitaria», *aggiunge Anna Andreoli.*

Altro tema di polemica, la dura selezione confermata anche quest'anno in alcune scuole per il primo [redacted] secondo corso. Quasi il trenta per cento degli iscritti [redacted] riesce a giungere [redacted] diploma. [redacted] esempio, al San Giovanni Vecchio, oltre il [redacted] per cento degli allievi è stato rimandato a settembre. C'è [redacted] protesta dello stesso sindacato ospedalieri.

«Il corso per infermieri professionali è tutt'altro che facile — *osserva Anna Andreoli* — tre anni duri, sia dal punto di vista dello studio che [redacted] pratica. Occorrerebbe spiega[redacted] meglio [redacted] chi vuole iscriversi quali sono i reali problemi cui andrà incontro. Altrimenti, la forte mortalità scolastica non può che essere la logica [redacted] seguenza».

«La selezione o si fa prima o bisogna farla [redacted] i tre anni di corso — *dice Gigliola Bianchi, anche [redacted] la polemica sulla "strage" non riguarda direttamente il Martini* — noi dobbiamo diplomare gente che sia preparata a fare bene il lavoro. [redacted] possiamo mandare personale [redacted] sbaraglio nelle corsie. Il malato deve essere curato e curato bene. E' un problema [redacted] scelta: o puntiamo sulla qualità o, lasciando da parte questa, badiamo solo alla quantità di diplomati».

«Quello che ci aspettiamo dall'unità sanitaria locale — *conclude Anna Andreoli* — [redacted] una programmazione seria del fabbisogno di personale per i prossimi anni: sia per quanto riguarda l'ospedale, [redacted] per i servizi [redacted] territorio. Di che tipo [redacted] specialisti, [redacted] tecnici [redacted] bisogno a breve scadenza? Questa è la base per discutere. Poi, possiamo parlare di [redacted] potenziamento [redacted] scuole non solo sotto l'aspetto dell'aumento del numero di iscritti».

m. tor.

GIVER VIAGGI E CROCIERE
... Tel. (010) 566241
CROCIERE
M/N [redacted] RUSTAVELI
Tutte cabine [redacted]
[redacted] servizi. Rimodernata [redacted]
Dal [redacted] al [redacted]
Genova - Casablanca
[redacted] (Siviglia) - Lisbona
Barcellona - Ajaccio - Genova
Dal 19 [redacted] 29 Settembre
Genova - Casablanca
Tangeri - Cadice (Siviglia)
Malaga (Granada) - Barcellona
[redacted] - Genova
ECCEZIONALE!
Crociere di 11 giorni
[redacted] L. 550.000
(Incluso pensione completa, feste [redacted] intrattenimenti)

TRENDA ADVERTISING
Autorizzazione com.n[redacted] del 20/06/83

I buoni investimenti sono sempre più rari
ALLEVATE LOMBRICHI
e vi garantiamo la [redacted] redditività del vostro investimento
Interpellateci per informazioni e preventivi
VENDITA [redacted]
DI LOMBRICO
LOMBROS
Uffici e allevamenti
[redacted]
FIANO (TO)
(011) 922.720
VISITE SOLO SU APPUNTAMENTO TELEFONICO

Quaranta terroristi individuati Si «finanziavano» con le rapine

I 17 già in carcere sono [redacted] arrestati, dopo il rapporto dei carabinieri, [redacted] ordini [redacted] mandati della Procura e dell'Ufficio istruzione - Un documento politico nelle mani degli inquirenti - Chi sono i catturati

RICCARDO BORGOGNO

MARIO BOVOLENTI

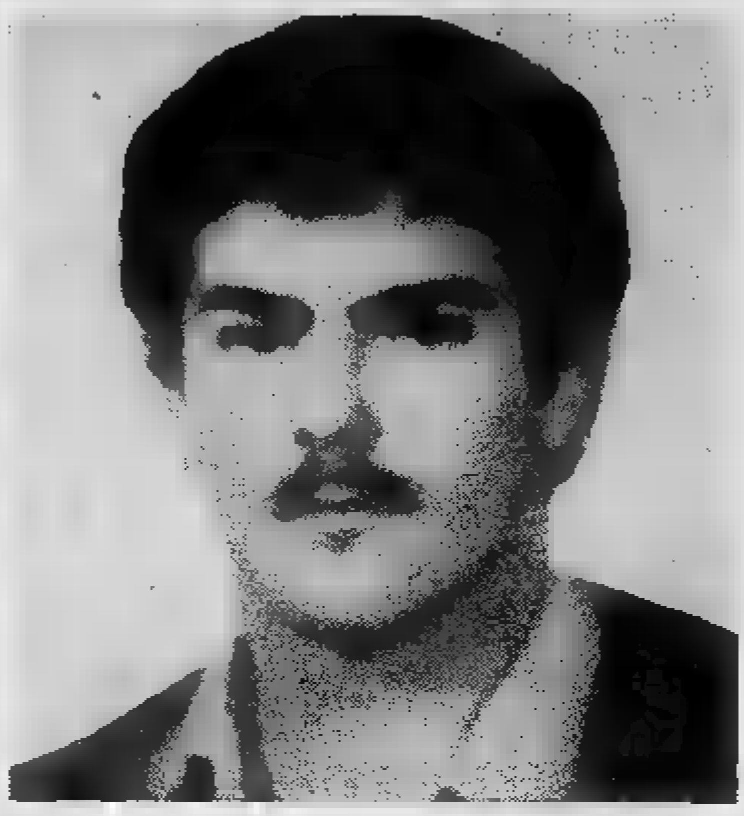

[redacted]

Il terrorismo più che d'ideologia ha bisogno di finanziamenti ottenibili [redacted] rapine: per aiutare i compagni in car[redacted] [redacted] soprattutto per soste[redacted] i latitanti. Per questo [redacted] superstiti [redacted] «Prima linea», praticamente sgominata [redacted] carabinieri [redacted] polizia, è stata costruita una nuova organizzazione [redacted] si presenta con [redacted] sigla «Nuclei comunisti rivoluzionari» o anche «Organizzazione comunista rivoluzionaria».

Con queste sigle fra l'81 [redacted] l'anno [redacted] compiute numerose rapine a Torino e nei paesi [redacted] cintura, [redacted] Milano e in Lombardia [redacted] nelle Marche. Una [redacted] queste ai danni di una banca [redacted] Grugliasco. [redacted] documento di fondazione dell'organizzazione [redacted] intitolato *«La ripresa dell'antagonismo di classe»* [redacted] risale [redacted] settembre 1982. [redacted] era già in movimento, però, almeno un [redacted] prima. [redacted] «soldati» [redacted] occupati [redacted] prattutto del «fine finanziario» per recuperare più denaro possibile.

[redacted] soldi dovevano servire per *«l'assistenza [redacted] sovvenzioni»* a latitanti [redacted] ai detenuti. Una di queste copie è nelle mani [redacted] magistratura [redacted] squadre anti-terrorismo dei carabinieri. I primi cinque arresti sono stati eseguiti dai carabinieri su ordini [redacted] mandati di cattura firmati dai magistrati Laudi, Miletto [redacted] Bernardi. [redacted] tratta [redacted] Mario Cravero, 25 anni, Rivoli, via Gradisca 11; Stefano Boeris, 24 anni, corso [redacted] SOvietica 546; Ivo Zanella, 26 anni, via Digione 9; Antonio Trimani, 26 [redacted] Pervinche 41; [redacted] Pierantoni, 29 anni, Sant'Ambrogio, via Laghi.

L'accusa contro di loro è «banda [redacted] nome di Pierantoni [redacted] uscito dal covo di «Prima linea» di corso Francia a Collegno quando, nella primavera dell'anno scorso sono state catturate Loreda[redacted] Biancamano, evasa da Rovigo con Susanna Ronconi, [redacted] Benedetti e Maria Grena.

[redacted] quell'occasione era stato trovato una gran quantità di materiale «molto interessante [redacted] punto [redacted] vista organizzativo» che ha portato [redacted] una serie [redacted] scoperte su altre «basi».

I carabinieri sono così riusciti a scoprire la trama della nuova organizzazione costruita sulle ceneri di Prima linea [redacted] battezzata Nuclei comunisti rivoluzionari. A farne parte sarebbero stati almeno 40 «soldati». Fra questi Salva[redacted] Latronico 28 anni, Rivoli, via Pullino 21; Mauro Croce, 26 anni, Cndove, [redacted] Risorgimento 5; Marco Caltagirone, 22 anni, [redacted] Sebastopoli 61; Riccardo Borgogno, 29 anni, via Malone 15; Gianpaolo Spalliviero, [redacted] anni, Pianezza, via Moncenisio 24; [redacted] Bovolenta, [redacted] anni, via Paesana 18 e, allo stesso indirizzo, Giovanni Amedina, 31 anni; Massimo Campus, 27 anni, [redacted] Vallassa 36 [redacted] Patrizia Lazzi, [redacted] anni, [redacted] Orbassano 238 [redacted] altri quattro [redacted] cui nomi non sono ancora noti.

Per questi ultimi si [redacted] trattato in un primo tempo di un «fermo» che il magistrato ha trasformato [redacted] arresto. Anche questi risponderebbero di banda armata [redacted] probabilmente (ma [redacted] segreto istruttorio impedisce di avere conferme) reati legati all'organizza[redacted] e alla consumazione [redacted] rapine.

Rapinata l'auto d'un noto legale

Un bandito solitario l'ha portata via da un'autorimessa - Barista aggredito

Due rapine questa notte ai danni [redacted] un garagista, la prima, e di un malcapitato [redacted] rientrava a casa, la seconda, tra le ventitrè di ieri sera e le due [redacted] questa notte: in en[redacted] c'entra una 127 [redacted]

Un'utilitaria [redacted] di questo modello [redacted] colore [redacted] stata «rapinata» in [redacted] garage di via Goffredo [redacted] 63. Tre [redacted] dopo una vettura dello [redacted] tipo è comparsa [redacted] via Cenischia 48 con a bordo tre giovani, [redacted] scendevano dall'auto, aggredivano Riccardo Bono, [redacted] anni, e gli strappavano [redacted] portafogli con l'incasso del bar (che l'uomo gestisce), circa 3 milio[redacted] lire, [redacted] orologio d'oro Rolex, una catenina ed [redacted] bracciale [redacted] stesso metallo.

Gli inquirenti, però, non hanno ravvisato che [redacted] coincidenza e [redacted] elementi probanti per «legare» i due episodi.

Nel primo caso ha agito un rapinatore solitario. Che ha sorpreso il custode dell'autorimessa, Fiorenzo Mutto, lo [redacted] «neutralizzato», ferendolo alla testa con il calcio [redacted] pistola, dopodiché [redacted] dito anche Renato Ramalili, entrato nel frattempo nel [redacted]rage, e se ne [redacted] andato con la 127 rossa (targa TO.X22181) di proprietà [redacted] Grande Stevens, [redacted] avvocato civilista.

INDIRIZZI UTILI

ABBIGLIAMENTO BAMBINI Baby Club, Via Nizza [redacted], tel. 589.898, [redacted] continuato dalle 9,30 [redacted] 19,30.
[redacted] haut coiffeur, C.so De Gasperi 26/d, tel. 582.862.
ATELIER DI BELLEZZA Massimo, via S. Teresa 10, tel. 519.053 - 511.032.
PRONTO SOCCORSO DENTISTICO URGENTE NOTTURNO E FESTIVO, tel. 588.8241 codice 936.
DENTISTA ANCHE FESTIVI, orario continuato [redacted] Carlo Alberto 55, tel. 530.042. Riparazioni protesi urgenti.
TATONI OTTICO, Corso Tortona [redacted], [redacted] 877.274. [redacted] vista, lenti contatto, occhiali.
DEAL-TO l'arredabagno è [redacted] per [redacted] sua Città [redacted] di Venaria e a Torino in Via Nizza [redacted].
ELETTRAUTO Via Ormea 90, [redacted] 882.520.
GOMMISTA C.so Palermo 97/H, tel. 280.677.
TELEVISORI - [redacted]

Se la vostra attività prosegue anche in «tempo di ferie»
Informate i torinesi tramite questa rubrica, rivolgendovi [redacted] S.p.A.
Galleria San Federico 41
Via Marenco 32
tel. 658.985 - 658.844

echi di cronaca

Centrarredo a Candiolo

[redacted] per gli sposi! A L. [redacted] una camera da letto, due materassi e molle, un soggiorno, un salotto con letto. S.S. [redacted]-Pinerolo, tel. [redacted]

I tre annegati nel Canale Cavour forse un'inchiesta del magistrato

Si [redacted] verificare perché l'utilitaria sia uscita di strada in curva finendo in acqua

RICCARDO PEROTTO

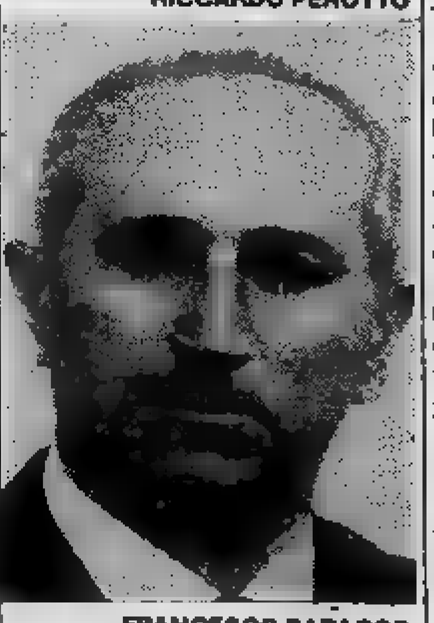

FRANCESCO BARACCO

[redacted] — *Il piccolo paese [redacted] sotto choc per la disgrazia dell'altra notte [redacted] cui hanno perso la vita tre persone morte annegate. Le vittime sono : Francesco Baracco, 53 anni, geometra, [redacted] Ghisalrengo; Santino Zanotti, 74 anni, ex commerciante [redacted] Greggio e Giuseppe Limberti, [redacted] anni, pensionato, di Albano.*

Le loro salme sono state composte da ieri pomeriggio nell'obitorio del paese mentre i carabinieri stanno cercando di scoprire le cause dell'incidente interrogando il guidatore [redacted] «500» scampato quasi miracolosamente alla morte: Riccardo Perotto, 51 anni.

La tragedia [redacted] avvenuta alle 4 di domenica notte, quando da poche [redacted] si erano conclusi [redacted] festeggiamenti [redacted] patronale di Greggio alla quale avevano partecipato Baracco, Zanotti, Limberti e Perotto. I quattro si [redacted] appunto ritrovati [redacted] Luna Park [redacted] deciso [redacted] proseguire [redacted] piacevole conversazione dapprima in un bar e quindi in [redacted] pizzeria di Albano. L'invito alla cena in pizzeria era stato rivolto [redacted] quinta persona, Teresio Savio, vigile urbano, che però [redacted] era unito ai quattro perché bloccato da impegni precedenti.

I quattro [redacted] sono saliti sulla «500» del Perotto e si so[redacted] dunque diretti ad Albano dove hanno trascorso in allegria due ore da «Mamma mia». Usciti dalla pizzeria [redacted] sono diretti [redacted] Motta [redacted] Villarboit, sempre sulla «500» [redacted] Perotto. L'utilitaria ha imboccato la comunale [redacted] San Giacomo ma, dopo un breve tragitto, [redacted] circa 500 metri [redacted] Greggio, nell'affrontare una curva, [redacted] finita fuori strada proprio all'altezza del canale Cavour. Riccardo Perotto [redacted] è riuscito [redacted] «tenere» [redacted] vettura che si [redacted] inabissata nelle acque.

IL CANALE CAVOUR DOVE SI E' INABISSATA [redacted] «500»

La portiera [redacted] sinistra [redacted] è aperta [redacted] Perotto [redacted] riuscito a salvarsi a nuoto; ha raggiunto la sponda del canale, si [redacted] [redacted] a riva e, sotto choc, [redacted] cercato di aiutare i compagni [redacted] viaggio, [redacted] è stato tutto inutile. Allora, disperato, ha raggiunto [redacted] corsa il paese e [redacted] dato l'allarme. Sono intervenuti i vigili del fuoco di Vercelli e i carabinieri di Arborio, aiutati da [redacted] gran numero di volontari. Purtroppo, per i tre uomini non c'era più nulla da fare. I vigili del fuoco hanno impiegato alcune ore per recuperarne i cadaveri. Entro oggi verrà decisa la data [redacted] funerali, mentre è probabile [redacted] sulla disgrazia la magistratura intenda aprire un'inchiesta.

n. o.

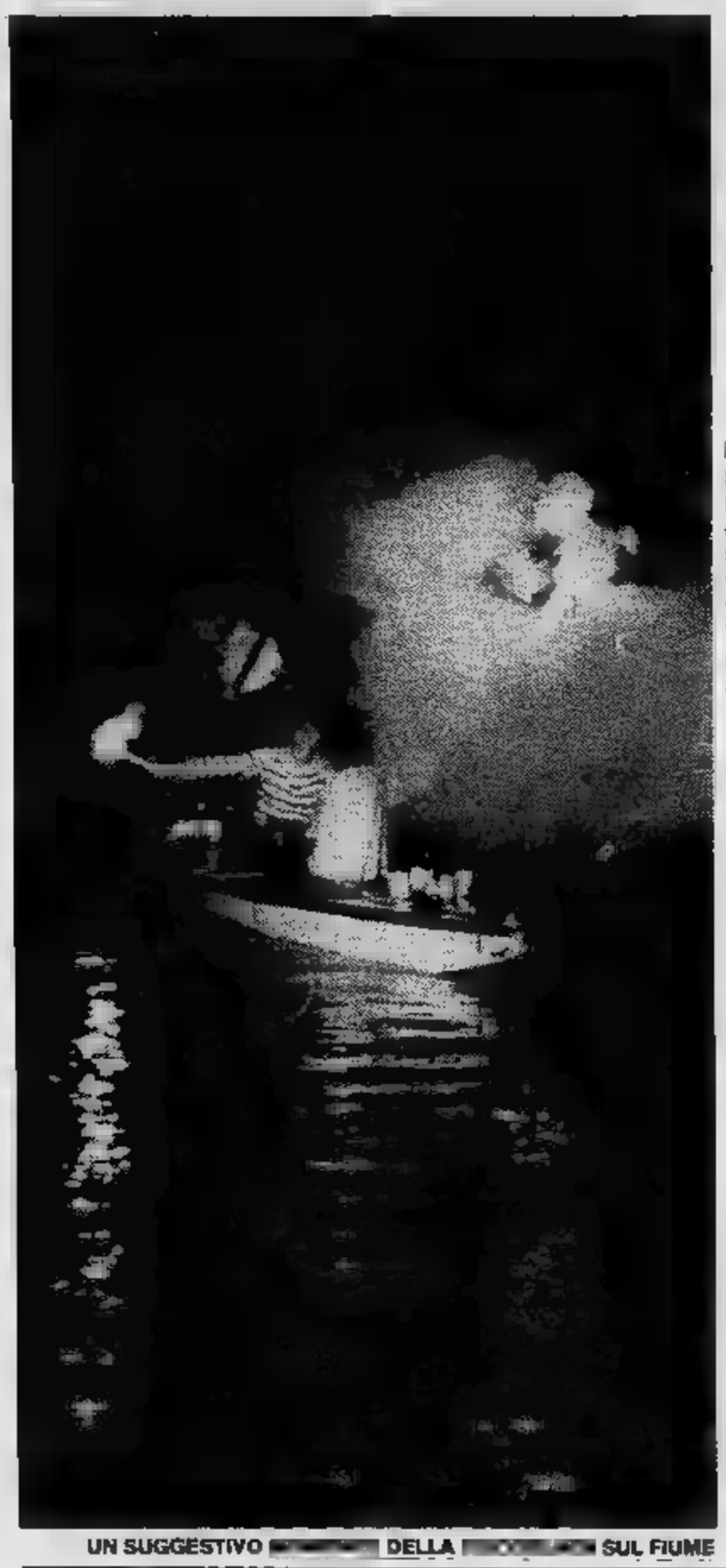
UN SUGGESTIVO [illegible] DELLA [illegible] SUL FIUME

Su un guscio di plastica fra la nebbia del fiume

La fiaccolata in barca a Carignano ha concluso ieri sera la «Festa del Po» - Intere famiglie in un'atmosfera irreale, fra torce e fumi, con tanti fuochi sul pelo dell'acqua

Si è fatta sera sul [illegible]. I fari [illegible] auto forano il buio tra i filari di pioppi. Il bosco si anima [illegible] voci, oltre che del gracidare delle [illegible]. Giovani che si chiamano di lontano. Arrivano al fiume da Carignano per la «festa degli amici del Po». Al piccolo imbarcadero, [illegible] tavola [illegible] legno [illegible] si sporge sull'acqua, si raduna [illegible] piccola folla.

La fiaccolata era [illegible] annunciata per domenica sera. Ieri, dopo la [illegible] sotto i pergolati delle società fluviali del paese, i canti dei ragazzi e i racconti dei vecchi, eccoci tutti lì: [illegible] amici del Po, intere famiglie, coppie, gruppi di uomini, il fotografo e il cronista.

Imbarcati su [illegible] un guscio [illegible] plastica che solo la consumata abilità del fiumaiolo mantiene stabile sull'acqua nera, scendiamo a valle, [illegible] un cero in [illegible], nella scia di nebbia che accarezza il fiume.

Le barche [illegible] acqua sono una ventina: c'è la vecchia iole recuperata chissà dove, governata da [illegible] padre, grandi baffi [illegible] [illegible] bottiglione di grignolino [illegible] prua, la moglie e i [illegible] bambini che rischiarano tutt'intorno, impegnati a tenere ritte le fiaccole di vetroresina, c'è una grande [illegible] con un giovane corpulento in [illegible] [illegible] bagno, in piedi a poppa, che affonda il [illegible] [illegible] «punta», e ci [illegible] lo zigzagare delle canoe, l'incedere maestoso dei barconi, persino [illegible] brusio stonato di [illegible] piccolo motore.

[illegible] prue, dove [illegible] [illegible] possibile, sono stati sistemati i [illegible] colorati. Dobbiamo scendere [illegible] un chilometro e mezzo, sino al ponte per Villastellone. Le voci si rincorrono nella suggestione della serata diversa. Le luci bianche, verdi, rosse, hanno creato una suggestione particolare, l'allegria scoppia. Orde di moscerini non danno tregua. Presto si [illegible] sotto le arcate del ponte. Guardiamo [illegible] su: una gran folla [illegible] arrivata da Carignano. Assiste alla parata degli esperti [illegible] improvvisati fiumaioli come ad [illegible] spettacolo pirotecnico. Quest'anno [illegible] ci [illegible] i razzi [illegible] le girandole, ma l'effetto della fiaccole di vetroresina, con la cortina [illegible] [illegible] fumo che disegna nell'aria afosa, [illegible] dei lumini, che ormai galleggiano sul fiume, deve regalare lassù, trenta [illegible] metri sulle nostre teste, la [illegible] di un'atmosfera surreale. In questo caleidoscopio di luci incrociate diventa facile immaginare lo scoppiettare dei fuochi.

Le barche girano [illegible] tondo per festeggiare il fiume. La riva le attende. Sono stati accesi [illegible] falò. Un [illegible] attorno ad una chitarra intona «Piemontesina bella». La folla si è diradata. Restano i fedelissimi, il Nettuno [illegible] gli occhiali che avevamo visto affondare sicuro il remo, ritto sulla poppa della [illegible] barca, il baffone, con il grignolino e la famiglia, [illegible] nostro fiumaiolo [illegible] tutti gli altri che avevamo conosciuto attorno [illegible] tavole imbandite.

Hanno ancora voglia di spendere insieme l'allegria speciale [illegible] questa incantata serata.

Nel quadro dell'iniziativa gli «Amici del Po» hanno promosso una mostra fotografica, «Il fiume, ambiente da conoscere, salvare, valorizzare», *allestita presso la società «Pagala», regione Ponte Po,* [illegible] *tre agli imbarcaderi della «Padus» e «Serenissima hanno organizzato manifestazioni* [illegible] *carattere popolare. Al circolo «Arci-Barbo» [illegible] pubblico ha avuto a disposizione per tutto [illegible] pomeriggio di ieri delle imbarcazioni per brevi gite sul fiume, e in serata, prima della sfilata notturna [illegible] fiaccolata, ha partecipato alla cena sociale.*

La festa sul fiume [illegible] stata [illegible] *scusa per divertirsi, ma anche un'occasione per portare [illegible] conoscenza i problemi che affliggono il Po. E' questo un esempio concreto della mobilitazione degli abitanti* [illegible] *Carignano per proteggerlo dall'inquinamento e* [illegible] *degrado. In passato avevano aderito in massa alla raccolta firme, organizzata in occasione della seconda discesa del fiume* [illegible] *barche a remi.*

Con gli ultimi fuochi, le ultime canzoni la festa sta per finire. E' stata premiata la miglior fotografia [illegible] tante presentate al concorso della «Festa» (un'ansa del fiume velata dalla nebbia di Gigi Migliore), un riconosciemnto speciale [illegible] stato assegnato a Walter Bauducco per una splendida immagine a colori. Agli organizzatori [illegible] resta che «chiudere» e dare appuntamento al prossimo anno, per la terza settimana [illegible] luglio, quando [illegible] fiume diventa più governabile, passate le piene di inizio estate. **o. g.**

[illegible] Sempre per direttissima il tribunale [illegible] Pinerolo (collegio giudicante Eula, presidente, Oliva e Forleo) ha condannato Clemente Venturino, trentunenne, residente a Volvera, piazza Murialdo 9, [illegible] Sergio Dellerba, ventiseienne, residente a Scalenghe, via S. Maria 3, rispettivamente a quattro mesi [illegible] quindici giorni di reclusione con i benefici di legge e [illegible] cinque mesi di reclusione. I due erano accusati [illegible] detenzione illegale di alcune armi, fra cui una pistola, [illegible] carabina ad aria compressa e una pistola giocattolo modifi[illegible] in arma da sparo.

● Santina Vercelli, 56 anni, residente a Tonco (Asti) in corso Paletto 18, mentre [illegible] seggiava in corso Vercelli [illegible] stata aggredita da un giovane che le ha strappato [illegible] catenina d'oro del valore [illegible] circa 500 mila lire e si [illegible] poi dato alla fuga.

Nel parco del Rocciavré il «Giro dei tre rifugi»

Ha vinto un boscaiolo di Torre Pellice (24 anni) - La gara di marcia ha riportato il problema naturalistico della zona in primo piano

Ha tagliato per primo [illegible] traguardo [illegible] boscaiolo di Torre Pellice, Bruno Poet, [illegible] anni. Braccia di ferro e garretti d'acciaio, [illegible] piena simbiosi con la montagna, Poet si è aggiudicato il «Giro dei tre rifugi», gara [illegible] marcia alpina di velocità, che ieri si è disputata a Pian Cervetto, a [illegible] sui monti di Bussoleno in Val di Susa. Poet ha corso in 1 ora [illegible] 27'30" i 16 chilometri che collegavano [illegible] rifugio Amprimo al rifugio Toesca [illegible] al Valgravio, con 750 metri [illegible] dislivello, nel vero [illegible] del parco regionale Orsiera-Rocciavrè.

Oltre cento i concorrenti a questa kermesse alpina: operai, impiegati, commercianti, studenti, montanari, artigiani, casalinghe, ed anche pensionati che rischiavano l'infarto. Perché, per raggiungere i [illegible] metri dell'alpe Alcia[illegible] [illegible] stata davvero [illegible] sfida alla montagna. Lassù, tra le margherie avvolte [illegible] nebb[illegible] mattutina, [illegible] primo a transitare [illegible] stato Felice Oria, seguito da [illegible] e [illegible] Marco Olmo. Praticamente una sfida a tre, durata fino a pochi chilometri prima del rifugio Amprimo, dove Poet ha poi staccato tutti. Eppure c'è chi ha resistito [illegible] all'ultimo, nonostante l'età [illegible] i piedi doloranti: Edoardo Cinato, 62 [illegible] ni, pensionato [illegible] Bussoleno, ha terminato in due ore e 39', e non è stato l'ultimo.

Tra [illegible] donne ha vinto una casalinga di Pramollo, Maria Long, 34 anni, un figlio, maestra [illegible] sci a tempo perso. Con la vittoria di ieri praticamente [illegible] campionessa provinciale di marcia alpina. Ed è qui, tra le foreste della Valsusa, che ieri si sono visti [illegible] puri dello sport. Per questa gente, che la domenica [illegible] come i camosci per i pascoli e ghiaioni, non [illegible] [illegible] ingaggi, tantomento lucrosi premi. Se va bene c'è [illegible] coppa [illegible] similoro o una pataccia di vermeilles.

Il trofeo «Luigi Cavargna», organizzato dal Club Alpino Italiano, [illegible] Cai [illegible] Bussoleno e da quello di [illegible] d'Oulx, [illegible] stato [illegible] solo una manifestazione sportiva. A [illegible] sono saliti [illegible] [illegible] Cervetto per una giornata a contatto [illegible] la natura. Ed è stata [illegible] che un'occasione per far parlare la gente dei problemi che riguardano il parco Orsiera-Rocciavrè. Perché — sembra assurdo, ma è così — i confini sono quasi a 2000 metri [illegible] tutte le foreste circostanti i [illegible] rifugi (Amprimo, Poesca, Valgravio) ne [illegible] escluse: «*Noi abbiamo opinioni* [illegible] *precise* — afferma Alessandro Boschetti, presidente [illegible] Cai [illegible] Bussoleno — *vogliamo che fino* [illegible] *Pian Cervetto tutto diventi parco montano. Il sindaco Enzo Tamarin ci ha pro*[illegible] *tutto l'appoggio della nuova giunta per affrontare questo problema*».

Anche gli altri enti protezionistici della Valsusa hanno già invitato il comitato di gestione dell'ente parco a discutere questa necessità.

«*La situazione attuale è inaccettabile* — precisa il professor Sergio Sacco di Bussoleno — *i confini devono* [illegible] *ritoccati, per proteggere tutto questo patrimonio boschivo*». Ieri a Pian Cervetto si [illegible] fatto festa fino [illegible] notte; nel rifugio (aperto tutti i giorni) si sentivano canti alpini e c'era tanta allegria. Domenica prossima molti torneranno quassù, perché verranno ricordati i giorni della Resistenza. A Prà Mean e al Palin [illegible] scoperte due lapidi [illegible] ricordo [illegible] battaglie per la libertà [illegible] dei partigiani fucilati sulla montagna.

[illegible] **Dolfini**

● *Il colonnello Giuseppe Tavormina, già comandante della Scuola Allievi Carabinieri* [illegible] *Torino, è stato nominato comandante della Legione di Torino al posto* [illegible] *colle*[illegible] *Vincenzo Oresta, trasferito al* [illegible] *Generale dell'Arma a Roma.*

TUTTOMOBILI
TUTTO CUCINE
TERREMOTO DEI PREZZI
SEDE: VIA PINELLI 57 - TORINO
DOVE TUTTO COSTA MENO

armadioni veneziani	550.000
camera ragazzi assortimento	465.000
salotto montagna matr. in pino	850.000
salotto barocco pelle capitone	1.450.000
camera letto veneziana	1.750.000
divano letto	150.000
poltrona letto	180.000
salotto matrimoniale	490.000
materassi lana	100.000
soggiorno moderno	650.000
tavolini doppio cristallo	50.000
soggiorno completo tavolo, [illegible] sedie	750.000
divani in stoffa matrimoniali	280.000
materasso ortopedico	100.000
scarpiere da	60.000
materasso [illegible] molle	[illegible]
salotto pelle	[illegible]
sedie impagliate	20.000
ingressi	[illegible]
studio con libreria, scrittoio e sedia	950.000
letto ottone	[illegible]
attaccapanni porta ombrelli	35.000
armadione stag. in rovere [illegible] ante	550.000

Favolosa [illegible] *cucine componibili in*
- Via Pietro Cossa 15
- [illegible] Cristina 22
- Via S. Donato 74

Sorpresa dopo il «bottino» della gara di pesca disputata ieri sul fiume

Ma quanto pesce vive nel Po!

Gli organizzatori avevano «ripopolato» la zona, proprio per dimostrare che il fiume è di nuovo vivo - Poche le «prede» di una certa dimensione, naturalmente, ma tantissimi pesciolini, ottimi per la padella - E ne trovati di specie che vivono solo in acque pulite - In tutto da pesca hanno abboccato duecento chili di saporite «vittime»

UN ESERCITO DI PESCATORI SULLE DEL PO PER CHE IL STA O PULITO

TANTE DA PESCA «PROFESSIONISTE»

Gli unici a non esser contenti della «pesca miracolosa» effettuata nel Po, all'altezza Molinette, dai partecipanti ai campionati italiani di pesca con no proprio i pescatori torinesi: i 99 concorrenti che si sono disputati il titolo hanno fatto in pratica «piazza pulita» dei pesci tirando a riva in tre ore più di quintali di prede.

Gli «amatori» torinesi che nei prossimi giorni si recheranno a gettare l'amo nel tratto del fiume che va dal ponte Balbis sin quasi a hanno quindi poche probabilità almeno per qualche mese il loro galleggiante andare a fondo.

La gran parte del pesce catturato dai concorrenti sono state «meliche» ovvero, in italiano, arborelle. Vi è qualcuno, Rinaldo Antonione di Vercelli è riuscito in appena tre ore, dalle 9 del mattino alle 12, a far abboccare ben 525 pesci. Le altre specie finite nei retini sono state i cavedani il più grosso pesava sugli grammi), ma anche qualche e, grossa sorpresa, un paio di temoli, pesci che sopravvivano solamente in acque pulite.

Come mai proprio a Torino, un fiume ritenuto universalmente sporco e inquinato la FIPS (Federazione Pesca Sportiva) ha voluto organizzare la finale dei campionati italiani di pesca con la canna?

«Perché era ora di sfatare dei luoghi comuni — dice Bernardino giudice di gara — volevamo valorizzare finalmente il Po da qualche tempo merita».

Dipenderà forse dalla crisi industriale che ha ridotto la produzione in fabbriche, e quindi gli scarichi nocivi dei corsi d'acqua, ma nel Po i pesci ci sono e si riproducono. A detta di coloro che gettano l'amo non solo per passione e per far passare il tempo, che mangiano il loro prede i pesci persino tornati ad buoni.

La prova viene anche destinazione dei quintali pescati ieri dai concorrenti: dopo la pesatura dei giudici, per stilare le classifiche ufficiali, i pesci non sono stati dati ai concorrenti (quasi obbligati a lunghi viaggi per ritornare alle proprie abitazioni sparse in tutta Italia) ma bensì consegnati al Cottolengo di Pianezza. Oggi gli assistiti avranno pesce a volontà nel loro menù.

Vaglietti

«Tempo di sentieri»

tra pochi giorni nelle librerie e nelle edicole «Tempo di sentieri», volume edito dal Centro Documentazione Alpina di Torino, la stessa editrice che stampa la Rivista della Montagna. Si tratta di un'opera interamente dedicata all'escursionismo, ovvero a quello in inglese definisce trekking, modo di fare le vacanze economico e affascinante.

Si pesano i doni del fiume

E' IL MOMENTO SI STILANO LE CLASSIFICHE

Come si campioni italiani di pesca sportiva con la canna? La strada per conquistare un titolo tanto ambito, in Italia ci sono 600 mila iscritti alla Fips, non è né facile né Il signor Gianni Guerra, di Ferrara, ieri si è aggiudicato il titolo, ha dovuto innanzi tutto superare le selezioni provinciali, poi partecipare a gare nazionali.

La prima prova, con 500 concorrenti, si è svolta a Peschiera, sul Mincio. Alla seconda prova sono stati ammessi solamente in 99 è avvenuta a Rieti, sul torrente Turano. Alla finalissima, sul Po a Torino, erano appena in cento, anzi in 99 perché uno ha dato «forfait» per ragioni di salute.

ha vinto chi ha pescato di più (Francesco Casini di Firenze, con 310 pesci che han fatto fermare l'ago della sui chili e grammi) perché si è tenuto conto, ovviamente, dei risultati ottenuti nelle altre due gare. Il signor Guerra, in precedenza, aveva collezionato due secondi posti: ieri, per dire, ha pescato in relativa tranquillità essendo già molto ben piazzato.

ENEL

ENTE NAZIONALE PER L'ENERGIA ELETTRICA

Roma - Via G. Martini, 3

AVVISO AGLI OBBLIGAZIONISTI

A seguito delle estrazioni a sorte effettuate l'11 luglio 1983, con l'osdelle norme di legge e di regolamento, il 1° ottobre 1983 diveresigibili, la maggiorazione che sarà resa nota nella prima quindicina del prossimo settembre, presso i consueti istituti bancari incaricati, i titoli compresi nelle serie qui di seguito elencate:

denominazione del prestito	Serie N.
(Giorgi)	10 — 16 — 21 — 22 — 24 28 — 29 — 35 — 38 — 50
1977-1984 Indicizzato I emissione (Galilei)	1 — 17 — 33 — 40 — 41 45 — 48 — 49 — 50 — 51
1977-1984 II emissione (Kelvin)	3 — — 7 — 17 — 24 27 — 38 — 45 — 47 — 50

I titoli dovranno essere presentati per il rimborso muniti della cedola scadente il 1° aprile 1984 e delle seguenti. L'importo delle cedole eventualmente mancanti sarà dedotto dall'ammontare dovuto per capitale

Sepolta la famiglia patriarcale e maturata una diversa coscienza, si pianificano le nascite

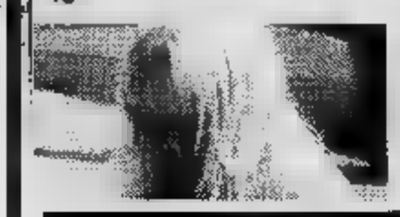

Figli, chi ne vuole più?

Torino diventa sempre più vecchia: crescono gli anziani e diminuiscono i bambini.

E' il «destino» della città industriale dove il lavoro si è coniugato con il benessere e a sua volta il progresso economico si è tradotto in maggior salute, quindi in longevità, anche in atteggiamento più consumistico. Sepolta la famiglia patriarcale e maturata una diversa coscienza, le coppie d'oggi pianificano le nascite per necessità e per scelta.

E' rinuncia a un figlio (perché la casa è piccola e lo stipendio basterebbe) dove un tempo si sarebbe invocata la Provvidenza. Questo significa crescita civile e culturale. Tuttavia non si può ignorare che esiste un altro tipo di rinuncia: quella al figlio che «disturberebbe» i progetti dei genitori.

Da recente indagine della Cooperativa Educazione Progetto è emerso che quasi il 40 per cento delle coppie torinesi sui trent'anni, con un figlio, sostiene di non volerne un secondo per «motivi economici e di spazio». Il che vuol dire *«preferiamo non altri perché non possiamo mantenerli»* oppure *«un figlio in più costa, e poi dove metterlo?, creerebbe problemi, mentre noi abbiamo già programmato il nostro futuro»*.

La non approfondisce le diversità e atteggiamenti che nascondono *«i motivi economici e di spazio»*. Rileva però che il 7,3 per cento dei padri e il 5,3 per cento delle madri sono contrari a un nuovo figlio per *«ragioni generiche e conformistiche»*, un altro 7 per cento per *«mancanza di tempo a causa del lavoro»*, il 3,2 per cento di uomini e un 5,6 di donne per *«desiderio di salvaguardare spazi individuali»*, mentre una percentuale che oscilla tra il 9,8 ed il 16,5 per cento dei due adduce *«motivi di salute e di età»*.

Il fronte no si è indubbiamente rafforzato per la crescita nella società di interessi diversi.

Non esiste soltanto il bisogno di *«tirare avanti»* con i due stipendi e il bilancio familiare necessariamente ridotto sotto l'incalzare dell'inflazione e dell'aumento del costo della vita. Si difende l'esigenza di non allargare l'area familiare come scelta di vita, vi contribuisce la volontà di lavorare e guadagnare di più per potersi permettere la prima, la seconda casa, la o l'auto di maggiore cilindrata.

Viene da pensare a quanto raccontano molte insegnanti di scuole elementari di quartieri a prevalente composizione medio-piccolo borghese a proposito della partecipazione dei genitori: quando non inesistente. E i figli, una volta a casa, *«depositati»* di fronte al televisore perché papà e non hanno tempo per seguirli. E' naturale che per questo tipo di famiglia un bambino basti e avanzi.

La tendenza è ridotta, ma nella transizione ad una società post-industriale e i nuovi modelli di comportamento sarà interessante seguirne lo sviluppo. E' un fatto che il rapporto Censis addirittura un anno fa segnalasse un aumento delle in regioni come la Calabria e le Marche, quale «indicatore» di una possibile inversione nell'atteggiamento.

Padre e madre: così li impegna il figlio appena nato

(Se lui non ha assistito al parto)

Carichi	Padre	Madre	Entrambi	Nessuno	Totale
Igiene figlio	1,3	77,8	16,6	4,3	100 (607)
Sonno figlio	7,9	81,5	8,6	2,0	100 (607)
Alimentazione	1,5	70,5	23,9	4,1	100 (606)
Passeggiate	17,5	35,6	42,0	4,9	100 (695)

(Se lui ha assistito al parto)

Carichi	Padre	Madre	Entrambi	Nessuno	
Igiene figlio	2,4	70,6	24,7	2,3	100
Sonno	11,8	52,9	34,1	1,2	100
Alimentazione	5,9	63,5	28,2	2,4	100 (85)
Passeggiate	8,4	47,0	43,4	1,2	100 (83)

E' meglio la mamma, il nonno, il «nido» o l'asilo?

Modalità educativa	status familiare				
	dirig.	impieg.	auton.	operai	disocc.
educazione esclusiva genitori	42,-	37,7	52,9	56,5	60,-
genit. parenti	6,-	7,-	3,5	3,2	5,-
educazione genitori e aiuto esperti	22,2	23,9	17,7	17,6	5,-
genitori e inserim.	28,-	28,6	25,9	22,4	30,-
altre mod. educative	4,-	2,8	—	0,3	—
	100,- (50)	100,- (213)	100,- (85)	100,- (312)	100,- (20)

Quante ore passa davanti alla tv un ragazzino

	Fino a due anni non compiuti	2 anni compiuti
Meno di 3 ore al giorno	3,6	6,4
Dalle 3 alle 3 ore al giorno	2,2	7,8
Da 1 a 2 ore al giorno	4,8	20,1
Per meno di 1 ora al giorno	29,5	41,4
Non vede la tv	57,8	22,6
	2,1	2,1
	100,0 (414)	(283)

«Come il bambino ha modificato il mio tempo libero»

Attività	aumentata	prima	diminuita	non più praticata	Totale
o	0,3	33,5	14,1	52,1	(690)
Visite parenti	8,5	58,1	29,6	3,8	110 (690)
parenti	15,8	68,5	12,6	3,1	100 (690)
Visite amici	1,9	51,0	34,2	12,9	(690)
Visite amici	5,9	61,7	23,5	7,9	100 (690)
politico sociali	0,6	90,1	3,2	6,1	100 (687)
in auto	2,6	50,7	30,0	16,7	100 (686)

Il nido: com'è oggi, come dovrebbe essere domani

	Padri %	Madri %
Nido così com'è ora	16,9	17,4
Nido orario più elastico	12,5	11,6
Nido con orario più esteso	7,4	6,4
Nido possibilità di presenza di un genitore	3,7	4,1
Nido caseggiato con pochi bambini, gestito da puericultrici	23,8	25,2
Nido caseggiato gestito dalle famiglie con la collaborazione puericultrici	17,3	17,3
Nido caseggiato autogestito le famiglie alcun aiuto	1,8	2,2
Altra soluzione	16,9	15,8

Il campione esaminato Famiglie di 4 persone

Sono intervistate settecento persone. Chi sono? Dall'esame tipologico del campione contattato, si rileva che la prevalente dei nuclei familiari è quella classica della società industriale, costituita non più di quattro (90,9 per dei casi).

All'interno di questa percentuale, il 50,3 per è composto da famiglie di membri.

Le famiglie comprendenti almeno figli rappresentano il 9,1 per

La coabitazione di parenti (genitori anziani, essenzialmente) riguarda il 6,6 per cento del campione.

Il 27,6 pre cento dei padri intervistati e il 51,7 per cento delle hanno di trent'anni, mentre solo il 13,6 per cento dei primi e il 3,6 per cento delle seconde ha già compiuto i quaranta (l'età media dei padri è 33,3 anni e 29,6 per le madri).

Le famiglie prese in esame prevalentemente di origine (59,8 per cento i padri e 59,7 le madri); i in Piemonte rappresentano rispettivamente il 30,6 e il per cento (di questi sono a Torino il 63,2 dei padri ed il 66,8 per cento delle madri).

L'ampiezza del periodo di immigrazione è situata tra il 1945 e il 1962 per le donne, tuttavia i flussi più accentuati si negli per gli (48,1 il 34,7 per cento delle donne) e negli Anni Settanta per le (40,2 contro il 24,1 per cento degli uomini).

Da questi dati si ha conferma di una prima immigrazione maschile e seguito solo successivamente la corrispondente migratoria femminile.

Per quanto concerne l'età media di trasferimento a Torino, per i uomini e le donne, i 15 e i 24 (rispettivamente nel 50,7 e 47,3 per dei casi).

- Il 40 per cento delle coppie sposate, con un figlio, dichiara che non ne vuole un secondo
- Perché? La prima motivazione è di carattere economico, ma è incalzata dalla volontà di non sacrificare tempo, divertimenti e quattrini in un «bene rifugio» che evidentemente non è considerato abbastanza appagante

La Torino Duemila, con meno fabbriche e più attività terziarie, avrà attenuato certe «spinte». E avrà, piuttosto, accentuate? Il bambino sarà riscoperto bene-rifugio, oppure continueranno a diminuire le nascite? E per quali motivi poi? Per educare meglio il primo figlio? Per salvaguardare, invece, spazi individuali?

In sostanza, continueremo a fare bambini sarà perché penseremo alla fame nel mondo, ai rischi nucleari, ad educare meglio quelli che avremo già avuti o perché non sapremo proprio che farcene?

L'interrogativo va molto oltre le intenzioni dei sociologi che hanno preparato questa indagine. Tuttavia, nella montagna di dati raccolti appaiono piuttosto interessanti alcune percentuali: intanto quel 2,6 di padri (contro l'1,4 di madri) che dichiara di non volere nuovi figli *«per sfiducia nella società»* testimonia che *«soglia delle idee»*, *«no esistenziale»* è molto lontano dal rappresentare un fenomeno di massa. Poi c'è quel bassissimo 2,9 - per cento che ha deciso di astenersi per *«educare meglio il primo figlio»*, altrettanto significativo. L'attesta questi livelli il rifiuto «ideologico», quello più palesemnte laico?

Nelle risposte ottenute a questa domanda si ricava l'impressione che la società civile avanzi più rapidamente dei processi economici che pure ne condizionano le modificazioni. emerge un quadro storico della «famiglia» decisamente nuovo, anche rispetto ai ruoli tradizionali: oggi è la donna, più dell'uomo, a dirsi contraria ad una seconda maternità.

La prima conseguenza è la scelta di pianificare le gravidanze. Dal campione emerge che il 90,7 per cento dei bambini nati negli ultimi tre anni è stato desiderato (75,7 per cento da entrambi i genitori, il 15 per cento uno dei due).

Si può dedurne che l'uso dei contraccettivi, il all'aborto e generale maggiore conoscenza proprio corpo parte delle donne, hanno molto contribuito a diffondersi di un atteggiamento di più spiccata consapevolezza natalità, punto da affrontare drammaticamente sia il problema della gravidanza quello della rinuncia

Ma accanto alla rinuncia dovuta a una crescita di civiltà, coesistono motivazioni meno nobili

E intanto Torino invecchia...

- Sono diverse dalle altre le coppie del Sessantotto?
- «La Torino laica, che registrò la massima percentuale dei sì per il divorzio, fa battezzare in grande prevalenza i propri figli in chiesa»
- Oggi l'uomo continua a rimanere estraneo ai problemi della casa, anche se si interessa maggiormente alle vicende legate alla nascita

L'indagine, commissionata dall'assessorato all'Istruzione del comune, per analizzare «la dinamica delle famiglie torinesi in ordine all'educazione dei figli e alle strutture sociali per l'infanzia», mette in risalto «nuove» contraddizioni nel comportamento delle coppie torinesi della generazione del Sessantotto.

«*Per cominciare* — sostengono gli autori della ricerca Franca Bertotto, Mauro Ferrarese, Bruno Guglielminotti e Rosalba Serini — *la Torino laica, con la più alta percentuale, tra le grandi città, di sì per il divorzio, in realtà dichiara religiosa e fa battezzare i propri figli*».

La grande maggioranza degli intervistati — tra l'86 per cento e il per cento — si espressa in questo senso, a conferma, quanto meno, di un'osmosi tra l'educazione ricevuta e le opinioni maturate. Il gruppo di «Educazione Progetto» parla di «*un conformistico atteggiamento di integrazione che si sulla matrice cattolica di fondo pressochè generalizzata*».

Anche il ruolo del padre diventa contraddittorio: in passato non seguiva il parto, né tanto meno si occupava delle faccende domestiche: nella famiglia divisione del lavoro era rigida. Oggi l'uomo continua rimanere estraneo ai problemi della però si interessa di più alle vicende della nascita.

La ricerca segnala che l'8 per cento dei padri ha partecipato a corsi preparazione al parto e il 12 per cento vi ha assistito. Il «coinvolgimento» finisce qui. Infatti, donna, che vada in ufficio, in fabbrica o no, comunque rimane da a portare sulle spalle il peso della gestione familiare. L'uomo la aiuta per il 29,5 per cento casi non più di un'ora giorno. Il una buona metà limita l'impegno presenza in poltrona.

L'aiuto del padre, poi, resta quasi tutto irrisorio nella cura in senso stretto figli: dell'alimentazione si occupa appena il 2 per cento, mentre dell'igiene personale del bambino si incarica un ancora più microscopico 1,4 per cento. In compenso, il papà medio gioca almeno un'ora al giorno con il proprio figlio e un 10 per cento di «collaborativi» arriva addirittura a tre ore.

Ne consegue che la mamma deve fare i salti mortali anche dopo la crescita del bambino: se proprio non ce la fa, abbandona il lavoro, si licenzia o si chiude tra le pareti casa.

I dati significativi: il 42 per cento di chi aveva avuto un'occupazione ha dichiarato di avervi rinunciato dopo il primo parto, l'11,4 per cento in occasione del secondo, oltre il per cento ha cambiato la propria condizione sociale all'atto del matrimonio. Solo il 32,2 delle casalinghe, infine, non ha mai lavorato (ad eccezione che nel proprio appartamento, ovviamente).

Guglielminotti e i suoi colleghi affermano che «*la spiegazione ricercata nella persistenza di valori culturali in alcune fasce (medio-basse) della popolazione e, parallelamente, in fattori di carattere economico che rendono più conveniente per il bilancio familiare l'abbandono della attività lavorativa da parte della donna. Il ruolo riproduttivo della stessa appare conseguenza prioritario rispetto a quello produttivo, specialmente quando quest'ultimo non è sufficientemente garantito e economicamente e socialmente poco remunerativo*».

In alle indicazioni del questionario la percentuale più alta di abbandoni si registra tra le operaie (+ del 50 per cento). Impiegate e insegnanti seguono «staccatissime».

- C'è comunque dato piuttosto confortante: novanta bambini su cento nascono perché i genitori li hanno voluti
- A tutto ciò ha contribuito l'uso dei contraccettivi e una maggiore conoscenza del proprio corpo da parte delle donne
- Si sta diffondendo maggiore consapevolezza verso la natalità, al punto che vengono affrontati con minore drammaticità sia il problema della gravidanza sia quello della rinuncia al figlio

Chi mi ha insegnato a educare mio figlio

Riferimento educativo	%
1. L'esperienza passata (altri figli)	45,6
2. L'intuito personale, il buonsenso	45,1
3. L'esperienza propri genitori	35,2
4. Letture di libri o periodici specializzati	33,0
5. Esperti o altri genitori	17,0

I genitori giudicano l'effetto televisione

Caratteristica giudizio	Pa	Ma
La tv è educativa e interessante per i bambini e li aiuta a sviluppare fantasia	23,9	22,4
La tv è utile soprattutto perché è un sollievo per i genitori avere i bambini fermi può essere nociva per l'educazione del bambino	7,2 56,4	10,2 55,9
La tv i bambini comunque negativa, inutile e dannosa	12,5	11,5

E' tempo di giocare per mamma e papà

Tempo dedicato al gioco con

Modalità	Pa	
Meno 1 ora o per nulla	7,2	4,8
almeno 1 ora	55,9	41,3
2	26,9	30,9
3 ore e	10	23

L'importanza del nonno

L'indagine ha confermato l'importanza dei nonni quando i genitori continuano a lavorare: il loro intevento sta «registrato» nel 36 per cento dei casi. Per lo più sono i nonni materni coinvolti, e, in ogni caso, appartengono alle classi medie.

Al riguardo gli autori della fanno due osservazioni. La prima: «*E' probabile* — dicono — *che per i ceti operai il ricorso alla famiglia d'origine sia ostacolato, un lato dalla lontananza (trattandosi più frequentemente di coppie immigrate), dall'altro da resistenza di tipo culturale, in quanto il salto generazionale è per questa classe maggiormente tuato*».

L'altro rilievo decisamente più curioso: «*Quando il supporto è fornito sia dai parenti materni sia quelli paterni diventa controproducente. Pare che l'intervento congiunto determini situazioni tali da provocare l'elisione degli effetti positivi, quindi un maggiore ricorso soluzione del nido*».

- Intanto famiglia si chiude sempre più in casa
- Oltre il 50 per cento dei neo-genitori rinuncia cinema e teatro, il 12 non fa più visite agli amici, il 6 abbandona gli impegni politico-sociali, per contro, aumentano le visite ai parenti

Intanto la famiglia si chiude sempre più in casa. Si «desocializza», per usare il linguaggio degli studiosi. Dopo la nascita del figlio il 52,1% delle coppie smette andare al cinema o a teatro, il 12,9 abolisce visite ad amici. C'è anche un 6,1 che rinuncia ad attività politico-sociali. Aumentano invece le visite dei parenti.

Anche la strategia educativa risente di atteggiamento non aperto, né tanto moderno: le madri, con le quali gli intervistatori hanno insistito, sono dell'idea che il buonsenso l'esperienza maturata con altri figli siano i riferimenti fondamentali. Un 35,2 per cento ha indicato anche «*i consigli dei propri genitori*». Proiettati verso l'esterno nucleo familiare si collocano solo un 33 per cento e un 17 per cento di opinioni favorevoli alle letture di libri specializzati e all'intervento di esperti.

I genitori però dichiarano di non repressivi nelle percentuali dell'81,8 per cento, per i padri, e del 78 per cento, per le madri.

Rientra questo atteggiamento il «parcheggio» dei figli davanti televisore. L'indagine ha rilevato che ben il 40 per cento dei bambini di età inferiore due anni «digerisce» almeno un'ora al giorno di cartoons giapponesi e di spots pubblicitari.

Al compimento del terzo anno, poi, diventano un esercito di piccoli teleutenti, crescendo di un altro 35,3 cento. I genitori che giustificano l'«antenna selvaggia», definendola stimolante per fantasia dei figli ammettendone (le mamme soprattutto) funzione utile parcheggio, sono il 31 per cento. Molti di più sostengono il contrario. Quanti quelli che teorizzano i guasti televisivi poi lasciano il bambino incollato video?

L'ultima parte dell'indagine è dedicata al rapporto delle famiglie con l'istituzione pubblica del nido. Solo il 14,6 vi fa ricorso. L'assoluta maggioranza preferisce tenersi a casa i figli almeno compimento del secondo anno di età (mentre al nido i bambini entrano terzo mese).

Quando anche la moglie lavora, mobilitano nonni si ingaggiano baby-sitter. C'è anche una percentuale, stimata nell'11,6 per cento, che è stata costretta a rinunciare a questa soluzione. L'offerta è ancora inferiore alla domanda.

Tra quanti usufruiscono questo servizio il 59 per cento lo ritiene soddisfacente. Particolare significativo l'apprensione dei padri, generalmente più preoccupati delle madri, e il senso di colpa che provano molte donne consegnando il figlio, la mattina, alle educatrici del nido.

Alberto Gaino

Stampa Sera ha raccolto e vi propone le domande poste dai commissari d'esame alla maturità

E VOI, SAPRESTE RISPONDERE?

- Quello che vi presentiamo non è esattamente un gioco per l'estate, ma un test che potrà essere utile se siete in procinto di affrontare gli orali
- Andremo ogni mattina, scuola per scuola, registrando le domande cui si orientano le commissioni
- Sperando di farvi cosa utile e gradita, vi auguriamo buona fortuna, ragazzi!

Commissario in più all'artistico

Almeno nel numero, è una commissione anomala. Giudica la «maturità» degli studenti del liceo legalmente riconosciuto «Vittorio Veneto» ed è costituita da sette commissari, anziché sei (cinque più il presidente) come tutte le altre. Come mai?

«*Ho chiesto un'autorizzazione speciale al ministero per un altro commissario* — spiega il presidente della "numerosa" commissione, Luigi Esposito, preside del liceo artistico statale di Torino, "Cottini" —. *Infatti, mentre nelle commissioni nominate nei licei artistici statali c'era un commissario esterno per la materia di figura artistica (di cui i maturandi hanno sostenuto la prova nel secondo giorno degli scritti, n.d.r.) in questo istituto per tale materia c'era il membro interno. Non mi è sembrato corretto, ho fatto la richiesta e il ministero ha nominato un commissario. Così siamo in sette: il presidente, il membro interno, i commissari di italiano, storia, storia dell'arte, fisica e figura. Una commissione splendida.*

Con il professor Esposito il discorso cade sul rendimento dei ragazzi all'esame di maturità. Sono preparati?

«*E' difficile dare un giudizio complessivo ed anche fare un paragone con la preparazione che hanno studenti di licei statali: cambia completamente il metodo. Qui ho riscontrato una preparazione piuttosto schematica, di cui, ovviamente, non sono colpevoli i ragazzi. E' la concezione stessa della scuola che cambia. Un istituto privato, per forza di cose, funziona come un'azienda in cui è necessario richiamare ogni anno sempre più iscritti. C'è anche una differenza strutturale; nei licei artistici statali sono previsti due indirizzi di studio, dopo il primo biennio: la sezione di accademia e quella di architettura. Qui c'è soltanto la sezione di architettura, poiché l'altra, per una vecchia concezione, è ritenuta di serie B*».

I ragazzi che si diplomano al liceo artistico, quale sbocco universitario e professionale hanno?

«*La sezione di accademia* — risponde il professor Esposito — *apre le porte all'Accademia delle Belle Arti, quella di architettura alla facoltà omonima. Professionalmente, non ci sono molti sbocchi, poiché il settore è pressoché saturo sia nel campo del restauro che in quello della pubblicità. Specie negli istituti privati si assiste poi al fenomeno del "riciclaggio": ex studenti diplomati che diventano insegnanti nella stessa scuola. Dopo i quattro anni di liceo, comunque, con un corso integrativo, si può accedere a qualunque facoltà universitaria*».

I ragazzi che hanno appena sostenuto il colloquio, o che sono in attesa, non sembrano toccati, dal problema del loro futuro. L'esame è ciò che conta ora. Com'è la commissione?

«*Non male* — rispondono —. *Abbiamo qualche difficoltà in storia dell'arte, ma non per colpa del commissario. Il problema è che portiamo un programma troppo vasto, svolto un po' superficialmente, mentre al colloquio si richiedono conoscenze specifiche ed approfondite. Anche la "lettura" delle opere, l'interpretazione di quadri e sculture fotografiche nel libro di testo, è un po' penare: la scuola ne abbiamo fatta un po' l'anno scorso, poi abbiamo cambiato insegnante e allora...*».

Liceo artistico, Vittorio Veneto

ITALIANO

1) *Lettura e commento della poesia «Marzo 1821» di Alessandro Manzoni. Qual è la situazione politica e sociale italiana nell'epoca in cui viene scritta l'ode? In quali elementi si ritrova in quest'ode il Romanticismo manzoniano?*

Il Romanticismo italiano. Che rapporto c'è tra Romanticismo e Illuminismo? Qual è il «manifesto» del Romanticismo italiano e di che epoca è? Che cosa s'intende per «terzo» Romanticismo?

3) *Il Decadentismo italiano. Il Pascoli, lettura e commento della poesia «Novembre». Di quale raccolta fa parte questa poesia? Quali altre raccolte pascoliane conosce il candidato?*

4) *Un esempio di poeta futurista. Che cosa dice il «manifesto» futurista letterario?*

5) *Palazzeschi.*

6) *Quale fu un grande esponente futurista fuori d'Italia?*

STORIA DELL'ARTE

1) *Il Futurismo. L'opera di Boccioni e parallelo con Balla (lettura di un quadro dell'uno e dell'altro artista).*

L'opera di Carrà.

Quali furono i componenti del movimento futurista?

4) *Il Naturalismo e Caravaggio (lettura di un'opera di Caravaggio).*

5) *Il Naturalismo di Courbet (lettura di un'opera di Courbet).*

Degas.

7) *Il divisionismo italiano e i suoi esponenti.*

Le opere di Guarini.

9) *Carlevaris. Le differenze tra Carlevaris e il Canaletto.*

10) *Bellotto.*

11) *L'architettura barocca a Roma.*

Manzoni, la questione della lingua

5) *Realismo francese e Verismo italiano*

6) *Il Secondo e il Terzo Romanticismo*

7) *Polisensismo e Decadentismo: confronto*

8) *Pascoli, il mito della «casa-nido»*

La poesia cosmica nel Pascoli

10) *L'ideologia del Fanciullino nel Pascoli*

11) *D'Annunzio, l'eclettismo intellettuale*

12) *Il neorealismo*

13) *Sciascia, l'impegno sociale dell'intellettuale*

14) *Silone, Pane e vino*

15) *Pratolini, la polemica politico-culturale*

[illegible]

1) *Enrico VIII*

2) *I Tudor*

3) *La rivoluzione industriale*

4) *Le clausole di un contratto di vendita*

5) *La cambiale*

Le lettere commerciali

7) *Il governo, le camere del Parlamento*

8) *Geografia generale e in particolare: l'agricoltura, l'industria*

FRANCESE

1) *Lettura e commento di una lettera commerciale*

2) *Traduzione di un testo dall'italiano in francese*

3) *Riassunto di un brano antologico, con osservazioni linguistiche e grammaticali.*

4) *Le fonti e energia: carbone, petrolio, ferro*

5) *Le grandi produzioni agricole e industriali*

La vigna francese

7) *Napoleone III e Cavour*

8) *La Comune e Parigi*

9) *Le conquiste sociali della Terza Repubblica*

10) *I problemi della decolonizzazione: le guerre d'Algeria e d'Indocina*

11) *Le elezioni presidenziali: il sistema elettorale francese*

12) *Confronto con il sistema elettorale italiano*

RAGIONERIA

1) *L'azienda industriale*

2) *I costi delle imprese industriali*

3) *La cessione di un'azienda bancaria*

4) *La programmazione della produzione: il budget*

5) *Lettura di un bilancio*

6) *Significato degli indici di bilancio*

7) *Fusione e trasformazione di [illegible]*

8) *Il ciclo economico, tecnico e finanziario*

La gestione e il reddito

10) *Le scritture contabili riguardanti le aziende bancarie*

11) *I criteri di valutazione dei costi*

12) *Conto economico e forma progressiva: l'utile operativo*

13) *La liquidazione volontaria*

14) *Operazione di chiusura: rilevazione dei ratei e dei risconti*

15) *Le operazioni collaterali: emissione di assegni circolari, locazione di cassette e sicurezza*

Sommeiller, I commissione

DIRITTO

1) *Certificazione dei bilanci*

2) *Società di revisione*

3) *La Consob*

4) *I bilanci consolidati e gruppo*

5) *I nuovi mezzi di finanziamento esterno delle spa in periodo inflazionistico, in particolare il leasing, il factoring, le obbligazioni convertibili e indicizzate*

ITALIANO

1) *I caratteri generali del Protoromanticismo*

2) *Foscolo: la religione dei miti*

3) *Leopardi, l'Infinito: l'influenza e rapporto con la famiglia*

FISICA

1) *Le leggi di Coulomb.*

2) *L'elettroscopio.*

Il campo elettrico. Le linee di forza nel campo elettrico. Qual è l'unità di misura fisica di una forza?

4) *Che differenza c'è tra conduttore e isolante?*

5) *Che differenza c'è tra campo elettrico e campo magnetico?*

6) *Il Nord geografico coincide con il Nord magnetico?*

7) *I magneti artificiali.*

Tredici alpinisti dagli States per fare il trekking in Vallée

Gli sportivi sono arrivati nei giorni scorsi - Percorreranno tutta la valle attraverso le alte vie da Gressoney ■ Champorcher - Altri cinque gruppi si succederanno durante tutta l'estate

AOSTA — Sono giunti dagli Stati Uniti tredici alpinisti che intendono effettuare parte del «trekking» delle Alpi valdostane, seguire cioè i percorsi delle alte vie che ■ Gressoney, toccando tutte le vallate, dopo aver superato passi e colli, si concludono ■ Champorcher.

Si tratta di un itinerario suggestivo anche ■ non presenta le caratteristiche avventurose del «trekking» hi■ o africani. L'interesse delle «alte vie valdostane», frequentate in questo periodo da centinaia di persone, soprattutto stranieri ed in particolare tedeschi, è rappresentato da ■ tracciato vario, non impegnativo ■ interamente segnalato con uno sviluppo ■ ■ chilometri.

La segnalazione accurata di sentieri ■ mulattiere ■ mantenuta con meticolosità da Enrico Mauro, guida alpi■ valdostana (che ■ oggi diventato il «cantoniere della montagna») che opera per conto dell'assessorato regionale al Turismo, cui ■ deve la concretizzazione dell'iniziati■ Il gruppo di americani giunti in Valle d'Aosta sosterà nella regione. Se le condi■ meteorologiche saranno favorevoli in undici giorni sarà percorso ■ ■ compreso tra la Valle d'Ayas e la Valgrisenche.

Tutti i partecipanti al «trekking» valdostano — programma organizzato con cura ■ esperti — sono perfettamente equipaggiati e muniti di apparecchi fotografici e cineprese allo scopo di portare negli Stati Uniti ■ testimonianza della loro nuova esperienza. ■ per la Valle d'Aosta si tratta di una pubblicità gratuita di notevole significato.

Concluso ■ «trekking» gli statunitensi rientreranno in patria, ■ subito sostiti■ da altri cinque gruppi ■ connazionali che ■ impegnati lungo le «alte vie valdostane» nel corso dell'estate.

Gli escursionisti americani sono accomagnati da guide ed hanno assicurata tutta l'assistenza, soprattutto per quanto concerne l'attrezzatura di punti ■ ristoro, ■ ■ rifugi, dove possono rifocillarsi e pernottare.

Il «trekking» degli statunitensi ■ un primo esperimento, perché nei prossimi anni si ritiene che gli organizzatori possano far convergere nella regione valdostana le attenti■ di un più consistente numero di escursionisti.

■ la ■ della montagna registra altri avvenimenti. A Courmayeur l'alpinista valdostano Angelo Piccioni, ■ cinquantenne che ha all'attivo numerose imprese alpinistiche anche ■ rilievo, ha percorso in prima assoluta ■ da solo il torrione Sud-Est del ■ dell'Aquila, presso Courmayeur, alto ■ metri, che presenta difficoltà ■ quarto grado superiore, oltre a 150 metri da salire in arrampicata libera.

«Fu la guida ■ Courmayeur Sergio Viotto ad indicarmi, anni fa, quei torrioni dove possono tracciarsi nuove ■ impegnative vie — ha detto Piccioni *(ed io ho accolto il suggerimento. Per percorrere quella "strada" ■ impiegato 25 ■ ■ effettive scalata utilizzando ■ centinaio di chiodi per vincere lo strapiombo fatto ■ granito durissimo».*

«Proprio nel ricordo di Sergio Viotto — ha concluso — *ho voluto dedicare quella via alle guide di Courmayeur».*

Infine la sezione ■ Verrès del Club Alpino Italiano celebrerà il 21 luglio prossimo il cinquantenario della scomparsa di Amilcare Crétier, uno scalatore valdostano morto, ■ 24 anni, al ritorno della prima ascensione al Pic Tyndall ■ Cervino, per la ■ De Amicis.

Amilcare Crétier era considerato ■ più forte alpinista degli Anni Trenta. Tra le sue eccezionali imprese si ricordano la Nord-Est ■ Grivola, Sud al Monte Maudit, Nord dell'Emilius, ■ Nord del Gran Paradiso, Sud dell'Aiguille Nord du Peutèrey, NordOvest del Morion e la Vierge ■ Dames Anglaises, nota oggi ■ punta Crétier.

Sulle montagne valdostane questo giovane alpinista ha tracciato complessivamente 53 nuove vie. Gli alpinisti di Verrès, località dove Crétier è nato, commemoreranno ■ ■ figura facendo celebrare, alle ■ del 21 luglio, nel cimitero ■ Valtournenche, dov'è sepolto, una messa in suffragio ed alla memoria di tutti i ■ duti della montagna.

Giuseppe Margot

E' mancato
Mario Stevenin
di anni ■
Ne danno il triste annuncio i figli, fratello, sorelle, cognati e nipoti. I funerali avranno luogo martedì 19 luglio ■ Gaby, a partire dalle ore 10,30.
— Gaby (Aosta), 17 luglio 1983

Anna, Paola e Alessandra Gervasini, Stella e Pietro Trombetta si uniscono al dolore di Edy e Cristina per la perdita del PAPA', loro carissimo ZIO.

Partecipano al lutto ■ Gervasini e ■ famiglie Trombetta.

Improvvisamente è mancato
■ Giulio Berti
anni 67
Con dolore lo annunciano la moglie Maria Bollani, i figli: Livio, Gianni, Mario, ■, adorati nipoti Paolo ed Emanuela, cognati, nipoti, parenti tutti. Funerali in Orbassano lunedì ■ luglio ore 15,30 partendo dall'abitazione via Frejus 53. La presente come partecipazione e ringra■
— ■, 17 luglio 1983

Serenamente ■ ■ all'affetto dei suoi cari
Piero ■
■ 57
Ne danno il ■ annuncio la moglie Piera, le figlie France, ■ e Silvia, i generi, papà, mamma, sorelle, cognati, cognate, nipoti, parenti tutti. Funerali a Cuorgnè ■ alle 16,30 nella chiesa parrocchiale. La presente è partecipazione e ringraziamento.
— Cuorgnè, ■ luglio 1983.

E' mancato all'affetto dei suoi cari
COMM.
Domenico Giachino
Danno il triste annuncio la moglie Teresa, il figlio Riccardo con Anna, Cristi■ e Marco, cognati, cugini, nipoti, pa■ tutti. I funerali in Sorina ■ Murisengo ■ c.m. alle ore 16
— Murisengo, 17 luglio 1983.

Cristianamente è mancato
Antonio ■
Presidente mutilati di guerra
L'annunciano con dolore la moglie Felicita, il figlio Dario, sorelle, cognati e parenti tutti. Funerali ■ 18 corrente ore 17 via San Maurizio ■. Ringraziamenti particolari ■ dottori Brizio e Gabriele, a tutto il reparto ■ professori Manzio, Sartoris dell'ospedale Molinette per le assidue cure ■ ■ presente è partecipazione e ringraziamento.
— Cirié, 17 luglio 1983.

■ Sezione ■ Invalidi ■ Ciriè-Valli Lanzo partecipa vivamente ■ lutto della famiglia.

Come rondine ■ è volata in ■elo lasciando in noi ■ dolore e ricordi meravigliosi di pura bontà
Marisa Bona in Costanzo
L'annunciano figlio Gian Paolo, marito Emanuele, papà, mamma, parenti, amici tutti. Funerali martedì 19 luglio, partendo dall'ospedale ■ Luigi di ■ 15,30, ■ parrocchia S. Giacomo ■ sco ove ■ 16 si svolgeranno i funerali.
— Beinasco, 18 luglio ■

Serenamente si è spenta
Gemma Sarasino
Con grande ■a lo annunciano i nipoti. Funerali martedì ore 14,30 parrocchia S. Anna (via Giacomo Medici).
— ■, 18 luglio 1983.

Cristianamente è mancato all'affetto ■ suoi cari
Giovanni Luigi ■
Ne danno il triste ■ ■ moglie Lucia, pognato, cognate, nipoti, pronipoti, cugini e parenti tutti. I funerali in Castelnuovo martedì ■ corr. ■ alle ore 15,30
— Castelnuovo, 17 luglio 1983.

Cristianamente è ■
Biagio Bordone
anni 85
cav. di Vittorio ■
Addolorati ■ annunciano la moglie, i figli, le nuore, il genero, nipoti e parenti tutti. Funerali oggi ore 16,30 dall'abitazione via Morgari 25.
— Tro■, 18 luglio 1983.

E' mancata
Elisa ■
ved. ■
Con dolore lo annunciano i figli Anna e Giuseppe, il genero Guido Gu■ ■ ■ Delfina Francesetti, i nipoti Marco, Germana e Maria.
— Torino, 18 luglio ■

■ mancata ■ suoi cari
Carola Bianco in Gioberge
Ne ■ annuncio il marito Rinaldo, la figlia Alessandra, ■ mamma, ■ ■ tutti. Funerali il giorno ■ ore 10.15 Parrocchia S. G.B Cottolengo
— ■no, 17 luglio 1983

E' ma■
Alvaro Chelli
anni 83
Anziano Sms
ex sindaco di Venaria
L'annunciano la moglie Giovanna Leoni, la figlia Carla ■ marito Ennio Barbieri, i nipoti Cesare, Andrea, Giovanna e parenti tutti. Funerali in forma civile martedì 19 c.m., ore 9, ■ Venaria, dall'abitazione via A. Picco 16.
— Venaria, 18 luglio 1983.

ANNIVERSARI

18-7-1975 18-7-1983
Luciana Borgarello
Sempre vivo il ricordo ed il rimpianto. Furio e figli.
— Collegno, ■ luglio 1983

1980 1983
Federico Zorli
tipografo
I suoi cari con affetto lo ricordano.

Il canile di Alessandria sarà gestito dall'Enpa

Fra i due enti firmata la convenzione - Il luogo di raccolta per randagi diventerà un vero rifugio per cani in attesa di padrone

ALESSANDRIA — *Avran■ vita ■ ■ cani ed eviteranno di essere uccisi tanti randagi: tra il Comune e la sezione provinciale dell'Enpa (Ente nazionale protezione animali) è stato definito l'accordo per ■ passaggio della gestione ■ canile municipale all'Ente.*

L'attuale lager (così ■ stato definito ■ canile) ■ trasformerà in un vero e proprio rifugio dell'amico ■ quattro zampe dell'uomo. Un luogo ■ raccol■ dei randagi cui ■ cercato un ■ padrone. Nel frattempo i cani saranno curati e trattati con la massima umanità.

E' da tempo che l'Enpa chiede al Comune ■ poter gestire il canile: ora, finalmente, si ■ giunti ■ questo importante accordo che dovrebbe risol■ ■ grave problema del randagismo. E' un fenomeno, purtroppo, molto sentito anche in provincia ■ Alessandria, specie nel periodo estivo.

■ calcola che almeno ■ cani vengano abbandonati dai rispettivi padroni che, dovendo andare in vacanza, si disfano del fedele amico, alcu■ convinti, e ■ torto, che l'animale possa sopravvivere benissimo ugualmente, altri ben consapevoli della fine cui vanno incontro.

Solo una minima parte ■ cani trova, infatti, un altro padrone. Anche molti gatti vengono abbandonati ma, di solito, per loro l'avvenire ■ meno tragico poiché ■ animali molto più indipendenti e in grado di arrangiarsi in qualche modo.

Gli zoofili in città non mancano. ■ ■ ■ lavoro improbo che non può certo servire a risolvere i tanti casi. Attualmente alcuni cani sono stati salvati da alcune guardie zoofile ed ■ attendono di essere adottati. Sono bestie sane, buone, affettuose, pronte a ricambiare con tanto affetto una ciotola di cibo al giorno e qualche carezza.

C'è anche un cane pastore femmina con ■ cuccioli che attende di ■ salvata dalle sevizie di alcuni sconsiderati. E' intelligentissima, il proprietario l'ha abbandonata perché doveva partorire. Chi volesse adottare queste bestiole può telefonare al 65.445 (0131 il prefisso per chi chiama da fuori Alessandria).

e. c.

Artigianato savonese in mostra al Priamar

La manifestazione dal ■ luglio ■ 7 agosto - Ceramica, vetro soffiato, ardesia, rame sbalzato

SAVONA — Gli artigiani liguri si apprestano ■ ■ sul Priamar, l'antica fortezza savonese al centro ■ principali manifestazioni dell'e■ sulla Riviera di Ponente.

Dal ■ luglio al 7 agosto è in programma la quarta edizio■ della rassegna d'arte e mestieri *«I maestri artigiani della Liguria»*, organizzata dal Comune e dalla Camera ■ commercio, in collaborazione con l'amministrazione provinciale ■ la Cassa di Risparmio di Savona.

Undici giorni di animazione ■ Priamar, cornice suggesti■ ■ un artigianato nobile ed autentico, intrecciato sulle serate di spettacolo dedicate ■ sfilate della sartoria di moda, della pellicceria, al folklore ligure ■ internazionale.

Per la quarta edizione sono in programma l'esposizione e la vendita di ceramica, vetro soffiato, ardesia, rame sbalzato, peltro, varie lavorazioni del legno. E gli artigiani, naturalmente, forniranno dimostrazioni «pratiche» della loro maestria.

Saranno presenti anche espositori della Sardegna e ■ città tedesca di Villingen, gemellata con Savona. I rappresentanti di questo centro della Foresta Nera hanno deciso, ■ l'altro, di gestire sul Priamar un originale ristorante con specialità tedesche.

Infine, tutte le principali manifestazioni collaterali sa■ proiettate, in diretta, su ■ schermo gigante a colori collocato sul piazzale della Cittadella per offrire all'intera massa dei visitatori la possibilità di un unico, suggestivo colpo d'occhio.

Ivo Pastorino

Oltrepò Pavese lavori per la discarica

A Casatisma si sono iniziati i lavori per ■ costruzione del terzo lotto della discarica controllata, l'unica dell'Oltrepò Pavese. L'appalto è stato aggiudicato all'impresa Icom ■ Milano che dovrà approntare la cava impermeabilizzata entro la fine ■ agosto. La spesa prevista è di 150 milioni.

Con il terzo lotto la discarica potrà ricevere altre 60 tonnellate di rifiuti urbani al giorno. Quotidianamente ■ vengono portate ■■ tonnellate di rifiuti provenienti dai ■ Comuni dell'Oltrepò

Il consorzio rifiuti che gestisce la discarica è ■ in trattativa per l'acquisizione ■ un'altra ■

TORINO

Perdite annullate

TORINO — Si chiude con [illegible] riunione odierna il ciclo operativo di luglio [illegible] mer[illegible] che ha denotato un certo risveglio, infatti sono aumentati sia gli scambi sia i prezzi [illegible] i recuperi hanno consentito alla quota di annullare le perdite che ultimamente avevano portato le quotazioni [illegible] livelli abbastanza sacrificati.

Migliorano soprattutto i bancari [illegible] gli assicurativi ma notevole anche [illegible] recupero degli industriali [illegible] in particolare delle Fiat con miglioramenti che vanno dal 3,27% per le Fiat ordinarie al 5,25% per il titolo privilegiato.

Anche i chimici denotano [illegible] buon recupero con miglioramenti più marcati per le Montedison +3,16%, per le Saffa +2,65 e per le Italgas +1,05. In tensione anche i finanziari in particolare le Ifi +1,70, le Ifil +1,15, e le Pirelli +2,07 le Pirelli [illegible] C. [illegible] +3,92 le Pirelli Spa.

Comunque [illegible] miglioramento più consistente [illegible] apparso quello messo [illegible] segno dalla Immobiliari Roma +20,76%. Anche i valori locali seguono la tendenza generale con miglioramenti estesi a tutti i valori più sensibili per le Fer.Co +15,11%.

FIXING: Fiat ord. 3000; pr. 2305.

in rialzo
stabile
in ribasso

MILANO

Tendenza al rialzo

MILANO — Borsa generalmente sostenuta. La sistemazione dei riporti a fine agosto [illegible] avvenuta senza problemi. [illegible] tasso del denaro, generalmente, è rimasto invariato, salvo qualche tasso speciale. Mercato molto attivo [illegible] conclusione [illegible] ciclo operativo di giugno, mantenendo così la ripresa della vigilia settimanale.

La spinta al rialzo dopo poche battute ha riguardato in generale i titoli industriali. [illegible] parte la stasi delle Generali, il Gruppo Fiat ha registrato una sensibile ripresa; basti dire che la Fiat privilegiata non è stata iscritta a listino ma è stata rinviata [illegible] dopo la chiusura per eccesso di rialzo. Seguono Viscosa, Montedison, Olivetti, la Centrale e molti bancari [illegible] denaro; ben tenuti inoltre Standa [illegible] Carlo Erba.

Qualche ulteriore alleggerimento ha moderato la spinta [illegible] portato inizialmente l'indice generale di Borsa [illegible] più 2 per cento; il finale invece è apparso lievemente più calmo

Forse proprio [illegible] seguito di qualche ulteriore alleggerimento l'indice generale è così ripiegato verso mezzogiorno a +1,5 per cento, confermando comunque la sostenutezza del mercato azionario

Il dollaro si assesta a quota 1531 lire

ROMA — Assestamento del dollaro dopo il record di venerdì. La divisa americana cede circa [illegible] punti e [illegible] e quota in Italia nei primi scambi valori [illegible] 1531,35 lire contro le 1536,75 della fine della settimana passata.

Ridimensionamento anche a Francoforte, dove [illegible] dollaro apre attorno ai 2,5890 marchi, quasi un pfennig in meno rispetto al fixing di venerdì

Cambi Bancari
quotazioni informative

Banconote (Milano)	
Dollaro USA	1531,75-1532,25
Sterlina	2332,00-2334,00
Marco tedesco	591,40-591,70
Franco svizzero	722,75-723,00
Franco [illegible]	196,80-196,80
Franco belga	29,53-29,54
[illegible] olland.	528,75-529,00
Yen	6,36- [illegible]

LE AZIONI A TORINO

Titoli	18-7	15-7	Titoli	18-7	15-7
ALIMENTARI			CIR	[illegible]	3870
Alivar	4000	[illegible]	CIR risp.	4000	4000
Eridania	8120	7800	Fidis	2760	2760
Fi[illegible]	191	195	Finsider	50	50
Milanagr. Vitt.	6650	6600	Fiscambi	2820	2580
ASSICURATIVI			Gim	3150	3100
C. Ass. Mi ord.	11100	11100	[illegible] risp.	1910	1910
C. Ass. Mi risp.	8250	8100	IFI priv.	4780	4700
Comp. Latina ord.	529	529	IFIL	6575	6500
Comp. Latina priv.	430	430	IFIL risp.	4750	4750
Generali	129100	129000	Invest	2550	2510
RAS	141800	140500	Mittal	1250	1260
SAI	12700	12700	Pirelli & C.	[illegible]	2890
SAI priv.	[illegible]	12400	Pirelli S.p.A.	1670	1607
Toro Ass. ord.	11350	11200	Pirelli S.p.A. risp.	1650	1610
Toro Ass. priv.	8900	8800	[illegible]M	1350	1350
BANCARI			Schiapparelli	613	613
B. Comm. [illegible]	31000	30750	[illegible]	820	[illegible]0
Banco di Roma	30600	31000	[illegible]	[illegible]	1670
Credito Italiano	3390	3330	SMI risp.	1320	1320
Interbanca priv.	[illegible]	19000	SIFA	2170	2140
Mediobanca	[illegible]	60000	STET	1620	1640
CARTARI - EDITORIALI			[illegible]		
Burgo ord.	[illegible]	2430	B.I.I. ord.	725	705
Burgo priv.	[illegible]	2500	B.I.I. risp.	710	710
Burgo risp.	—	—	Condotte Acqua	150	150
CEMENTI - CERAMICHE			Fer-Co	89	[illegible]
Pozzi Ginori ord.	100	100	Gen. Imm. Sogene	785	[illegible]
Pozzi [illegible] risp.	85	85	I.P.I.	1645	1645
Eternit ord.	440	450	ISVIM	14000	14000
Eternit pref.	420	420	Risanam. Napoli	8900	8750
Unicem	16200	15700	**MECCANICI - AUTOMOBILISTICI**		
Unicem risp.	12100	12100	Castagnetti	1200	1190
CHIMICI			Fiat ord. prec.	—	2905
Italgas	960	[illegible]	Fiat priv. prec.	—	2190
Mira Lanza	33000	32800	Gilardini	6250	6250
Montedison	179 50	174	Olivetti ord.	3090	2935
Paramatti	1580	1480	Olivetti priv.	2870	2880
Pierrel	1415	1410	Olivetti risp.	2900	2820
Pierrel risp.	770	760	Westinghouse	22200	21800
Saffa ord.	5600	5450	**MINERARI ED ESTRATTIVI**		
Saffa risp.	[illegible]	[illegible]	Dalmine	555	555
SAIAG	1130	1120	Fornara	185	185
COMMERCIO			Talco Grafite	16000	16000
[illegible] ord.	355	350	**TESSILI**		
Rinascente priv.	245	243	Cantoni	2650	[illegible]
Silos Genova	1500	1500	Fisac	[illegible]	7650
COMUNICAZIONI			Fisac risp.	7050	7050
Alitalia priv.	900	900	Snia Visc. ord.	1010	975
Autostr. To-Mi	7925	8000	[illegible]		
Italcable	13800	13700	Acque Potabili	3650	3350
NAI	29	28	CIGA	3650	3610
SIP	1890	1880	[illegible]	71	67
SIP risp.	[illegible]	[illegible]	**OBBLIGAZIONI CONVERTIBILI**		
ELETTROTECNICI			Ass. Gen. 12% 81/88	266	266
M. Marelli	810	810	Centrale 13% 81/88	[illegible]	91
M. Marelli risp.	790	[illegible]	IRI Stet 7% 73/88	—	—
FINANZIARI			M. Mont. 7% 73/88	79	79
Bastogi IRBS	217	215	M. Olivetti 12% 73/88	—	—
Borgosesia ord.	6200	6500	M.S. Spirito 7% 73/88	344	[illegible]
Borgosesia risp.	[illegible]	2400	S.I.I. 12% 80/85	168	168
Centrale	2000	1630	M. Ialli 13%	88	86
Centrale risp.	1220	1120	M. Snia 13% 90	108	105
			Olivetti 13% 81/91	87	87
			Pirelli [illegible] 81/91	113	113

REDDITO FISSO A TORINO

Titoli	18-7	15-7	Titoli	18-7	15-7
VALORI DI STATO			CC.OO.PP. [illegible] 7% [illegible]	52 80	52 80
Rendita 5%	41 50	41 60	CC. Aut. 7% 70 1°	57 30	57 30
Edil. Scol.5,50% 68	—	—	CC. Aut. 8% 74 I	52	52
Edil. Scol. 5,0% 69	89 70	89 70	FF.SS. 6% 66 1°	85 25	[illegible]
Edil. Scol. 6% 70	85 20	85 20	FF.SS. 6% 67	80 60	80 60
Edil. Scol. 6% 71	82 40	82 40	FF.SS. 6% 69 1°	[illegible]	[illegible]
Edil. Scol. 6% 72	80	80	FF.SS. 7% 72 1°	69 70	69 70
Edil. Scol. 9% 75/90	75 60	76 80	Amm. FF.SS. 7% 70	71 15	71 15
Edil. Scol. 9% 76/91	76 30	76 20	Amm. FF.SS. 10% 75 I	94	94
Edil. Scol. 10% 77/97	79 25	79	Amm. FF.SS. 12% 79 II em.	[illegible]	92 25
DD.PP. Comp. Pr 10%	72 60	72 80	P. [illegible]rde 6% 64 1°	92 90	92 90
C.C.T. 10% 85	91	91	P. Verde 7% 71 1°	88	88
[illegible]. Cr. Tes. 1-10-83	100	100	ICIPU 6%	78 40	78 20
C. Cr. Tes. 1-3-84	99 90	99 90	ICIPU 6% F 75	n. t.	n. t.
C. Cr. Tes. 1-4-84	[illegible]	99 95	ICIPU 7% G 72	77	77
C. Cr. Tes. 1-6-84	100	100	IMI 26 6% 67	78 20	78 20
C. Cr. Tes. 1-8-84	[illegible]	99 70	IMI 28 7% 70	78 60	78 60
C. Cr. Tes. 1-1-86	[illegible]	100	IMI 29 7% 70	77 30	77 30
C. Cr. Tes. 1-3-88	99 95	99 95	[illegible] 13,5% 78/91 ind.	[illegible]	133 90
[illegible]. Cr. Tes. 1-5-88	[illegible]	100	Città Torino 6% 52/84	84	84
C. Cr. Tes. 1-6-86	[illegible]	100	Pr To [illegible] 5,5% 60/85	82 80	[illegible]
B.T.P. 12% 87	84 75	84 65	Pr To [illegible]ll 5,5% 62/85	82 60	82 60
B.T.P. 12% 1-10-83	98 90	98 90	Città di Milano 7%	74	74
B.T.P. 12% 1-1-84	98 25	[illegible]	[illegible] 10%	90 30	90 30
B.T.P. 12% 1-4-84	96 35	96 40	Ist. S. Paolo To 5%	65	65
B.T.P. 12% 1-10-84	94	93 95	Ist. S. Paolo To 6%	[illegible]	53
OBBLIGAZIONI			Ist. S. Paolo s. conv. 6%	58 50	60 10
Enel 6% 65 I	89 90	89 90	S. Paolo OO.PP. 6% ex 5%	48 70	48 70
Enel 6% 66 II	81 60	81 60	S. Paolo OO.PP. 6%	51	51
Enel 6[illegible] 68 I	77 55	77 55	S. Paolo OO.PP. 9% Ecu 79/89	89	89
Enel 6% 69 I	73 80	73 40	C. Risp. PP.LL. 6%	48 10	48 10
Enel 7% 73	69 75	69 10	C. Risp. PP.LL. conv. 6%	[illegible]	55
[illegible] 76 indicizzate	—	144 50	Fond. Piemonte V.A. 6%	60	[illegible]
Enel 77 I indicizzate	144	144	Fond. Piemonte V.A. 7%	70	70
Enel 77 II indicizzate	140[illegible]	140 30	Piemonte V.A. OO.PP. 7%	60	60
Enel 12% 80	88	[illegible]	Rlv 5,50%	75 70	76 70
[illegible] 12% 80 indicizzate	98 70	98 70	**OBBLIG. CONVERTIBILI**		
[illegible] 12% 79/86	91	91	B.I.I. 12% 80/85	162	162
IRI 5,50% 61	81 40	81 40	[illegible]rali 12% 81/88	260	260
IRI 6% 65	[illegible]	[illegible]	Iri Alfa 7% 70/88	86	86
IRI 12% 77	84	84	Iri Credito 13%	[illegible]	94 50
Autostrade 6% 68/88 I	77 20	77 20	Iri Stet 7% 73/88	83	83
Autostrade 7% 71/86	86 15	86 15	La Centrale 13%	88 50	88 50
Autostrade 9% 76/86	[illegible]	86	Med. FIDIS 13% 81/91	111 70	112 10
C.C.OO.PP. 5%	[illegible]	63 40	Med. Metalli [illegible] 81/91	[illegible]	89 50
C.C.OO.PP. 5,50%	[illegible]	63 15	Med. Olivetti 12% 79/89	246 80	[illegible]
C.C.OO.PP. 6%	[illegible]	58 70	Med. Sip 7% 73/88	83	[illegible]
C.C.OO.PP. 7%	53 40	53 40	Med. S. Spirito 7% 73/88	[illegible]	328 40
C.C. Int. St. 6% 68 1°	83 10	83 10	Med. Snia 13% 81/90	102 50	102 50
C.t. Int. St. 6% 67 2°	[illegible]	80 20	Olivetti 13% 81/91	88 50	88 50
C.C. Int. St. 6% 68 3°	76 70	76 70	Pirelli 13% 81/91	[illegible]	[illegible]
C.C. Int. St. 7% 70 1°	69 80	70 40	S. Paolo S. Italcavi 12% 78/85	[illegible]	282
C.C. Int. St. 7% 71 2°	[illegible]	69 20	IFIL 13% 81/87	222	222
CC.OO.PP. Anas 6% 68	[illegible]	53 50	[illegible] Burgo 13% 81/88	84 35	84 35
			Unicem 14% 81/87	[illegible]	122 60

LE AZIONI A MILANO

(valori pervenuti alle ore 14)

Titoli	18-7	15-7	Titoli	18-7	15-7	Titoli	18-7	15-7	Titoli	18-7	15-7	Titoli	18-7	15-7
ALIMENTARI			**CARTARI-EDITORIALI**			[illegible] risp.	5970	5920	[illegible]	[illegible]	[illegible]	Olivetti risp.	[illegible]	2842
Alivar	4090	3989	Burgo ord.	2430	2395	**[illegible] - ELETTROTECNICI**			Mittel	—	1215	Olivetti r. 1-7-82 n.c.	1800	[illegible]
Bonifiche Ferr.	[illegible]	29800	Burgo priv.	2300	2505	Alitalia priv.	910	901	[illegible] Finanz.	—	700	Westinghouse	22000	21900
Cavarzere	1331	1350	Burgo risp.	10200	n.r.	Ausiliare	8250	8250	Pirelli & C.	2970	2880	Worthington	2501	2500
Eridania	8090	7860	De Medici	1775	1775	Autostr. To-MI	7970	7970	Pirelli SpA	1658	1595	**MINERARI - METALLURGICI**		
[illegible] Buitoni P.	—	3020	Mondadori	5400	5180	Italcable	13890	13700	[illegible] risp.	[illegible]	[illegible]	Broggi Izar	451	430
Buitoni risp.	—	3040	[illegible] pr.	2855	2780	NAI	[illegible]	27 50	Reina	—	10700	[illegible]	[illegible]	[illegible]
Ind. Zuccheri	—	1501	**CEMENTI - CERAMICHE**			Nord Milano	2900	2900	Reina risp.	—	20000	Dalmine	561	553
[illegible]ni Agr. Vitt.	6590	6620	Cementir	2360	2340	SIP	[illegible]	1881	Riva Finanz.	9010	8710	Falck ord.	1460	1455
Perugina	—	1735	Pozzi-Ginori	—	99	SIP risp.	[illegible]	2130	Sarom	[illegible]	[illegible]	Falck risp.	1485	1455
Perugina risp.	—	[illegible]	Pozzi-Ginori r.	—	83 50	Tecnomasio	—	339	Schiapparelli	—	608	Ilssa-Viola	—	555
ASSICURATIVI			Eternit	440	440	**[illegible] NZIARI**			SME	—	799	La Magona	4905	4880
[illegible] ass.	32800	[illegible]	Eternit pref.	427	426	Acqua Marcia	[illegible]	[illegible]	SMI	[illegible]	[illegible]	Pertusola	515	500
[illegible] Ital	1051	[illegible]	[illegible]	46950	44760	Agricola	17250	17460	SMI risp.	1460	1317	Trafilerie	2995	2995
C. Ass. MI ord.	11150	11150	Italcementi r.	45300	44200	Bastogi IRBS	220	213	Stet	1720	1601	**TESSILI**		
C. Ass. MI risp.	[illegible]	8100	Unicem	16290	15750	Bonif. Siele	30500	29000	Terme Acqui	—	1150	Cant. e [illegible]	20	19 50
C. Latina ord.	550	528 50	Unicem risp.	12100	12011	Borgosesia o.	[illegible]	[illegible]	[illegible] - EDILIZIA			Cantoni	2710	2650
C. Latina priv.	421	420	[illegible] - [illegible]			Borgosesia r.	2420	2365	Aedes	6050	6181	Cucirini	1580	1555
FIRS	—	[illegible]	Boero	8500	8500	Brioschi	1220	1198	B.I.I. ord.	726	700	Cascami [illegible]	3900	3900
FIRS risp.	—	670	Caffaro	412	411 50	Buton	2640	2629	B.I.I. risp.	705	704 50	Eliolona	1205	1201
Generali	128500	126900	[illegible] risp.	424	419 50	La Centrale	[illegible]	1830	COGE	810	795	FISAC	6890	[illegible]
[illegible] Ass.	13100	12750	[illegible] Erba	10450	10460	Centrale risp.	[illegible]	1115	Cogefar	1390	1430	FISAC risp.	6995	[illegible]
L'Abeille Ital.	[illegible]	39650	Italgas	970	952	La Centrale r. 1-7-82	1270	1100	Cond. Acqua	143	143 25	Linif. e Can. o.	3780	3750
La Fondiaria	52500	[illegible]	Lepetit	27900	28400	CIR	3838	3885	De Angeli Frua	1855	1785	Linif. e Can. r.	2048	[illegible]
RAS	141500	[illegible]	Lepetit priv.	26000	25790	CIR risp.	3965	3910	G. Imm. Sogene	785	660	Marzotto ord.	—	1360
SAI	12640	12600	Mira Lanza	33180	32980	Euromobiliare	4030	4170	Iniziativa Ed.	25000	24990	Marzotto risp.	—	1910
SAI priv.	12590	12700	Montedison	180	172	Fidis	2769	2750	ISVIM	—	13500	Olcese Venez.	—	35 75
SAI 1-1-83	[illegible]	12440	Perlier	7650	7620	Fin. Breda	4930	[illegible]	La Milano Centr.	8600	8600	Rotondi	—	11350
Toro Ass. ord.	11320	11153	Pierrel	1417	1409	Finmare	52 25	52 25	La Milano Centr. r.	8450	8600	Snia Visc. o.	1009	974
Toro Ass. pr.	[illegible]	8830	Pierrel risp.	775	767	Finrex	[illegible]	1346	Risanamento	6900	6759	Unione Man.	—	17000
BANCARI			Rol	—	1328	Finsider	48	48	SIFA	2181	2151	Zucchi	3800	3820
B. Catt. Veneto	5700	5580	Saffa	[illegible]	5400	Fiscambi	2780	2600	**MECCANICI - AUTOMOBILISTICI**			[illegible]		
B. Comm. Ital.	30900	31080	Saffa risp.	[illegible]	5070	Gemina	399	401	FIAT ord.	3000	2890	Acq. De Ferrari	1861	1859
Banco Roma	[illegible]	31000	Siosalgeno	15000	15050	Gemina risp.	370	357 25	FIAT priv.	2305	2180	Acq. De Ferr. r.	1910	1910
Banco Lariano	5200	5250	**COMMERCIO**			Generalfin	—	—	Gilardini	[illegible]	6230	Acque Potabili	[illegible]	[illegible]
Cred. Italiano	3400	3330	La Rinasc. ord.	354 75	350	GIM	3220	3141	Franco Tosi	17950	17700	Calzat. [illegible]	830	[illegible]
Cred. Varesino	[illegible]	4199	La Rinasc. p.	244 25	243	GIM risp.	1890	1885	Magneti M. or.	—	810	[illegible] [illegible]	[illegible]	3599
Interbanca pr.	19500	18800	[illegible]	1491	1485	IFI priv.	4735	4685	Magneti M. risp.	—	[illegible]	Jolly Hotel	[illegible]	5350
Mediobanca	61100	60000	Standa	6500	6190	IFIL	[illegible]	6470	[illegible]	[illegible]	[illegible]	Pacchetti	—	72 75
						IFIL risp.	4710	4700	[illegible] priv.	3108	2930	Tranno	[illegible]	13210
						Invest	2550	2535		2890	2899			

[redacted] americane all'Iran [redacted] centinaia di miliardi

Fornite da Israele e Corea [redacted] Sud nonostante l'embargo imposto dal governo di Washington - Le rivelazioni di «Time»

NEW YORK — Armi di fabbricazione americana per un valore [redacted] centinaia di miliardi di lire continuano ad es[redacted] vendute all'Iran nonostante un esplicito [redacted] del governo di Washington, afferma nel [redacted] numero il settimanale americano «Time».

Il giornale precisa che nell'operazione di vendita [redacted] teriale bellico [redacted] fabbricazione statunitense alle autorità di Teheran sono coinvolti Israele, la Corea del Sud, numerose industrie e [redacted] cianti di armi operanti negli Stati Uniti.

«Time» afferma che la maggior parte [redacted] prove [redacted] questo traffico di armi verso l'Iran [redacted] in centinaia [redacted] documenti messi a disposizione da [redacted] commerciante internazionale [redacted] teriale bellico.

[redacted] base [redacted] questi documenti, scrive ancora il giornale, risulta [redacted] ha provveduto alla maggior parte [redacted] sue vendite attraverso [redacted] ira[redacted] ad Atene. Farouk Azzizi. Una delle operazioni portate a termine [redacted] ne di Azzizi, [redacted] stata la vendita, nel novembre 1982, [redacted] da Israele all'Iran che furono consegnati via Amsterdam.

[redacted] merito alle vendite [redacted] mi da Israele all'Iran un alto funzionario [redacted] dipartimento [redacted] Stato, citato da «Time», afferma che «*risponde al vero il fatto che* [redacted] *abbiamo fatto tutto quello che* [redacted] *in nostro potere per fermare la riesportazione* [redacted] *parte* [redacted] *Israele* [redacted] *Iran* [redacted] *materiale fabbricato negli Stati Uniti*».

Il settimanale americano scrive ancora che secondo dati dell'ufficio statunitense per il controllo del [redacted] bellico, negli ultimi 12 mesi, le li[redacted] a Seul e [redacted] società sud-coreane controllate [redacted] governo hanno fatto 60 [redacted] acquisti di [redacted] «Hawk» [redacted] parti correlate. Sulla [redacted] informazioni dei servizi di sicurezza americani, funzionari delle dogane ritengono che i missili siano destinati all'Iran, aggiunge «Time».

«Time» rivela infine [redacted] un disertore dell'aeronautica iraniana ha affermato che l'industria italiana «Agusta» ha venduto all'Iran elicotteri «Chinook», di progettazione statunitense violando così [redacted] norme contenute nella licenza di costruzione americana.

A Tel Aviv, [redacted] portavoce del [redacted] della Difesa, reagendo [redacted] quanto [redacted] da «Time», [redacted] smentito che [redacted] abbia mai violato [redacted] accordi sulla vendita [redacted] armi che Israele ha sottoscritto [redacted] Washington.

[redacted] In [redacted] mesi [redacted]

SAN SALVADOR — Più di 2500 [redacted] uccisi o [redacted] scomparsi nel Salvador nei primi sei [redacted] quest'anno, hanno reso [redacted] fonti della Chiesa salvadoregna. Fra gennaio e giugno 1983, 43 civili sono [redacted] dai guerriglieri che sono anche responsabili della morte di 755 uomini dell'esercito salvadoregno.

La Pravda: «I dissidenti [redacted] criminali comuni»

Nuova polemica [redacted] Mosca per i diritti umani - «L'Occidente ci accusa ma [redacted] solo un pretesto» - I regimi dittatoriali

MOSCA — *La* Pravda *ha definito* [redacted] «un'aperta provocazione» *la campagna occidentale sui* [redacted] *dell'uomo e ha* [redacted] *tratta* [redacted] *forma di* «guerra psicologica contro l'Urss e gli [redacted] Paesi socialisti» *cui gli Stati Uniti e i loro* [redacted] *dedicano* «non potendo contare sulla vittoria in un confronto basato solo sulle idee e sulla pratica sociale».

In un editoriale [redacted] *occupato un'intera pagina, l'organo ufficiale del pcus ha ribadito la vecchia* [redacted] *di* [redacted]*sca secondo cui i dissidenti sovietici sono solo dei criminali comuni, perseguitati e incarcerati* «non perché la pensino diversamente, [redacted] perché violano delle precise norme [redacted] codice penale». *L'editoriale è stato pubblicato nel momento in cui sembra esser* [redacted] *raggiunto* [redacted] *accordo alla confe*[redacted] *paneuropea* [redacted] *— che ha discusso per anni proprio* [redacted] *problema dei* [redacted] *umani*

Secondo la Pravda, *tra Est e* [redacted] «è in [redacted] una lotta [redacted] asprezza [redacted] precedenti» *e i* [redacted] *della Nato seguono* «una politica [redacted] pericolosa». «Essi — [redacted] *aggiunto il giornale* — [redacted] possono però contare sulla vittoria».

«E' in questo contesto — *ha detto la* Pravda — che va vista la guerra psicologica [redacted] ta contro l'Urss e gli altri Paesi socialisti con il pretesto del[redacted] dei diritti dell'uomo (...) sono invece proprio i Paesi reazionari e imperialisti (dell'Occidente) [redacted] es[redacted] alleati dei più sanguinari regimi dittatoriali [redacted] a definire terroristi il movimento [redacted] liberazione nazionale e i gruppi democratici in [redacted] contro i regimi fascisti».

Catanzaro, [redacted] al processo [redacted] Cassiodoro

CATANZARO — Il [redacted] per lo scandalo Cassiodoro che vede alla sbarra l'ex vice [redacted] Catanzaro, il socialista Leo Pisano, [redacted] assessori comunali democristiani, Giu[redacted] Rocca e Maria [redacted] Fonte, l'ex segretario amministrativo regionale della dc, Walter Fonte (marito della Carbone), l'ex assessore provinciale democristiano [redacted] Liotti ed altri cinque [redacted] tecnici ed esponenti della commissione edilizia, ha preso l'avvio poco prima delle 10 al tribunale di Catanzaro.

In apertura di udienza ha avuto luogo la costituzione [redacted] parti. In aula anche il grande accusatore, professor Mario Spadaro, che, secondo [redacted] risultanze istruttorie, sarebbe stato costretto [redacted] ingenti tangenti per variazioni [redacted] licenze edilizie relative al plesso «Cassiodoro».

Alla prima udienza del processo era presente anche l'ex [redacted] democristiano ai Lavori pubblici del Comune [redacted] Catanzaro, Maria Carbone Fonte, che, dopo [redacted] latitanza durata molti mesi [redacted] è presentata agli inquirenti.

Il pci contro il pentapartito

Lo ha ribadito stamane Berlinguer aprendo i lavori del comitato centrale

ROMA — «*Dobbiamo tener ben fermo l'obiettivo dell'alternativa democratica, senza lasciarci deviare* [redacted] *rotta che ci siamo tracciata e lavorando anzi* [redacted] *più* [redacted] *profondità per accelerare* [redacted] *maturazione delle condizioni di una svolta*». L'ha affermato il segretario del pci, on. Enrico Berlinguer, aprendo questa mattina i lavori del comitato centrale del partito che si concluderà [redacted]

«*Se non procedessimo verso questo obiettivo* — ha continuato — *facendoci impantanare nei piccoli giochi* [redacted] *politica corrente e coinvolgere in avalli a soluzioni governative pasticciate e illusorie, non* [redacted] *getteremmo confusione nell'orientamento del partito,* [redacted] *si* [redacted] *riflusso generale con conseguenze che andrebbero a danno di tutte le forze del progresso e sarebbero pregiudizievoli per la* [redacted] *Repubblica. Al contrario, se* [redacted] *forza come la nostra non* [redacted] *disorienta, non decampa,* [redacted] *si ottunde, operazioni sostanzialmente trasformistiche non potranno avere duraturo successo, non potranno crearsi* [redacted] *base di* [redacted] *comunque non sboccheranno* [redacted] *involuzioni o avventure di sorta*».

Il leader comunista ha aggiunto che tra i problemi immediati, il più importante [redacted] quello della costituzione del [redacted] governo.

«*Io* [redacted] *credo però* — [redacted] proseguito l'on. Berlinguer —, *dato che i partiti della vecchia maggioranza* [redacted] *orientati a riconfermare la formula degli anni passati, che noi dobbiamo intervenire, almeno per ora, con una posizione che non sia diversa da quella della critica* [redacted] *questa pervicacia nell'errore* [redacted] *questa* [redacted] *quella parte grande* [redacted] *che aspira a cambiamenti sostanziali. Non è opportuno fare proposte che, almeno* [redacted] *questo momento, non hanno possibilità di essere considerate con l'attenzione e la serietà dovute* [redacted] *settori importanti dello schieramento politico. Non dobbiamo escludere che le condizioni di una nostra incisiva iniziativa possano crearsi a una più o meno breve scadenza: ma,* [redacted] *degli atti, esse* [redacted] *vi sono.*

«*Va da sé che se si ricostituirà una qualsiasi edizione del pentapartito* — [redacted] detto Berlinguer — *noi* [redacted] *all'opposizione. E dall'opposizione condurremo le battaglie necessarie a salvaguardare gli interessi* [redacted] *le* [redacted] *popolari e della nazione sul fronte dei rapporti economici e sociali, sul fronte del risanamento finanziario* [redacted] *morale*».

Spagn[redacted] morbo misterioso

[redacted] — Le autorità sanitarie [redacted] spagnole stanno cercando di identificare la misteriosa [redacted] della [redacted] negli ultimi giorni [redacted] un generale dell'esercito [redacted] quattro colonnelli in seguito [redacted] affezioni polmonari. Altri militari sono [redacted] ricoverati in diversi ospedali spagnoli con gli [redacted] sintomi.

Il morbo [redacted] chiamato in un primo momento «sin[redacted] di San Gregorio» perché si riteneva che tutte e cinque le vittime l'avessero contratto nel poligono [redacted] di San Gregorio nei pressi di Saragozza (Aragona).

L'ipotesi è però stata [redacted]tata in quanto non tutti i militari morti [redacted] stati a [redacted] Gregorio mentre tutti erano passati per la residenza per militari [redacted] famiglie di Torrero, nei pressi del capoluogo aragonese. I [redacted] dell'autopsia sui corpi dei militari [redacted] sono stati resi [redacted] e le autorità sanitarie civili [redacted] state finora informate.

Ragazzo è folgorato per un nido di passeri

VILLA SAN GIOVANNI — Un ragazzo di 12 anni, Fortunato Oliveri, è morto stamattina folgorato [redacted] fili dell'alta tensione. Il fatto [redacted] accaduto in una campagna di [redacted] di Scilla. Si era arrampicato su un traliccio, pare, per guardare dentro un nido di passeri. Con la testa ha toccato uno [redacted] fili dell'alta tensione ed è caduto per terra. Soccorso da alcuni familiari, il ragazzo [redacted] morto prima di giungere nell'ospedale di Villa San Giovanni.

Giorgio Bocca intervista [redacted]ni Negri [redacted] Canale 5

[redacted] — Domani, martedì, [redacted] ore 20.30, l'emittente Canale 5 trasmette un'intervista di Giorgio [redacted] a Toni Negri. Come [redacted] ricorderà, il leader dell'Autonomia [redacted] stato eletto deputato nelle [redacted] ed [redacted] quindi [redacted] scar[redacted] dopo oltre quattro anni [redacted] detenzione preventiva. Il suo ingresso [redacted] ha suscitato le proteste dei [redacted] accesi contrasti perfino [redacted] della demo[redacted] cristiana.

[redacted] tedesca [redacted] a [redacted] nudo

NUORO — Un [redacted] episodio della «battaglia al nudo», e [redacted] particolare [redacted] topless, condotta [redacted] forze dell'ordine si è verificato in Sardegna. Ne è stata protagonista una giovane turista tedesca che, secondo il rapporto di denuncia inoltrato alla magistratura dai carabinieri, passeggiava [redacted] topless in [redacted] di Siniscola, un centro della provincia [redacted] Nuoro lungo la fascia nord-orientale delle [redacted] sarde a una cinquantina di chilometri dal capoluogo.

Sorpresa in atteggiamento semi-adamitico la turista tedesca, della quale è [redacted] nota solo l'età (25 anni), è stata dapprima invitata a vestirsi e quindi accompagnata nella [redacted] dei carabinieri. Dopo l'interrogatorio la giovane è stata rilasciata.

Scoppia [redacted] tv spento [redacted] in fiamme

BERGAMO — Momenti altamente drammatici e gran panico ieri sera dopo le 20 nel centro di Bergamo per [redacted] furioso incendio che ha colpito [redacted] palazzo popolare.

In base alle dichiarazioni del proprietario dell'appartamento nel quale si è sviluppato l'incendio, Secondo Fabbri di [redacted] anni, cameriere, le fiamme sono partite [redacted] televisore spento che è improvvisamente esploso.

Nel palazzo vi sono 32 famiglie, buona parte delle quali erano a cena. C'è [redacted] un fuggi fuggi terribile, un panico indescrivibile.

Otto sono gli alloggi praticamente distrutti [redacted] altri quattro quelli danneggiati.

Le quote vincenti [redacted] Totip

La direzione della Sisal-Totip comunica le quote relative al [redacted] n. [redacted] di ieri: agli [redacted] vincitori con punti 12 [redacted] lire 36.328.000; [redacted] vincitori con punti 11 lire 1.260.000; ai 2862 vincitori con punti 10 lire 96 mila.

Afghanistan, una valle sotto le bombe nel mirino [redacted] Mig, i [redacted] in fuga

ISLAMABAD — Per undici giorni, alla fine di giugno, la piccola valle di Torgan, a Sud di Kabul, [redacted] stata bombardata dalle forze sovieto-afgane. [redacted] partigiani [redacted] corsi [redacted] ripararsi appena è comparso il primo aereo ricognitore, [redacted] la popolazione, nascosta in montagna, ha [redacted] i villaggi demoliti [redacted] il bestiame ucciso: lo ha riferito un francese, studente di medicina, che è stato testimone [redacted] questo «combattimento per niente».

«Il [redacted] giugno all'alba i «Mig» sovietici, due alla volta, han preso a bombardare la valle fino al calar della notte: [redacted] così per tre giorni. Poi hanno ceduto il lavoro agli elicotteri», dice Michel Brun, 21 anni, [redacted] ritorno da una missione umanitaria nella regione. «I [redacted] jiahiddin hanno lasciato la valle all'inizio dell'offensiva, dopo aver minato le vie di accesso sulle quali, poi è saltata una quarantina di blindati. Uno per uno i villaggi si sono svuotati degli abitanti: chi trascinava una vacca terrorizzata; chi rinunciava [redacted] portarsi sulla schiena un sacco di grano troppo pesante dopo qualche metro di marcia».

Le forze armate regolari, mobilitando oltre [redacted] reggimenti, 2000 veicoli e 60 fra [redacted] rei e elicotteri, proseguono le operazioni

All'alba [redacted] 26 giugno egli fu svegliato [redacted] gruppo incaricato di proteggerlo: [redacted] truppe afgane [redacted] Babrak Karmal [redacted] state deposte dagli elicotteri all'ingresso del villaggio dove lui si era assopito per due ore.

Fuggito [redacted] la montagna, vi trovò nascosti molti civili: «Gli elicotteri ci seguivano, lanciando razzi [redacted] ogni buco in grado [redacted] nascondere [redacted] uomo. Ogni velivolo era coperto da un altro pronto a sparare su eventuali cannoni antiaerei. L'offensiva è stata lanciata poco prima del raccolto. Così, per non perdere i frutti di un anno di lavoro, gli uomini scendevano nella valle (sita 150 chilometri [redacted] Sud di Kabul) al calar della notte per riprendere i lavori nei campi.

Michel [redacted] è stato inviato dall'organizzazione umanitaria con sede centrale [redacted] Strasburgo (Aime» (Action internationale medicale estudientine). A suo parere questo tipo d'operazione [redacted] un buco nell'acqua» per i sovietici: finita l'offensiva, il [redacted] luglio, i mujiahiddin [redacted] tornati, e le cose sono tornate [redacted] prima». Una differenza importante: «La vita è divenuta più difficile per le popolazioni, le cui ca[redacted] sono state distrutte, [redacted] punto che alcuni sono andati a rifugiarsi in Pakistan. Indebolendo [redacted] popolazione, i sovietici cercano [redacted] colpire la resistenza, che ne dipende per vivere. E' senza dubbio questa [redacted] spiegazione [redacted] bombardamenti».

Battaglia ieri in Libano Nuovo appello di Wojtyla

Sui monti del Chouf si [illegible] dati battaglia miliziani cristiani e drusi - Combattimenti con razzi ■ cannonate - Due morti tra le truppe israeliane in un'imboscata

BEIRUT — Per cinque ore ieri miliziani cristiani e musulmani drusi si sono dati battaglia sui monti del Chouf nel Libano centrale e solo questa notte i combattimenti si sono spenti. Una ventina di bombe di cannone ■ razzi Katyusha di fabbricazione sovietica sono caduti nei dintorni dei villaggi costieri popolati ieri di bagnanti e di vacanzieri di fine settimana. Fortunatamente — ha detto la polizia libanese — i proiettili [illegible] caduti in [illegible] scarsamente popolate o deserte, per cui non si sono avute vittime tra la popolazione.

Un'imboscata è stata tesa nel pomeriggio ■ [illegible] plotone israeliano vicino a Sin Anoub, otto chilometri a est di Beirut e sette soldati delle forze d'occupazione di Israele [illegible] rimasti feriti. Due versano in gravi condizioni.

WOJTYLA

Un portavoce militare israeliano ha detto che l'imboscata ■ stata tesa da uomini armati non identificati che si sono poi dileguati. Subito dopo questo episodio gli israeliani hanno rastrellato la zo[illegible] e nel [illegible] dell'operazione due civili libanesi sono stati uccisi.

CASTEL GANDOLFO — Il Papa ha esortato ieri i fedeli di tutto il mondo a pregare per ■ Libano rivolgendosi, prima della recita dell'*Angelus*, ■ seimila persone sulla piazza principale del paese e nel cortile della villa pontificia di Castel Gandolfo. «*Oggi* — ha detto il pontefice — *il mio pensiero si rivolge, ancora [illegible] volta, alla regione [illegible] Medio Oriente, e in particolare al Libano, dove la contrapposizione di gruppi armati e l'occupazione di vaste aree [illegible] parte di truppe straniere continuano a provocare inquietudini, distruzioni e vittime, rinviando [illegible] ragionevoli previsioni il sospirato giorno della pace*».

«*Crescenti resistenze e difficoltà* — ha proseguito — *sembrano aver reso inutili gli sforzi finora compiuti per raggiungere un'intesa globale, alla quale si era guardato con rinascente speranza. La popolazione libanese, scoraggiata e stremata da delusioni ■ sofferenze* — ha proseguito il Papa — *rivolge, con me, il suo appello alla solidarietà e all'aiuto dei paesi amanti della pace e invoca che tutte le parti responsabili diano prova di buo[illegible] volontà, consentendo che le energie nazionali ■ dedichino alla rinascita del paese, finalmente libero [illegible] interferen[illegible] esterne, rispettato nella sua sovranità e dignità*».

«*Vi invito a pregare con me il Signore* — ha detto ancora il Papa — *perché il popolo liba[illegible] i suoi governanti perseverino con moltiplicato impegno nella ricerca della conciliazione dell'intesa nazionale, e i paesi vicini ■ tutte le parti interessate cooperino [illegible] a restituire ■ Libano la libertà*.

Vertice dei generali in Cile Pinochet ha le ore contate?

Il dittatore, «scaricato» da Washington, è in difficoltà - La Giunta potrebbe decidere di disfarsi di un uomo ormai troppo compromesso

SANTIAGO — *Oggi forse si decide il destino di Pinochet. Il dittatore cileno è stato infatti costretto ad interrompere le sue vacanze e ad accorrere a Santiago dove oggi, nella [illegible] della giunta, presiederà il Consiglio militare.*

Cinquanta generali, i capi dell'esercito, della marina ■ dell'aviazione, discuteranno la situazione che si è venuta a creare in Cile dopo le manifestazioni di protesta popolare dei giorni scorsi, ma soprattutto dopo la decisione ameri[illegible] ■ «scaricare» Pinochet.

Su questa svolta ■ Washington non esistono per ora documenti ufficiali. Negli ambienti governativi ■ diplomatici di Santiago si parla però ormai con troppa insistenza di [illegible] telefonata tra l'ambasciatore Usa, James Theberge, e Pinochet (suo amico personale) durante ■ quale il diplomatico è stato costretto ■ malincuore a riferire che Reagan «aveva cambiato posizione rispetto alla giunta».

In sostanza Washington, pur di avere mano libera in Centro America, sarebbe disposta a disfarsi [illegible] un alleato scomodo come quello cileno e sarebbe sul punto di vietare eventuali prestiti del Fondo monetario al Cile.

L'attenzione degli osservatori si concentra quindi sul vertice militare di oggi. E' possibile che Pinochet riesca ■ fronteggiare il malcontento dei generali e ad imporre [illegible] cora [illegible] volta la sua linea. [illegible] [illegible] si [illegible] che i capi militari possano tentare un colpo ■ mano per sbarazzarsi di un dittatore ormai troppo compromesso.

Questa seconda soluzione appare comunque abbastanza difficile perché Pinochet ha avuto [illegible] negli anni scorsi di sbarazzarsi [illegible] tutti i personaggi che avrebbero potuto «fargli ombra». La giunta ■ quindi composta adesso da «fedelissimi» ■ presunti tali.

Solo un consistente «appoggio esterno» (cioè in pratica Washington) potrebbe indurre qualcuno [illegible] generali ad uscire allo scoperto ■ a schierarsi contro l'uomo che da dieci anni governa con il pugno di ferro le sorti del Paese.

Australia: fecondazione con embrione congelato

SYDNEY — Il professor Carl [illegible] ■ Melbourne, ca[illegible] del gruppo ■ scienziati all'avanguardia nella tecnica della fecondazione *in vitro*, ha impiantato oggi un [illegible] embrione congelato in una donna nonostante l'insuccesso [illegible] lamentato la scorsa settimana nel caso di [illegible] donna sottoposta alla stessa tecnica. Wood ha detto che ■ questo punto ■ medici non possono far altro che «attendere e sperare» per due settimane prima di sapere [illegible] l'esperimento ha avuto successo, ammettendo tuttavia che ■ probabilità [illegible] riuscita non sono ottime.

Il professore ha rivelato inoltre che prima di ottenere la prima gravidanza ■ donne avevano ricevuto embrioni congelati e ha confermato che nei giorni scorsi in Danimarca [illegible] stata provocata una seconda gravidanza.

Andropov ha un pacemaker americano la diagnosi dei medici-007 della Cia

Il segretario del partito comunista sovietico sottoposto a sua insaputa ad una lunga serie di «esami» a distanza dai servizi di informazione statunitensi - Due attacchi cardiaci

NEW YORK — Un gruppo di medici, su incarico dei [illegible] vizi di informazione statunitensi, ha fatto una diagnosi cautamente ottimistica dello stato di salute [illegible] presidente sovietico e segretario genera[illegible] del pcus, Yuri Andropov, escludendo che egli soffra del morbo ■ Parkinson o di altre gravi malattie neurologiche. E' quanto riferisce il settimanale statunitense «Newsweek», nel [illegible] ultimo numero.

«Yuri Andropov resterà sulla breccia [illegible] per un po'» ha detto una fonte dei servizi di informazione citata dalla rivista. Negli ultimi tempi, come è noto, la stampa occidentale aveva riportato informazioni secondo cui lo stato ■ salute del *leader* sovietico sarebbe precario (si era parlato tra l'altro di morbo di Parkinson, insufficienza renale e cardiaca).

Il gruppo dei medici, analiz[illegible] videoregistratori in cui compare Andropov, che ha 69 anni, e con l'aiuto ■ elementi raccolti [illegible] servizi di informazione, ha concluso che egli non soffre ■ [illegible] grave malattia neurologica, né di cancro, [illegible] di seri disturbi renali.

In particolare [illegible] uno studio fatto su nastri videoregistrati si può vedere che le mani di Andropov tremano quando le [illegible] — scrive «*Newsweek*» — disturbo peraltro comune tra le persone anziane, ma non quando [illegible] in riposo, ciò che ha indotto i medici a escludere il morbo ■ Parkinson. [illegible] hanno concluso inoltre che egli [illegible] soffre del morbo di Alzheimer né di quello ■ Hodgkin.

ANDROPOV

Sempre secondo lo studio riportato dal settimanale statunitense, [illegible] ci sono prove che ■ presidente sovietico faccia uso ■ medicinali che possano creargli difficoltà intellettive o nella parola.

D'altra parte — sempre secondo lo studio citato da «*Newsweek*» — si [illegible] che Andropov ha subito due attacchi cardiaci, il secondo nel 1966, e i problemi di salute ■ Andropov dipendono probabilmen[illegible] proprio [illegible] cuore. Lo stesso *leader* sovietico ha ammesso del resto di avere un «*pacemaker*» di fabbricazione statunitense.

Afghanistan: catturati 19 funzionari governativi

PESHAWAR — Diciannove funzionari governativi afghani sono stati catturati da guerriglieri islamici nel [illegible] di un'imboscata tesa sulla strada che collega Kabul alla frontiera pachistana: l'hanno detto alcuni camionisti afghani giunti a Peshawar. I prigionieri — hanno aggiunto le fonti — sono stati condotti verso una destinazione ignota.

L'autocarro che trasportava i funzionari della provincia del Nangarhar non era scortato su quel tratto di strada che si trova in una [illegible] abitata dalla tribù degli Shinwari che sono generalmente considerati elementi favorevoli al regime filo-sovietico di Kabul.

Taranto: bagnante ucciso dal fulmine

TARANTO — Mentre si allontanava dalla spiaggia su cui aveva trascorso la giornata, un giovane bagnante, Giuseppe Vacca, di 16 anni, di Francavilla Fontana (Brindisi), è stato colpito da un fulmine nel corso [illegible] un improvviso temporale. Il giovane ■ morto sul colpo. E' accaduto nel tardo pomeriggio di ieri sulla spiaggia ■ Campomarino poco lontano da Manduria (Taranto). Un sopralluogo ■ stato compiuto da carabinieri e da un magistrato.

[illegible] per Gromyko un busto di bronzo

MOSCA — Un busto di bronzo di Andrei Gromyko, capo della diplomazia sovietica da 28 anni, è stato scoperto ieri, giorno del [illegible] 74° compleanno. Nella [illegible] città natale di Gomel (Bielorussia): ne [illegible] notizia l'agenzia Tass. Gromyko ■ già stato insignito due volte dell'onorificenza di eroe del lavoro socialista dell'Unione Sovietica e, in base al regolamento menzionato dall'enciclopedia sovietica, questa duplice onorificenza gli conferisce il diritto a [illegible] busto [illegible] bronzo nella sua città natale.

[illegible] di alluminio [illegible] da esplosione

LONDRA — Lo stabilimento Ajumina [illegible] Holyhead, che processa materiali d'alluminio in questa città del Galles, è stato distrutto da [illegible] violentissima esplosione le cui cause [illegible] oggetto di un'indagine. Al momento della deflagrazione solo tre persone si trovavano all'interno dell'edificio. Due persone sono state ricoverate con ferite medio-gravi, mentre la terza è stata dimessa dopo le [illegible] al pronto soccorso.

Giovane barista rapito da [illegible] agenti di polizia

AFRAGOLA — Un giovane barista, Pasquale Marra, di 21 anni, ■ stato sequestrato da tre giovani i quali si sono qualificati per agenti di polizia. [illegible] accaduto [illegible] Afragola, nel Napoletano, dove il Marra lavorava in un bar rosticceria, sulla nazionale Appia. Il fratello di Marra, Mauro, di 23 anni, detto «'O Drogato» è, invece, pregiudicato per reati vari ed ■ latitante [illegible] tempo. E' sospettato [illegible] appartenere al «clan» di Raffaele Cutolo. Si pensa, pertanto, ad una vendetta: camorristi di un «clan» avversario a quello di Cutolo avrebbero sequestrato Pasquale [illegible] per vendicarsi. Questa è l'opinione degli inquirenti.

[illegible] il Dalai Lama [illegible] un referendum

NUOVA DELHI — Un portavoce del Dalai Lama, il capo temporale ■ spirituale del Tibet che vive [illegible] esilio in India dopo l'annessione del suo Paese da parte della Cina, ha detto che il ritorno in patria del primo tra i Lama potrà [illegible] deciso con un *referendum* soltanto dal popolo tibetano chiamato [illegible] esprimersi in libertà.

[illegible] portavoce ha fatto questa dichiarazione [illegible] risposta ■ quanto affermato a Pechino dai dirigenti cinesi, secondo cui il Dalai Lama ■ il benvenuto in Tibet in qualsiasi momento egli intenda ritornare, purché vi ritorni [illegible] capo religioso ■ [illegible] [illegible] capo politico, accettando l'unità del Tibet [illegible] la Cina.

Tre poliziotti feriti in Irlanda del [illegible]

LONDONDERRY — Nella ottava giornata consecuti[illegible] ■ violenze in Ulster, tre poliziotti, tra cui una donna, sono stati feriti ieri sera nel centro di Londonderry, seconda città dell'Irlanda del Nord, a colpi di arma da fuoco da sconosciuti che si sono poi dileguati nelle tenebre. Si è trattato di un [illegible] e proprio agguato contro due auto-pattuglie della polizia attirate [illegible] una zona da una telefonata anonima.

I sandinisti [illegible] sono un pericolo [illegible] gli [illegible]

MANAGUA — Due membri [illegible] Congresso americano che hanno visitato il Nicaragua prima di ripartire per gli Stati Uniti hanno detto di non ritenere che ■ governo sandinista ■ sinistra che regge il potere ■ Managua rappresenti un pericolo per la sicurezza degli Stati Uniti. «*Personalmente non riteniamo che sia un pericolo*» ha detto il deputato Don Edewards. L'altro parlamentare, George Miller, ha espresso la speranza che gli [illegible] Uniti non si impegnino militarmente in via diretta in Nicaragua.

Sofia: ridotta la pena a Farsetti e Trevisin?

Oggi il processo d'appello in un clima più disteso - I difensori chiedono di derubricare il reato di spionaggio in quello meno grave di «fotografia di segreto di Stato»

[redacted] TREVISIN ASCOLTA [redacted] DIFENSORE AL PROCESSO DI [redacted] GRADO

SOFIA — Quasi un anno fa l'arresto. Era l'agosto del 1982. Tre mesi or sono la sentenza, [redacted] 14 aprile. Oggi [redacted] processo d'appello. Così la vicenda di Paolo Farsetti e Gabriella Trevisin, i due italiani condannati rispettivamente a dieci anni e sei mesi e [redacted] anni [redacted] carcere, dalla giustizia bulgara per spionaggio militare, dovrebbe chiudersi definitivamente con [redacted] sentenza d'appello.

Il processo [redacted] grado probabilmente si concluderà in giornata, ma [redacted] sentenza [redacted] nota solo tra un paio di settimane. Gli avvocati difensori dei due italiani, Staikov, e il fiorentino Rodolfo Lena per Farsetti e Dragomira Petrova per la Trevisin, sperano [redacted] derubricazione [redacted] spionaggio militare, contemplato dall'art. [redacted] del codice penale bulgaro, [redacted] quello [redacted] dell'art. 357, che esclude il dolo (ripresa fotografica [redacted] segreto di Stato non a fini di spionaggio) e prevede [redacted] fino a cinque anni di reclusione.

La speranza è fondata soprattutto sul mancato ricorso, contro la sentenza, da parte del pubblico accusatore [redacted] Atanassov, che, nel processo di primo grado, aveva chiesto 15 anni di reclusione per [redacted] Farsetti, e tra cinque e dieci per la ragazza.

Nel [redacted] la Corte suprema bulgara accettasse la tesi dello spionaggio non premeditato, per Farsetti scatterebbe una considerevole riduzione [redacted] pena, mentre per [redacted] Trevisin potrebbe esserci addirittura la scarcerazione.

Azzardare pronostici è impossibile. La vicenda giudiziaria è infatti sempre intrecciata, anche se l'autorità [redacted] ha [redacted] questo collegamento, con quella politica dei rapporti fra Italia e Bulgaria.

f. m.

Nuova «guerra» Italia-Cee per i pomodori

La comunità europea vorrebbe ridurre di circa cento miliardi gli aiuti - Presidenza alla Grecia

MANNINO

[redacted] — *Le proposte di revisione dei contributi Cee agli ortofrutticoli trasformati, specie i pomodori, e le modifiche da apportare alla politica agricola comunitaria in vista dell'allargamento mediterraneo della Comunità a Spagna e Portogallo [redacted] al centro oggi di [redacted] riunione dei ministri dell'Agricoltura [redacted] «Dieci», la prima a svolgersi sotto [redacted] presidenza di turno greca.*

Per i trasformati a base di pomodoro, [redacted] commissione Cee ha proposto una modifica [redacted] metodo di calcolo per [redacted] concessione degli aiuti che terrà più conto del prezzo della materia prima che non [redacted] costi [redacted] trasformazione. Il provvedimento viene giustificato con la necessità di dare contributi all'agricoltura e non all'industria.

Secondo le stime della commissione Cee, il nuovo regime comporterebbe [redacted] riduzione degli aiuti [redacted] circa [redacted] miliardi di lire. Nel 1982, i contributi Cee all'Italia per i prodotti trasformati a base di pomodoro hanno totalizzato [redacted] miliardi [redacted] lire circa. Gli stanziamenti per il 1983 ed il 1984 sono di poco superiori.

Secondo fonti solitamente [redacted] informate, la delegazione italiana, guidata [redacted] ministro Mannino, si opporrà alla revisione dell'attuale regolamento [redacted] insisterà affinché la questione venga discussa nell'ambito della riforma generale della politica agricola Cee.

L'inchiesta su Antonov Tutto bene in Bulgaria

Le dichiarazioni del giudice Martella che oggi ritorna in Italia

[redacted] — *Il giudice istruttore Martella, a conclusione della sua missione a Sofia sul «caso Antonov», nel [redacted] di [redacted] conversazione [redacted] i giornalisti italiani e statunitensi presenti a Sofia e svoltasi nella tarda serata [redacted] ieri, [redacted] che «la collaborazione ricevuta [redacted] magistratura bulgara è stato un fatto di grande serietà; essa ha tenuto conto [redacted] nostre esigenze [redacted] serenità e in modo notevole e pertanto [redacted] avuto un risultato molto positivo». Tuttavia, ha aggiunto, «le valutazioni sulle posizioni giudiziarie restano divergenti». Egli ha reso noto che da parte bulgara gli è stata fornita un'ampia documentazione. Ha precisato di non poter dire, prima ancora di esaminarla e [redacted] compiere su di essa accertamenti e verifiche «se modificherà o meno» [redacted] sua inchiesta.*

Il giudice torna a Roma [redacted] oggi con i collaboratori che l'hanno assistito nella missione, in particolare nell'interrogatorio dei «personaggi chiave» [redacted] inchiesta sull'attentato al Papa — Bekir Celenk, Todor Stojanov Aivasov e Jelio Vassilev Kolev — nonché alla moglie [redacted] Antonov, Rossitza, e di altri testimoni bulgari.

Il fatto che essi siano venuti [redacted] questa capitale «a sentire chi è inquisito» e «la introduzione negli atti processuali della difesa [redacted] queste persone che, essendo perseguite da mandati di cattura, [redacted] sarebbero venute a Roma» sono stati definiti dal dottor Martella manifestazioni [redacted] «civiltà giuridica».

In particolare il dottor Martella ha avuto espressioni di apprezzamento per il giudice Jordan Ormankov, che ha svolto la «rogatoria». Lo ha definito «interlocutore eccezionale, magistrato meraviglioso e di estrema disponibilità», che mai ha creato una ragione [redacted] dissapori [redacted] carattere polemico.

E' stato questo magistrato a dargli assicurazioni e garanzie per lo svolgimento [redacted] questa missione in Bulgaria [redacted] occasione [redacted] un viaggio da lui compiuto [redacted] scorso maggio in Italia (restituiva [redacted] visita a Sofia del giudice di Trento, dottor Carlo Palermo, e per l'occasione si era spinto sino a Roma). Prima dell'incontro con Ormankov, il dottor Martella non aveva accettato l'invito rivoltogli fin [redacted] dicembre dal procuratore generale bulgaro a compiere il viaggio perché si scontrava con «premesse inaccettabili». [redacted] consistevano in clamorose dichiarazioni — [redacted] a livello ufficiale, bensì [redacted] stampa — sull'innocenza [redacted] persone bulgare inquisite dal nostro magistrato, affermazioni che [redacted] potevaNo essere condivise».

Commando mafioso uccide vecchio boss

Aveva 82 anni e da tempo [redacted] «a riposo» - Vana caccia ai killer fuggiti su un'auto poi trovata carbonizzata

PALERMO — Caccia serrata [redacted] due giorni al commando mafioso che sabato [redacted] poco dopo le [redacted] ha assassinato a colpi [redacted] pistola un anziano boss, Francesco Montalto di 82 anni. Il delitto è avvenuto a Lercara Friddi.

[redacted] è stato assalito da due o tre killer che [redacted] a bordo [redacted] una «Fiat 127» bianca [redacted] subito dopo l'agguato a forte velocità ed abbandonata ed incendiata alla periferia [redacted] paese [redacted] pressi [redacted] un incrocio della superstrada Palermo-Agrigento.

Gli investigatori hanno ispezionato la carcassa dell'auto per accertare se, come sospettano, [redacted] rubata in precedenza.

L'allarme è [redacted] dato subito e nella zona [redacted] istituiti numerosi posti di blocco. I carabinieri hanno tenuto lontana [redacted] grande folla [redacted] curiosi e hanno accompagnato in caserma numerose persone, soprattutto congiunti ed amici di [redacted] talto [redacted] molti anni sembrava essersi estraniato dalla mafia della quale in passato era [redacted] un esponente di spicco anche nei paesi vicini.

Non [redacted] escluso che l'o[redacted] stato deciso per vendetta per un «fatto antico».

Scheletro a Favignana

TRAPANI — Lo scheletro di una donna è stato trovato nell'isola [redacted] Favignana davanti alla costa di Trapani.

Mutilato degli arti, lo scheletro quasi certamente è stato spinto [redacted] mare nella scogliera [redacted] località «Stornello» molto frequentata dai bagnanti. I carabinieri non escludono che la vittima possa essere annegata, ma ritengono pos[redacted] l'ipotesi del delitto.

Picchia a sangue il bimbo che piange

PALERMO — Un venditore ambulante di [redacted] anni, Maurizio Steri, ha picchiato selvaggiamente riducendolo in fin [redacted] vita un bambino di due anni, Giuseppe Cecala, figlio della donna, Agostina Vella, [redacted] 22 anni, con la quale convi[redacted] due mesi.

Steri è [redacted] arrestato dalla polizia e rinchiuso nel carcere Ucciardone. E' stato denunciato per tentativo [redacted] omicidio ed omissione [redacted] giovane ha [redacted] di [redacted] colpito più volte il bambino perché piangeva ininterrotta[redacted] e l'aveva innervosito.

Giuseppe, che ora è ricove[redacted] nell'ospedale dei bambini dove è stato giudicato in imminente pericolo [redacted] vita, è stato soccorso [redacted] madre e da alcuni vicini intervenuti alle urla del piccolo.

● **Fuggono dopo [redacted] mor[redacted]** — Un uomo, Antonio Torrano, [redacted] 33 anni, di Verbicaro (Cosenza), è [redacted] scontro [redacted] una «Fiat 126» che stava guidando e [redacted] furgone «Ford Transit» sulla statale «18», alla periferia di Scalea. I due occupanti il furgone [redacted] ricercati.

[redacted]
Michele Torre
direttore responsabile
Carlo Bramardo
vicedirettore

Editrice LA [redacted] S.p.A.
[redacted] Giovanni Agnelli
[redacted] Delegato e Di[redacted]
[redacted] Benedetto
Consiglieri Vittorino Chiusano
Umberto Cuttica
[redacted] Giovannini
Carlo Masseroni
Francesco Paolo [redacted]
[redacted] Alfonso Ferrero (presid.)
Luigi [redacted]
Giovanni Peradotto

Stabilimento tipografico Edit. La Stampa S.p.A. - Via Marenco, 32 - 10126 Torino

© 1983 Edit. LA STAMPA S.p.A.

CERTIFICATO [redacted] DEL 23-12-1981

Temperatura a Torino, ore 13 +30

SERENO

[redacted] PREVISTO: [redacted] sereno salvo [redacted] volamenti sulle Alpi occi[redacted]. VENTI: [redacted] variabili. [redacted] stazionaria. TENDENZA: condizioni stazionarie su [redacted] la penisola. MARI: calmi.

[redacted] ieri

Atene	+20	+33
Berlino	+19	+26
Buenos Aires	+ 1	+12
Lisbona	+17	+24
Londra	+19	[illegible]
Mosca	+17	+26
New York	+26	+36
Parigi	+22	+33
Singapore	[redacted]	+31
Tokyo	+21	+26

In provincia (ore 8)

Aosta	+16
Alessandria	+22
Asti	n. p.
Cuneo	n. p.
Novara	+21
Vercelli	[illegible]
Genova	+23
Imperia	n. p.
Savona	n. p.

In Italia (ore 8)

Venezia	+20
Milano	+21
Bologna	[illegible]
Ancona	+17
Roma	+21
Napoli	+20
Bari	+21
Reggio C.	+24
Palermo	+24
Cagliari	+20

Impedisce alla moglie di uscire poi la caccia e viene arrestato

Un piccolo industriale di Caltanissetta - Denunciato anche dalla figlia

SAN CATALDO — Salvatore Mancuso, 52 anni, proprietario di una piccola [redacted] brica [redacted] per l'edilizia a [redacted] Cataldo nei pressi [redacted] Caltanissetta, è stato arrestato ieri dai carabinieri e denunciato per sequestro di persona, maltrattamenti e violazione degli obblighi all'assistenza familiare nei riguardi [redacted] moglie, [redacted] Pinatore, di 48 anni.

La donna, che ha sporto denuncia insieme alla figlia Anna, [redacted] 23 anni, ha [redacted] ai carabinieri che il marito le ripeteva [redacted] «devi [redacted] la [redacted] schiava» e che le permetteva di uscire [redacted] solo una volta alla settimana.

Nei giorni [redacted] la [redacted] uscita due volte. Quando Maria Pinatore ieri è rincasata [redacted] trovato le porte sbarrate e la serratura dell'ingresso cambiata.

«Qui non [redacted] voglio più», [redacted] urlato Salvatore [redacted] alla moglie e alla figlia che sono quindi andate dai carabinieri. Poco dopo l'uomo è stato arrestato.

● **Condannato [redacted] secondino** — L'invito rivolto ai detenuti posti sotto la sua custodia «*i tedeschi alle docce, gli stranieri* [redacted] *camera a gas*», è [redacted] ad una guardia carceraria [redacted] Bayreuth (Baviera) una condanna ad una multa di [redacted] marchi (quasi due milioni [redacted] lire).

Tamburello: le accuse del consigliere Todeschini

Asti contro tutti suscita polemiche

E' polemica nel tamburello. Giorgio Todeschini, avvocato astigiano, sindaco di Antignano, consigliere (e già vicepresidente) della Federtamburello, ha lanciato le sue accuse: «*Nel bilancio federale c'è scarsa trasparenza* — ha spiegato —. *Posso capire l'esigenza del tamburello* di *darsi una veste nazionale ma l'attuale politica federale* è *troppo sbilanciata verso le nuove, il Sud, la Sicilia, la Sardegna. Una politica che non si capisce quali frutti possa dare, tanto più che per far questo si trascurano le vere del tamburello*».

«*La provincia* di *Asti per esempio* — ha proseguito Todeschini — *meriterebbe maggior considerazione: le società astigiane danno contributo sostanziale alle finanze federali e vorrebbero sapere quello che viene fatto i loro soldi*». Il consigliere astigiano passa quindi ad esempi pratici: «*Nella nostra provincia, terra tradizionale del tamburello, ci sono quaranta società: ora i dirigenti federali mi vengono a dire che nella sola città di Cosenza ce ne ben 12. Come può essere? A Cosenza dovrebbero vedersi ragazzini che giocano a tamburello in ogni strada, se questo fosse vero. Ed allora mi chiedo: sono solo società create per dar lustro alla Federazione? E quali contributi portano alle casse federali? O piuttosto: quanto costano alla Federazione?*».

Emilio Crosato, professore di scuola mantovano, presidente della Federtamburello, respinge ogni accusa: «*Le parole di Todeschini suonano in modo strano* — ha dichiarato — *perché vengono dopo un'assemblea federale che ha approvato all'unanimità quello stesso bilancio, e soprattutto perché all'epoca dei fatti Todeschini era il mio vicepresidente*». «*La Federazione è organizzata in un certo modo...* — replica l'astigiano —: *c'è chi comanda e chi deve obbedire. Non si può fare opposizione con tre consigli all'anno che durano un paio di ore ciascuno e poi tanti saluti: non ci sono strumenti per fare opposizione in una struttura simile*».

Quale è dunque la via da percorrere per vitalizzare (o rivitalizzare) il tamburello?

«*Per prima cosa bisogna conservare quello che c'è già* — risponde Todeschini — *e conservarlo bene. Dopo di che si potrà iniziare a cercare zone nuove per il nostro sport? Ma procedendo per gradi, senza strafare. I soldi ci sono: non dimentichiamo che la Federtamburello è tra le federazioni che impongono le tasse più gravose alle società affiliate*».

«*Ritengo che la strada intrapresa sia quella giusta* — spiega invece Crosato —. *Essa punta sulla qualificazione del nostro sport e sulla sua espansione. Qualificazione: a livello di giocatori, giudici, tecnici e dirigenti. Espansione: verso il Centro-Sud. Finora abbiamo dedicato pochi mezzi a quest'ultimo aspetto, perché non ne avevamo, eppure già se ne vedono i risultati sia ai Giochi della Gioventù, sia tra gli adulti. I giornali si occupano di noi e c'è maggior sensibilità anche da parte della televisione. Uno sport che vuole essere nazionale non può fermarsi sotto il campanile*».

Praticamente, che cosa suggerite?

«*Non sono un tecnico* — risponde Todeschini — *ma ritengo sia necessario un po' di fantasia da parte dell'ufficio tecnico. Ogni volta si fanno i salti mortali per mettere insieme una Serie A di 10 squadre che poi va a riscontrare scarso interesse e quindi incassi per le società. Un po' di fantasia dunque, non vergognarsi di copiare magari da altri sport che certi problemi li hanno affrontati prima di noi*».

«*E' stata creata una speciale commissione che valuterà le proposte di modifica al regolamento che le verranno fatte pervenire* — spiega Crosato —: *entro ottobre si conosceranno le decisioni. Personalmente non sono contrario a alcuna innovazione, purché non falsi le caratteristiche fondamentali del gioco. Si è parlato di partire in due set, di doppio vantaggio sul pari, di un numero variato di giocatori: staremo a vedere. Si è parlato anche di play-off per la Serie A: sarà la commissione a decidere*».

Come finirà il braccio di ferro Todeschini-Crosato? «*La responsabilità di determinate dichiarazioni ricade su chi le ha fatte* — risponde il presidente mantovano —: *è stata un'uscita estemporanea, dettata dalla rabbia. Si è voluto creare un caso*». Asti contro tutti dunque, o meglio Piemonte contro Lombardo-Veneto, come sempre, che tamburello è tamburello.

Marco Sannazzaro

Piquet lancia la «Il titolo non mi

Il pilota della Brabham, che non ama le «sparate», dovrà però fare i conti con

Prost favorito dopo la vittoria a Silverstone, Patrick Tambay e Nelson Piquet nel ruolo di diretti rivali, per il titolo mondiale di Formula 1. Si parla molto delle possibilità dei piloti Renault e della Ferrari e, forse, si trascura il brasiliano, che campione è stato appena due anni or sono. Ma il pilota della Brabham, che è secondo nella classifica iri- sei punti di svantaggio sul leader due di margine Tambay, non si sente ancora battuto.

«*In Inghilterra* — dice — *ho avuto la possibilità d' arrivare primo. Forse abbiamo lievemente sbagliato la scelta dei pneumatici e poi sono stato ostacolato in corsa, nei momenti più cruciali, da alcuni sorpassi. Altrimenti avrei potuto attaccare Prost. Alla fine ho dovuto rinunciare per non compromettere tutto ed accontentarmi della piazza d'onore. Questo risultato mi ha consentito limitare i danni. Nelle prossime corse però lascerò spazio nessuno. Chi vorrà vincere dovrà fare i conti con me*».

Piquet forse teme più la

Nesti, solito rec Varese, che sfor

Il rivale Nesti si abbracciano. Il distacco di loro rilevante, il fair play suggerisce parole reciproco elogio. problemi ed ha dovuto partire praticamente senza — spiegò Nesti —, chissà come sarebbe. «Ma non scherziamo nemmeno — ribatte —, sono al primo nei "duemila", un posto come questo già un grosso per Ma qui Nesti... Magari fra o anni, vedremo». Baribbi ha certamente i numeri, ma non intenzionato a mollare. Qualcuno lo spostrofa amichevolmente chiamandolo «vecchiaccio». «Piantiamola questa storia — è la divertente risposta — sennò finisce che ci credo».

La niente». Sono sconsolato ha visto distruggersi contro traguardo di ca ufficiale, le macchine se le fa, le sua officina di corso gio. dopo Dopo lavorato clienti. Aveva tima gara, ma certamente dere in questo sempio a tanti.

Il record Anni fa, quando corse salita interessavano ancora grosse case, Mauro era dei più bravi niente più, adesso il dominatore assoluto. Vincitore ripetizione Campionato europeo, continua ad la Cesana-Sestriere vi prende anche costo di (come fatto ieri) ad corse magari più importanti. Probabilmente ha personale con il record del tracciato. Primatista l'anno scorso in 4'49"42, abbassato per volte nelle prove di sabato: 4'49"40 prima; 4'41"61 seconda. Ma in di più (di meno, cioè), scendendo addirittura a 4'39"95. Ma fin dove vorrà arrivare?

La folla «C'è la Ferrari?». Il pub cesima Cesa composto in n'era nemmeno grande scampagnata. Mentre circa, cioè, sfrigola innamorevoli grigliè. Né il ma cocente, ri incoraggiamenti per mormorii disapprovazio Cesana-Sestriere è comun

...a sua sfida ...i sfuggirà»

Tambay e soprattutto con Prost per il mondiale di F1

Ferrari che la Renault. «*La potenzialità del team di Maranello* — afferma — *è enorme ... sovente la squadra italiana è stata capace ... fare miracoli. Non sottovaluto la Renault, ... penso che Tambay sarà ... osso duro più di Prost, anche ... adesso ... indietro nella graduatoria. Nello stesso tempo tuttavia ho la massima fiducia nella Brabham. A Silverstone abbiamo perso ... sacco ... tempo per regolare la macchina che aveva soluzioni aerodinamiche diverse da quelle che avevamo spertmentato altre volte. Se così non fosse stato sarei partito più avanti nello schieramento ed avrei avuto maggiori possibilità*».

Il sudamericano ricorda che ormai ... abituato a lottare per il mondiale, che ha una maggiore esperienza dei rivali, che sa come affrontare ... momenti più delicati del campionato. «*Una volta* — conclude — *mi feci sorprendere da Alan Jones che si comportò in maniera scorretta e mi "soffiò" il titolo. L'anno successivo però mi presi ... immediata rivincita. Nel 1982 sapevo che ... avrei avuto alcuna possibilità perché dovevo sviluppare il motore turbo Bmw. Adesso la mia macchina è perfetta ed io sono convinto che il titolo non mi sfuggirà*».

Quasi ... dichiarazio... di guerra quella ... Piquet che non ... il tipo di fare lo sbruffone. Se ritie... che la lotta è ancora aperta, evidentemente ha le sue ragioni. Bisognerà vedere cosa ne pensano Tambay ... soprattutto Alain Prost.

Cristiano Chiavegato

...ord ...tuna!

...Adesso non ... proprio più ... parole ... Gianni Varese che ... roccia ... lavoro di 6 anni, il ... Varese ...n riccone o un figlio di papà: ...re ..., se le aggiusta lui ... ...co insieme con il fratello Ser... domenica, nell'intervallo di ...tutto il giorno alle macchine ...o che sarebbe stata la sua vi... ...avrebbe meritato ... ...riera che ... essere d'e...

Ferrari? ... arrivano le ...ilico ... ... sedi... ...a-Sestriere ... ... evidente... ...enditori, visto ... di Ferrari ... Ma c'è ugualmente ... ...e partivano le ... auto, al... ... braciole e ... ... su ...sole, leggermente appannato, ... a ... ... entusia...ntti, applausi per i più bravi, ...e per i meno coraggiosi. La ...e un successo. **g. d. s.**

British Grand Pri

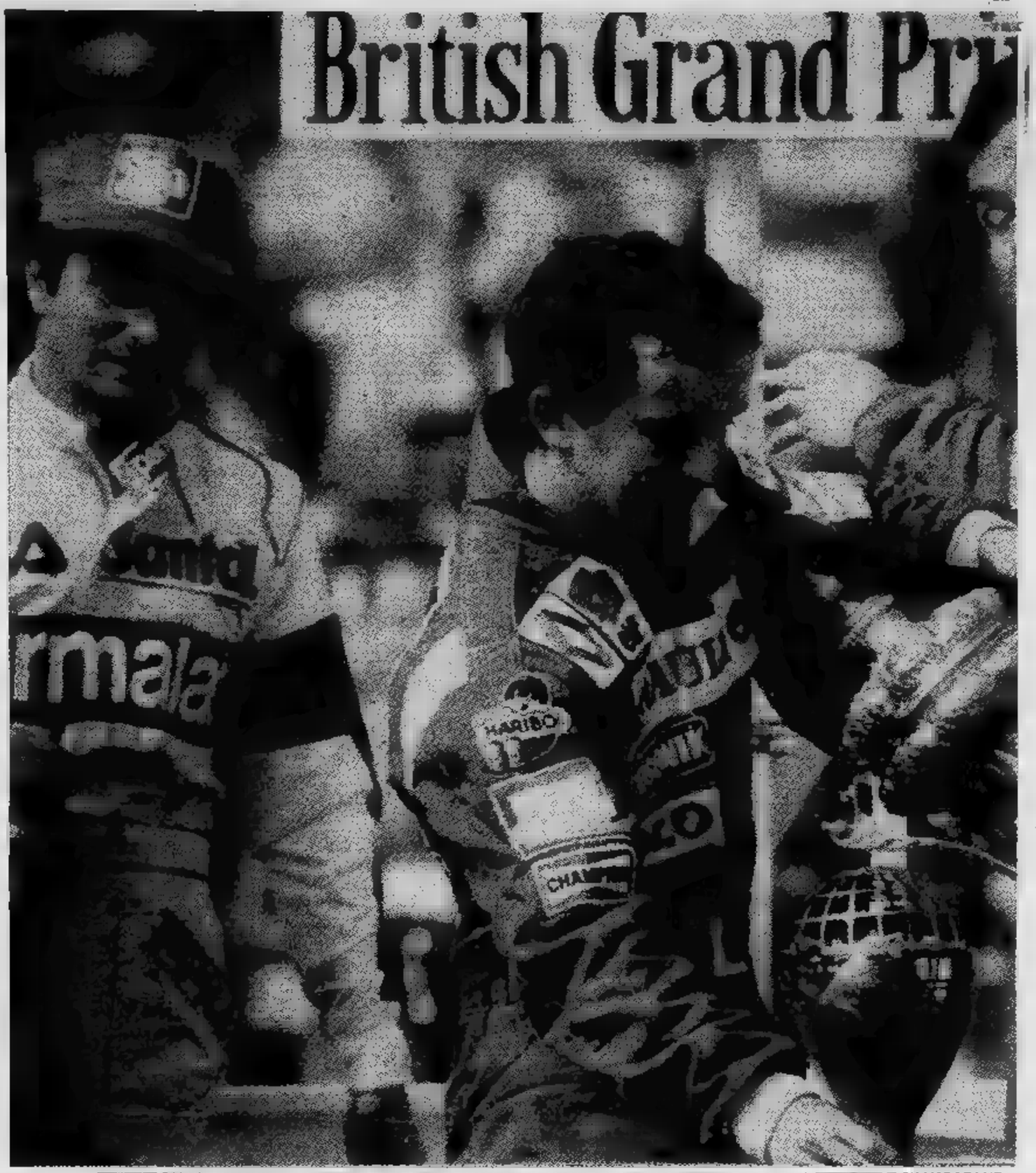

... PIQUET (A SINISTRA) PENSA ... POTER SCAVALCARE ANCHE PROST (AL CENTRO DOPO LA ... A SILVERSTONE)

Rally del Grignolino: vince De Paoli al volante della «vecchia» Abarth

«131», trionfo ... poi pensione

VIGNALE MONFERRATO — Rally del Grignolino, prima edizione. Se ... riparla il prossimo anno. Gli organizzatori festeggiano con una spaghettata l'epilogo spettacolare, a mezzanotte in punto, ... il rombo dei motori che rimbalza dalla piazza gremita alle colline tutt'intorno. ... gente s'accalca tra le macchine, chiassosa ... per questa festa che ha risvegliato ... paese così tranquillo, immerso nella quiete dell'Alto Monferrato. Piloti ed appassionati si stringono assieme; festeggiano vittorie e piazzamenti.

Soltanto qualcuno si rammarica, in silenzio, attorniato dagli amici. Se ... ... presto catalogata, tutto ... resto, dal colore alle fatiche dei centoquaranta equipaggi che hanno preso il via, è storia che si ripete, un intersecarsi di interessi ... sensazioni, ... timori e speranze. Alla fine si ritrovano proprio tutti, dagli sfortunati Malatesta, Azzolari ed Airoldi, ritiratisi ... termine della prima tornata di prove, in quanto penalizzati di sedici minuti, ... vincitore Aldo De Paoli, tornato al successo dopo un anno abbondante di delusioni.

Per Malatesta il commento è laconico: «*Non ... a conoscenza ... fatto che ... commissari avessero deciso ... modificare la tabella ... marcia*». In realtà prima della partenza, gli organ... avevano affisso il comunicato in bacheca come prescrive il regolamento. ... Barbieri, direttore ... ... gara, non pretende di giustificarsi: «*Oltretutto una circolare ... stata ... distribuita ... tutti gli equipaggi. Il fatto ... che molti non l'hanno letta. Niente ... trascendentale. La decisione ... allungare i tempi fra la prima ... la seconda prova speciale è venuta dopo che alcuni direttori sportivi ... protestato, ritenendo troppo veloce e quindi pericoloso ... secondo tratto ... trasferimento. Una cosa che mi puzza parecchio è che le richieste siano venute proprio ... quei piloti con fiori di macchinoni. Gli equipaggi ... auto di piccola ... media cilin... non hanno mosso la minima richiesta. Il fatto ... che taluni ... interesse a spostare furgoni e assistenze. E' sempre la solita solfa*».

ALDO DE PAOLI

Per il resto la corsa ha ...to i soliti momenti ... tensione ... ... agonismo. Per un ... Paoli che ritorna alla ribalta, una macchina che nel giro di pochi mesi dovrà andare in pensione. La Fiat 131, così come il resto del gruppo 4 (nonché il gruppo 2) sparirà definitivamente di scena dalla prossima stagione. ... pilota torinese, ne parla con ... pizzico ... malinconia: «*Ho sempre creduto ... questa macchina; mi ha accompagnato per ... ... anni in centinaia di imprese. La prossima stagione ... probabile ... mio matrimonio con una Lancia Rally 037. Monzeglio ha già in mente ... preparamene una come si deve*».

Al traguardo secondo è Lampo su Porsche 911, ... la sua prestazione non sorprende più di tanto. Minetti, presidente della Meteco Corse, lo abbraccia: «*Finalmente il posto che gli compete ... ... classifica che premia i nostri sforzi. In pratica quattro equipaggi nei primi sette ... un vero record. Non vi pare?*».

Quando la gente sfolla, Vignale si immerge nuovamente nella sua pace naturale. Una pace ... di silenzi ... ombre collinari entro i colori della notte.

Piero Abrate

I piloti di F.1 vincono con
FERODO

Classifica F.1
1) Prost, punti ... ... Piquet 33; 3) Tambay ...; 4) Rosberg 25; ... Arnoux 19; 6) ... 16; 7) ... 14; 8) Lauda 11; ... Laffite 10; 10) Alboreto 11; 11) ... e ... 4; 13) Sullivan 2; 14) Cecotto ... 1.
Prossima ... Gran ... ... Germania (7 agosto, Hockenheim).

Come i protagonisti delle competizioni, per la vostra ... pretendete materiali d'attrito originali Ferodo.

Publilife

FERODO
le pastiglie per vincere

Pallone elastico: è Devia il suo avversario diretto

Tonello, lo spareggio per non retrocedere

MONDOVI' — Livio Tonello, capitano [redacted] Merlese [redacted] Mondovì, [redacted] ancora alla ricerca del suo primo punto in classifica. Il più giovane battitore della serie A (in[redacted] a Pavese) dopo nove partite ha collezionato altrettante sconfitte: [redacted] po' per sfortuna, [redacted] po' [redacted] inesperienza, ma soprattutto perché i suoi rivali [redacted] decisamente più forti.

Ieri, [redacted] esempio, il rivale [redacted] turno si chiamava Carlo Balocco, [redacted] contro il campione d'Italia Tonello non con[redacted] certo di conquistare la [redacted] prima vittoria. Infatti, pur [redacted] un avvio favorevole, il battitore della Merlese non è riuscito [redacted] conquistare più di quattro giochi; in meno [redacted] due ore Balocco ha fatto suo il risultato (11-4), senza impegnarsi eccessivamente. Punteggio a parte, Tonello ha giocato una buona partita, soprattutto al ricaccio (alla battuta ha sbagliato qualche pallone [redacted] troppo) e anche i due fratelli Rigo, pur commettendo spesso errori, hanno lottato con grinta [redacted] determinazione, ma evidentemente ci voleva altro per contrastare il [redacted] sua maestà Balocco [redacted] ai suoi [redacted] compagni Berardo, Blengio e Cirillo.

Tonello [redacted] uscito dal cam[redacted] scuro in volto per l'ennesima sconfitta. «*Ovviamen[redacted] non pensavo di vincere* — diceva — [redacted] *contavo* [redacted] *strappare qualche gioco in più. Sul 2-1 a nostro favore, l'arbitro ha commesso una svista* [redacted] *invece* [redacted] *3-1 siamo andati alla pari. Purtroppo* [redacted] *abbiamo più avuto la forza di reagire. Devo dire che ci capita spesso: questo* [redacted] *il nostro grave handicap. Prima o poi però il punto lo faremo, giuro che lo faremo, forse già domenica contro Pavese* [redacted] *la domenica* [redacted] *di fronte* [redacted] *Devia*».

Per Tonello [redacted] *Merlese non si tratta di* [redacted] *punto platonico ma essenzialmente ai fini* [redacted] *permanenza in serie A. Nella lotta* [redacted] *retrocedere, una specie* [redacted] *guerra* [redacted] *i poveri del campionato, Devia* [redacted] *la Pegat di Torino hanno solo* [redacted] *lunghezza di vantaggio, frutto proprio della vittoria* [redacted] *Tonello. Pareggiando il conto* [redacted] *gara di ritorno, la Merlese avrebbe* [redacted] *possibilità* [redacted] *giungere allo spareggio. Ma per arrivare alla bella bisogna vincere almeno* [redacted] *partita e per Tonello* [redacted] *compagni è più fa*[redacted] *vincere* [redacted] *terno al lotto.*

Dice Ambrogio Papini, direttore tecnico della Merlese: «Livio evidentemente ha dei limiti, che derivano soprattutto dalla [redacted] *inesperienza,* [redacted] *anche* [redacted] *una insufficiente preparazione atletica. Le colpe però non* [redacted] *tutte sue. All'inizio del campionato dovevamo affiancargli una spalla* [redacted] *valore* [redacted] *Galliano, che gli avrebbe insegnato molte co*[redacted] *Non lo abbiamo fatto* [redacted] *ne paghiamo le conseguenze. Ora non ci resta che spe*[redacted] *nello spareggio».*

Piero Galasco

De Leon riconquista la corona mondiale

[redacted] VEGAS — Il portoricano Carlos [redacted] riconquistato [redacted] titolo [redacted] dei pesi [redacted] leggeri (versione Wbc) [redacted] punti in [redacted] riprese l'a[redacted] S.T. Gordon.

Il ventiquattrenne Carlos De Leon [redacted] conquistato per la prima volta la corona mondiale dei massimi leggeri battendo ai punti in 15 riprese l'americano [redacted] Camel a New [redacted] 25 novembre [redacted] Leon [redacted] poi mantenuto il [redacted] nella [redacted] con [redacted] (per k.o.t. [redacted] ripresa, il [redacted] febbraio 1982 ad Atlantic City), ma lo aveva perso [redacted] S.T. [redacted] k.o.t. al secondo round il 26 giugno [redacted] a Cleveland.

L'incontro [redacted] ieri [redacted] rivincita [redacted] quel match.

I SEGRETI DEL TRIAL (attenti ai brutti vizi!)

[redacted] trial è [redacted] disciplina sportiva a due ruote che non necessita di presentazioni. Il termine trial che deriva dall'inglese (in origine [redacted] trial riding cioè prova [redacted] guida), significa in [redacted] tentativo, [redacted] anche prova o [redacted]

Tuttavia, contrariamente a quanto si può [redacted] portati a pensare, [redacted] si può imparare a praticare [redacted] trial per tentativi o [redacted] allo sbaraglio, in quanto essendo [redacted] disciplina motoristica che si effettua mediante [redacted] mezzo meccanico [redacted] implici[redacted] che occorre conoscere perfettamente alcune regole fondamentali. Inoltre, il neofita non immagina nemmeno la quantità e la complessità dei problemi che occorre saper affrontare nella guida trialistica [redacted] spesso persino un motociclista già esperto [redacted] altre specialità [redacted] idee chiare sulle difficoltà che lo aspettano.

Dunque, per potersi concedere splendide «passeggiate trialistiche» o, ancor più, diventare abili funamboli delle due ruote, è non indispensabile [redacted] quasi... andare a scuola. Bravi istruttori che [redacted] indirizzare gradualmente i propri allievi al superamento [redacted] difficoltà sempre maggiori mediante l'inculcazione della più corretta tecnica [redacted] guida, il confronto [redacted] altri motociclisti, amici o piloti, l'acquisizione [redacted] mentalità propriamente trialistica, si possono trovare soltanto andando [redacted] scuola.

Ed imparare, nel trial, è divertente, gratificante e sicuramente più utile dell'andarsene da soli allo sbaraglio, rischiando di commettere errori che alla lunga, se [redacted] corretti, diventeranno pericolose [redacted] nocive abitu[redacted]

I «gemelli di Bene» imbattibili sul kart

I «gemelli di Bene Vagienna» sono tornati [redacted] vincere. Parliamo [redacted] Giorgio e Romeo Della, i giovanissimi (sedici anni) campioni di go kart. Questa volta è stato Giorgio a portare [redacted] il trofeo. A Borgo Ticino (Novara), [redacted] vinto il [redacted] nella categoria Intercontinentale B, con limite minimo [redacted] peso (pilota + kart) a 145 chili. Tra i due gemelli, che [redacted] apparenza [redacted] identici, c'è una differenza di qualche chilo: ed è quanto basta per modificare sostanzialmente i tempi sul giro. A parità di mezzo [redacted] Romeo che vince ed è lui, infatti, che l'anno scorso ha strappato il titolo mondiale agli agguerriti svedesi.

Giorgio, quest'anno, si [redacted] rifacendo correndo nella categoria che ha [redacted] limite minimo più alto, dove cioè quei pochi chili in più [redacted] si fanno sentire. Nell'80 il giovanissimo corridore [redacted] era classificato secondo ai campionati nazionali. Ora, sull'onda [redacted] questo successo, parteciperà ai campionati mondiali, sempre nella categoria Intercontinentale, che [redacted] terranno in Germania.

«Dovrei [redacted] delle buone probabilità [redacted] — [redacted] *Giorgio* [redacted] — perché [redacted] pilota italiano che si [redacted] classificato alle [redacted] spalle è uno che va molto forte e l'anno scorso [redacted] campionati mondiali avrebbe potuto vincere».

L'obiettivo dei due fratelli rimane sempre la formula 3. «C'è [redacted] problema [redacted] tro[redacted] lo sponsor giusto — *spiega Giorgio Della* — perché nostro padre [redacted] può permettersi [redacted] farci correre [redacted] una vet[redacted] competitiva. [redacted] visto che piloti [redacted] fortissimo sul kart hanno deluso cla[redacted] in formula [redacted] perché il mezzo meccanico era scadente. Viceversa, piloti mediocri hanno prevalso perché lo sponsor ha fornito loro mezzi molto validi».

[redacted]

A Robassomero vince il novese Giacobone

ROBASSOMERO — Il «Memorial [redacted] Borghesio», corsa ciclistica per esordienti, ha [redacted] iscritti provenienti da tutto il Piemonte. Gran caldo, diversi scatti, soprattutto [redacted] dalla Stura porta all'abitato, [redacted] Premio della Montagna vinto da Alvino (Madonna Campagna), ma arrivo in [redacted] è successo di Giacobone (Fiorelli Coppi [redacted] Ligure), che ha percorso i [redacted] km in 56'; 2° [redacted] (Polisportiva Cossato Biella); [redacted] Polto (Ciclistica D'Andrea); 4° Bergese (Piossasco); 5° Festa (Rostese).

Marcia ad Avigliana

AVIGLIANA — Col «Trofeo Due Comuni», quarta prova del campionato piemontese [redacted] coppie, si [redacted] conclusa la prima parte [redacted] stagione [redacted] gare [redacted] marcia alpina di regolarità.

Tra [redacted] cinquanta coppie [redacted] gara, si [redacted] imposti Marone-Bidese del Dopolavoro Zegna, davanti ai compagni di squadra Perino-De Giorgis. Il «Trofeo Due Comuni» è [redacted] conquistato dalla Polisportiva Villardorese con Calliero-Calliero, Arena-Carnevale, Bodrero-Borello. Una quindicina i chilometri da percorrere su sentieri molto panoramici lungo le balze della Sacra [redacted] Michele.

[redacted]: 1. Marone-Bidese (Zegna); 2. Perino-De Giorgis (id.); 3. [redacted] (G. S. Moncenisio); 4. Alleriti-Ramella (Valle Oropa).

Trofeo Lago d'Orta staffetta polisportiva

[redacted] — Si [redacted] ieri [redacted] Pettenasco l'ottava edizione della [redacted] polisportiva, una manifestazione organizzata dalla «Pettenasco Nostra» per l'assegnazione [redacted] «Comuni [redacted] Lago d'Orta». [redacted] hanno partecipato 17 squadre.

Ha compiuto [redacted] frazione della staffetta nel [redacted]po complessivo [redacted] compagine Riviera 1, tempo 7'05"; [redacted] spalle l'«International Champion» [redacted]"; terza, [redacted] squadra locale Miluva, vincitrice [redacted] edizione, stesso tempo; quarta, «Azzurra.

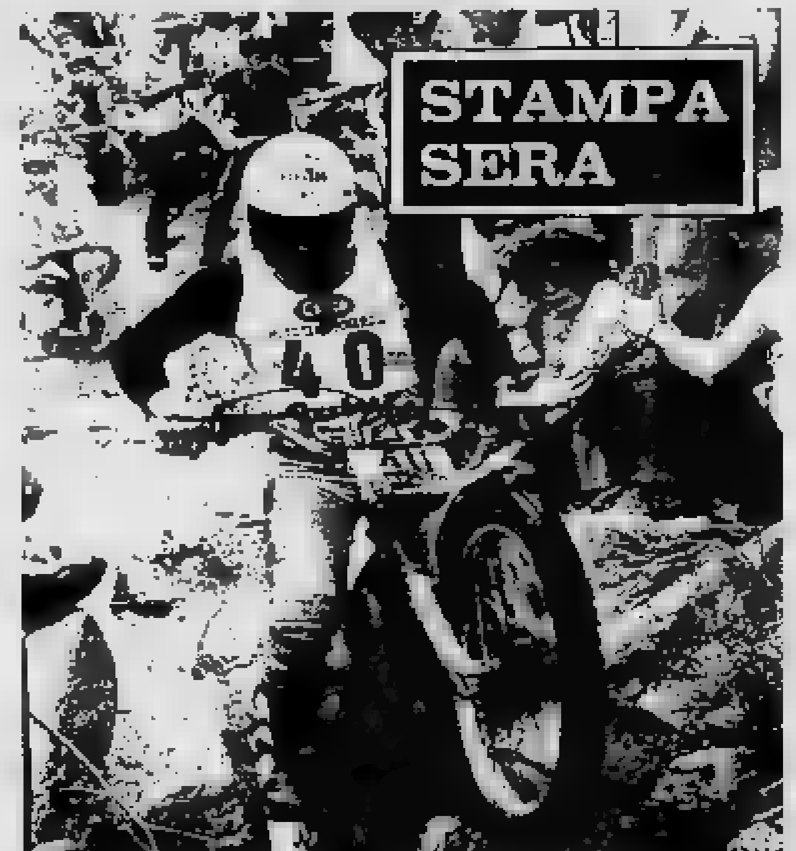

CONCORSO
"A scuola di Trial"

domanda

4. **Indicare i nomi [redacted] due giovani piloti [redacted] che nella stagione [redacted] 1982 hanno [redacted] giunto il loro primo traguardo [redacted] indicare [redacted] in [redacted] gara di questo mondiale hanno raccolto il punteggio iridato e quale posizione hanno poi occupato nella classifica [redacted] iridata 1982.**

risposta ....

....

....

Nome ....

Cognome ....

Indirizzo ....

Città .... Prov. .... CAP ....

Aut. min. richiesta

YASHICA

Associazione [redacted] Tutti Insieme

REGOLAMENTO

1. L'Editrice LA STAMPA S.p.A. indice un concorso a premi fra tutti i lettori del suo quotidiano Stampa Sera.

[redacted] questo scopo, da giovedì 14 luglio a mercoledì 27 luglio ogni giorno, [redacted] la domenica, Stampa Sera pubblicherà un tagliando su cui i lettori potranno [redacted] e quesiti riguardanti il motociclismo ed in [redacted] il trial.
I tagliandi potranno essere inviati a Stampa Sera - Promozione e Sviluppo - Via Marenco 32, 10126 Torino - oppure consegnati al nostro Salone di Galleria S. Federico 41.

3. Fra tutti i tagliandi con la risposta esatta ai quesiti, pervenuti entro il 28 luglio, saranno estratti a sorte venerdì 29 luglio i seguenti premi:
— 1° premio: 1 corso [redacted] 3 giorni alla «Scuola internazionale trial [redacted] di Sestriere»
— 2° premio: 1 macchina fotografica Yashica FX3
— 3° premio: 1 riproduttore diapositive viap
— 4° premio: 1 macchina fotografica Yashica MF2
— dal 5° all'11° premio: a ciascun estratto una bor[redacted]

4. L'Editrice LA STAMPA S.p.A. dichiara di [redacted] rivalsa della [redacted] nuta d'imposta nei confronti dei vincitori.
5. I vincitori saranno informati tramite la pubblicazione dei nomi su STAMPA SERA e tramite comunicazione al proprio domicilio.

[redacted] Sono esclusi dal concorso i tagliandi ricavati dalle copie omaggio [redacted] facsimile, così come si intendono esclusi dalla partecipazione i dipendenti dell'Editrice La Stampa ed i loro familiari.

Compilare, ritagliare e spedire a STAMPA SERA - Promozione e Sviluppo - [redacted] 32 - 10126 Torino, oppure consegnare al Salone LA STAMPA di [redacted] S. Federico [redacted].

La Polisportiva Verbano ha conquistato lo scudetto per il terzo anno

I migliori canoisti italiani sono del Lago Maggiore

Sedici vittorie tra ragazzi, junior ■ senior - Scarsa ■ poco fortunata la rappresentativa torinese

OMEGNA — La Polisportiva Verbano ha fatto tris. Per il terzo anno consecutivo ha conquistato lo scudetto di campione d'Italia di canoa, ■ conferma di ■ scuola in grado ■ sfornare in continuazione validi atleti tanto fra i maschi quanto fra le ragazze. Si aggiunga che la società remiera con sede ■ Verbania-Suna conquistò fino al 1979 qualcosa come sette coppe Coni (era il titolo ufficioso italiano di club) ■ che ■ partire dal 1960 ha portato quattro rappresentanti alle Olimpiadi (Gabriella Cotta Ramosino a Roma, Claudio Agnisetta ■ Tokio, Mario Pedretti a Monaco ■ Luisa Ponchio ■ Mosca) ■ si può ben scrivere che lo scudetto 1983 ha finito per premiare chi possiede i meriti maggiori.

E dire che la Polisportiva Verbano nelle 34 finali che si sono disputate ieri ■ Omegna su un'insenatura del lago d'Orta, ha dovuto battersi ■ fior di società ricche di tradizioni remiere: il Cus Catania (arrivato secondo con ■ ragguardevole divario di 127 punti), il Club Comunale Firenze, la Canottieri Tirrenia di Roma, le Fiamme Gialle di Sabaudia, ■ Fiamme Oro ■ Roma, per accennare esclusivamente alle più rappresentative.

Ebbene, dalla mole delle finali nelle specialità classiche della canoa (K1, K2, K4, C1 e C2, sia maschile che femminile) i pagaiatori biancazzurri ■ Suna hanno vinto ben 16 volte. C'è stata gloria per tutti: dai ragazzi, agli junior, ai senior.

La vittoria più esaltante è stata ottenuta dalle atlete del K4 senior e cioè Luisa Ponchio, Alessandra Maffioli, Luisa Sbernini e Irene Lori, che hanno preceduto l'imbarcazione delle loro compagne di società Anna Bonini, Paola Bacchetta, Beatrice Bianchi e Monica Bassi. ■ pure bravi per ave■ lasciato ■ ragguardevole distanza gli avversari sono stati Renato Caldarone ed Enrico Rossi nel L2 junior ■ la coppia Cinzia Parisio-Silvia ■ nel ■ senior femminile.

Nella classifica tricolore la Polisportiva Verbano ha ottenuto 366 punti, contro i 239 del Cus Catania e 223 del Club Comunale Firenze. Ma un'altra società del La■ Maggiore ha tenuto alto l'onore della ■ piemontese: la Canottieri Intra, che si è piazzata quinta assoluta ■ 120 punti. C'è da aggiungere che la Polisportiva Verbano si è presentata al meeting con 95 atleti ■ che la Canottieri Intra ha annoverato 37 rappresentanti. ■ vero che l'unione fa la forza, ■ altrettanto vero che le medaglie d'oro, d'argento e di bronzo, sono letteralmente piovute fra gli atleti di queste due società verbanesi.

Viceversa fra gli altri quattro club piemontesi presenti all'appuntamento canoistico di Omegna c'è stato tanto spirito agonistico ma nessun risultato di rilievo. ■ sono tutti classificati dopo la decima posizio■. «*Ma bisogna ammettere* — dice Danilo Bazzini ex nazionale ■ ora allenatore del Circolo Amici del Fiume Centrale del Latte con sede in corso Moncalieri ■ Torino — *che in un campionato ■ società conta soprattutto essere presenti con un grosso numero ■ atleti. Noi siamo venuti con i soli Marco Filippa, Riccardo Ferrein, Luca Cassolo ■ mio fratello Claudio fra i senior, con Adriana Gnocchi, Sonia Bara, Lorena Cugusi e Margherita Cento e ■ il promettente junior Marco Pen■. Troppo poco al di ■ dei risultati per raccogliere punti-classifica*».

L'Associazione piemontese canoa, pure di Torino, ha presentato quattro quindicenni: Laura Delcrè, Claudia Pesce, Valeria Quaranta ■ Daniela Genovese. Co■ è maturata la passione per la canoa?

«*Mio padre* — risponde la Genovese — *fa l'allenatore in questo sport. In casa il discorso sulla ■ è frequente e il "contagio" è stato inevitabile. Ho passato ■ voce a Laura, Claudia e Valeria e ora eccoci qui, dopo essere arrivate terze ad Au■ ai campionati italiani individuali*».

La Canottieri Armida ■ Torino (anno di fondazione 1869 ■ autentica bandiera del canottaggio) è arrivata tardi alla ■. Qui a Omegna era presente con due soli pagaiatori: Raffaele e Marco Restagno, figli del presidente del Comitato piemontese della Federcanoa.

Archiviati i nazionali di società (il meeting è stato organizzato dalla Canottieri Città di Omegna) adesso ■ attenzioni sono puntate sui campionati del mondo ■ Tampere in Finlandia dal 28 al 31 luglio. L'Italia del dopo Oreste Perri, sarà presente ■ ■ atleti (nessuna donna) fra cui tre piemontesi: Francesco Uberti, Marco Ganna ■ Paolo Carraro tutti della Polisportiva Verbano.

Gli obiettivi dell'Italia? «*Perri arrivò al suo primo titolo mondiale nel 1974* — risponde il presidente della Federazione Sergio Orsi — *dopo averlo costruito per sei anni. Devo ammettere che il c.t. azzurro, ■ romeno Mercurean ha a disposizione dei buoni atleti, in primo luogo Uberti e il veneto Scarpa. Sperare in una medaglia d'oro diventa spontaneo*».

q. r.

■ ■ ■ ■ ■ ■ ■ PIEMONTESE CANOA. DA ■ ■ ■ DELCRE', CLAUDIA PESCE, VALERIA ■ ■ GENOVESE. NELLA FOTO QUI SOPRA, IL K2 ■ DI CALDARONE E ■

Prima cade in acqua ma poi batte tutti

Marco Savino vince lo skeef nelle regate ■ Candia

Canottiere bagnato, canottiere fortunato? A quanto pare sembra proprio ■ sì. E' successo ieri a Candia ■ ■ Savino, grande speranza dello skeef azzurro, nelle regate del «match des seniors». E «match ■ seniors» ■ si capisce ■ perché dal momento che ■ regolamento limita ■ partecipazione ■ minori di ■ anni ed i tecnici delle varie federazioni vi iscrivono ■ preferenza atleti giovanissimi, juniores, per far loro maturare l'indispensabile esperienza internazionale che distingue il campione ■ chi campione ancora non è.

Forse ■ per questo che gli italiani preferiscono chiamare queste gare «Coppa Europa», ma neppure questo termine appare troppo indovinato, dal momento che poi si trovano in gara equipaggi australiani ■ neozelandesi, ■ non tedeschi orientali, né sovietici, né polacchi. Il regolamento infatti preclude l'iscrizione ai canottieri del blocco comunista.

Ma torniamo a Savino ed ai suoi bagni. Lo skiffista azzurro era arrivato ■ finali ■ un tempo che, senza ■ re malvagio, neppure lo indicava come favorito. Il neozelandese Anderson, per esempio, ■ biondone ■ due spal■ tipo armadio, aveva fatto registrare sui duemila metri qualche cosa ■ 5 secondi in meno di lui ed ora ■ ne rideva felice.

Gli skeef sono allineati. «Pronti... via!». ■ la Danimarca ■ è pronta proprio per niente ■ ■ parte. Tutto ■ rifare. Nuovo allineamento: «Pronti... via!» ma il canottiere olandese ■ scattato in anticipo. Replay. Ed al terzo «via!» Savino, invece di andare avanti, va ■ fondo: la barca si gira e lui va a fondo. Riemerge, dice che ha ■ scal■ che ■ funziona a dovere.

I giudici intanto hanno richiamato indietro gli altri ■ ■ ripete per la quarta volta il cerimoniale della partenza e si ripete per la seconda volta ■ bagno fuori programma dell'atleta azzurro: al via tutti se ne vanno... e lui affonda.

E' un inconveniente tecnico ed il regolamento ■ questi casi prevede che venga ■ all'atleta l'opportunità ■ rimettere ■ sesto la barca: la regata degli skeef viene dunque posticipata a conclusione della giornata.

Corrono così i «due con» e l'Italia vince dopo bella lotta ■ i tedeschi; corrono i «quattro senza» ■ i tedeschi vincono dopo bella lotta con gli italiani. Nel «quattro di coppia» l'armo azzurro, sul quale rema il campione del mondo Lari ■ il campione torinese Italiano, ■ primo dopo 500 metri e primo al traguardo. ■ poi ci ■ gli «otto fuori scalmo», 56 atleti tutti insieme in un volo ■ remi: si mettono in luce i greci in cerca ■ pubblicità internazionale, poi i britannici ■ poi piombano in tre sul traguardo ■ tocca al fotofinish dire che hanno vinto un'altra volta i tedeschi davanti agli inglesi ed italiani.

Tornano in acqua gli skeef e Marco Savino questa volta non finisce più ■ pesci ma, sovvertendo ogni pronostico, sale sullo scalino più alto del podio. Anderson, il ■ venuto da lontano, ■ le spalle grandi come un armadio, deve accontentarsi del terzo posto e ride molto meno ■ quanto non facesse prima. Il ■ «match des seniors» (o, se preferite, la cosiddetta «Coppa Europa») va per ■ quinta volta alla Germania Occidentale: l'Italia è buona seconda, e non era mai successo.

■ san

oroscopo di domani

di AstrOlga

[redacted] (21 marzo - 20 aprile)
Oggi avete avuto una idea e domani la [redacted] in pratica con larghezza [redacted] mezzi e senso dell'opportunità. Sarete molto agitati perché la posta è alta, ma dopo i primi tentennamenti riuscirete a conquistare l'ammirazione e la [redacted] altrui.

TORO (21 aprile - 21 maggio)
[redacted] e alti e [redacted] d'umore. [redacted] e appagati in campo [redacted] mentale, mentre [redacted] amicizia potrebbe [redacted] gelosia [redacted] un collega vi complicherà la routine [redacted] e le novità, per quanto riguarda [redacted] professione, [redacted] saranno tutte rosee.

GEMELLI (22 maggio - 21 giugno)
Piccoli, gratificanti [redacted] immediati sul lavoro e nuovi progetti che [redacted] [redacted] professionale. Ma il partner [redacted] vi perdona il [redacted] stro modo [redacted] agire balordo, il [redacted] bugie del tutto [redacted] e, soprattutto, la superficialità.

CANCRO (22 giugno - 22 luglio)
Un lato [redacted] vostra vita, [redacted] conoscete voi soli, non è soddisfacente e vi procura molte preoccupazioni. Non coinvolgete [redacted] il partner, visto che [redacted] sentimentale è serena. Evitate però di chiudervi in voi stessi e cercate [redacted] agire per il meglio.

LEONE (23 luglio - 22 agosto)
Dimostrerete tutto il vostro senso pratico [redacted] realizzare [redacted] portare a termine le imprese. Quelle che potrete [redacted] programmare [redacted] futuri [redacted]. Saranno anche possibili [redacted] le [redacted] nella [redacted] che mOvimenteranno [redacted] vita.

[redacted] (23 agosto - 22 sett.)
Svolgerete i vostri compiti [redacted] testa [redacted] nuvole e rischierete di commettere degli errori. Pensate troppo all'amore: siete indecisi nell'indirizzo dei vostri affetti, perché un nuova conquista vi tenta, ma non è il caso di fare dei drammi. [redacted] la vita.

[redacted] (23 sett. - 22 ott.)
Siccome [redacted] problema [redacted] pesa, [redacted] lo cancellerete dalla vostra [redacted] come se no[redacted]. Ma il raziocinio congenito [redacted] benissimo che fareste un errore. Perciò il nervosismo non vi lascerà per tutta la giornata.

[redacted] (23 ott. - 22 nov.)
Dovrete [redacted] contro qualcuno che intralcia il vostro [redacted] e [redacted] per crearvi degli ostacoli o per [redacted] in cattiva luce. Mantenete il solito sangue freddo e siate ben certi di aver in[redacted] il nemico prima di agire.

[redacted] (23 nov. - 21 dic.)
[redacted] socievoli [redacted] rapporti [redacted] e tempisti sul lavoro, quindi [redacted] del [redacted] meglio [redacted] vi sentirete soddisfatti per quanto riguarda le attività. In amore non avrete ancora le idee chiare e vi [redacted] un po'.

[redacted] (22 dic. - 20 genn.)
La [redacted] nervosa, che da un po' di tempo accompagna i vostri atti, servirà soltanto a [redacted] situazioni [redacted] [redacted]. Visto che sarete [redacted] molto felici [redacted] amore; [redacted] trate i vostri sforzi nella sfera professionale.

[redacted] (21 genn. - 18 febbr.)
[redacted] meno ipersensibili di [redacted] al pettegolezzi e provate a ignorarli. Le chiacchiere e le maldicenze che si fan[redacted] vostra persona non [redacted] danneggiarvi se non date loro peso. Ma domani sarete tentati di reagire e lo farete male.

[redacted] (19 febbraio - 20 marzo)
Se l'amore continua a [redacted] fonte [redacted] disinganni, [redacted] la forza di [redacted] sufficiente per reagire a per [redacted] altro. [redacted] za [redacted] commmetterete [redacted] successo.

IN QUESTI GIORNI

[redacted] e volentieri [redacted]

Parlament ëd Sant...

Quand sùpilco [redacted] Signor,
j'euj voltà 'n sù [redacted] ël firmament,
Lo vëddu con ij Sant ch'a-j [redacted] coron-a...
pròpi come sa fusso 'n Parlament!

Sensa rusé, come ij governant [redacted] tèra,
[redacted] son riunì për archeuje 'd petission,
për smisté, ansema [redacted] preghiere,
anche tute [redacted] nòstre amplorassion.

A-l son d'òm ch'a prego për [redacted] salute
[redacted] coj ch'a l'han ëd [redacted] spiasì d'amor,
ij bzognos për aumenté le valute
[redacted] d'àutri ch'a vurerio pì 'd bon-umor...

A l'han [redacted] passiensa [redacted] scoténe,
a son ëd Sant e ai diáv [redacted] mando pa,
a [redacted] d'esaudì le nòstre istanse
con tanta grassia e bon-a volontà.

Aimen [redacted] lor arbutoma le speranse,
i l'oma tuti 'l nòstr Sant protetor,
a son pa stàit elet con 'd votassion
[redacted] mach [redacted] la chërdensa e col fërvor!

Giuseppina Fagnano Gonella

HILUS

KOKY

CHI DONA AMA

ISCRIVITI ALLA
FIDAS
DONATORI SANGUE PIEMONTE
TORINO - VIA PONZA 2 - TEL. [illegible]

ECONOMICI

La tariffa è di L. 2480 la riga. Rubrica 6: operai/impiegati L. 1250, tecnici L. 1580 dirigenti L. 1860. **Rubrica 9 e 11** (domande) L. 1250. Avvisi urgenti data fissa o neretti: il doppio. Neretti urgenti, data fissa o urgentissimi il triplo.

In [redacted] di [redacted] l'[redacted] ricorda [redacted] 9.12.1977 n' [redacted] vieta discriminazioni sul sesso e l'inserzionista è impegnato a rispettare tale legge.

2 Affari e capitali

A.A.A.A. FINCOTEX prestiti personali e mutui ipotecari rimborsabili in 36-84 mesi. Tassi promozionali. Corso Francia 15, telefoni [redacted]779[redacted]

A. FINANZIAMO da sempre con chiarezza e professionalità. Dal privato all'industria. Si informi. Fipst via Garibaldi 59. Tel. 518.290 - 538.422.

[redacted] rapidissimi a commercianti, artigiani, dipendenti e casalinghe. Telefonare 011 [redacted] ore ufficio.

ATTENZIONE finanziamenti fiduciari mutui ipotecari artigiani commercianti pic[redacted] e [redacted] industrie, via [redacted] Teresa 23. Telefonare 539.026.

[redacted]
l'unica finanziaria [redacted] mutui al tasso del 16,65% veloci finanziamenti [redacted] cambiali leasing. Tel. [redacted]

[redacted] concede finanziamenti ipotecari [redacted] minimo 5 milioni. Per informazioni e appuntamenti tel. [redacted] 580.870 - 504.463 telefonare per finanziamenti immediati. Massima serietà.

3 Aziende, negozi

A.A.A. AZIENDAL [redacted] 011 650.21.75 compravende attività [redacted] [redacted]rezzo.

[redacted] Bordighera 25 camere vicino [redacted], ottimo giro affari. Pistone, telefono 506.385.

ARTICOLI regalo [redacted] vici[redacted] piazza Sabotino buon giro affari forte passaggio. Tel. 506.385.

AUTOSALONE centrale cedesi alto giro affari adatto concessionaria tabella XIV. Tel. 696.3084.

AVVIATISSIMA latteria corso Francia incasso L. 400 mila al giorno punto di forte passaggio vendesi. Tel. 380.810.

AZIENDAL MARKET 650.2175 vende prossimità Grugliasco officina elettrauto autorimessa. Buon giro d'affari annuo.

AZIENDAL MARKET 650.2175 Madonna di Campagna tintoria completa di macchinari. Ampie dilazioni.

BAR centrale con alloggio incasso L. 500 [redacted] giorno chi[redacted] e festivo arredamento nuovo vendesi, [redacted] 383.298.

BAR pizzeria tavola calda Settimo Tori[redacted] ottimo affare increme[redacted] motivi di salute Torino Mare 774.150.

[redacted] super angolare Barriera Milano incasso L. 400 mila giornaliere possibilità alloggio dilazioni. Tel. 500.012.

BAR super [redacted] cibi cotti nuovo contratto ottima posizione incasso L. 300 mi[redacted] giorno. Tel. 506.385.

BAR torrefazione [redacted] L. [redacted] mila al giorno zona S. [redacted] chiusura serale festi[redacted] facilitazioni pagamento [redacted]. Tel. 383.298.

BAR [redacted] ristrutturare [redacted] Milano [redacted] contratto affitto chiusura [redacted] rale [redacted]. Tel. 500.012.

[redacted] corso Francia [redacted] ottima posizione buon [redacted] d'af[redacted]. Telefonare 383.298.

[redacted] grandioso bar cremeria con [redacted] hor di 50 posti zona semicentrale L. 250 milioni. Tel. ufficio [redacted].

F. ZANONCELLI via Genovesi 4, cede nota cittadina Riviera Ponente totale [redacted] con attività in continua espansione [redacted] hotel 2ª categoria [redacted] piani con ascensori composto di 57 [redacted] con servizi e completamente attrezzato e ivi subordinato alla propria clientela per totali mq 3000 più mq 800 parcheggio [redacted] investimento solo per [redacted] interessate referenziate.

F. [redacted] via Genovesi [redacted] cede azienda forniture ufficio ingrosso [redacted] cancelleria 15 anni attività, 5000 clienti Torino provincia, giro [redacted] elevato utili dimostrabili L. 250 milioni equa [redacted] chiesta affarone.

HOTEL ristorante 20 camere con [redacted] turistico estivo invernale provincia Cuneo buona clientela [redacted] con dilazioni F. [redacted] 581.694.

PIZZERIA ottima in [redacted] e referenziati [redacted] abilitati cauzionando [redacted] salute. Telefonare [redacted].

PROFUMERIA zona Mercati Generali incasso giornaliero L. 500 [redacted] senza [redacted] Mirisola. Tel. [redacted].

[redacted] e gastronomia [redacted] Francia punto [redacted] passaggio ottimo giro d'affari [redacted]. Tel. 383.298.

VALLE Varaita (Cuneo) panificio alimentari [redacted] immobili di mq 450 cede [redacted] nando F. Zanoncelli 581.694.

4 Terreni

VENDO terreno irriguo mq 40.000 pioppi 8 anni Leini Volpiano L. 3500 al mq. Tel. 956.9659.

5 Locali e negozi

offerte

A. LIQUIDIAMO fine frazionamento via Airasca il basso [redacted] piano cortile L. 35 milioni. Luxcase [redacted]

[redacted] Leini [redacted] uso [redacted] ciale mq 1000 pr[redacted] carroponte annesso terreno mq 11.235 vendesi. Tel. 216.8846 ore ufficio 215.742 pasti.

[redacted] a Poirino ca[redacted] industriale [redacted] 1000 mq più 400 mq [redacted] uffici e villa 150 mq. Tel. 901.5116.

CAPANNONE [redacted] nuovo mq [redacted] Rivalta [redacted] o vendo parziale permuta. [redacted] 364.491 - 303.027.

[redacted] [redacted] no [redacted] mq fronte strada libero più ripostiglio L. 10 milioni. [redacted] 557.0105.

LOCALE LIBERO
zona S. [redacted] mq 450 totali [redacted] 2 piani. Parcheggio privato. Ingresso indipendente fronte [redacted]. Anche frazionabili. Prezzo interessantissimo. Immobili [redacted].

[redacted]
PER AZIENDE UFF[redacted]
[redacted] nuova costruzione vendesi affittasi lotti da mq 500 a 2500 zona Pozzo Strada, via Crea. Telefonare 505.820 - 596.244.

LUX CASE vende vicinanze Porta Nuova ampi box e magazzini nuovi liberi. Telefonare 544.100.

[redacted] 2.6[redacted] pio Paretta via Romagnano al piano cortile L. 17 milioni 500 mila.

[redacted] Monterosa magazzino-box ingresso fronte [redacted] acqua luce [redacted] L. 15 milioni dilazioni. Tel. 447.4844 [redacted].

7 [redacted] lavoro e impiego

operai, autisti, [redacted]

A.A.A.A. A giovani [redacted] offresi [redacted] vato guadagno [redacted] facile lavoro via Cu[redacted] 9 [redacted] orario ufficio.

A.A.A.A. ALTO guadagno si offre a ragazzi/e per lavoro facile anche se studenti via Montebello 4 F angolo via Po.

CERCANSI operai elettricisti per impianti bordo macchina utensili impianti elettrici industriali cablatori per periodo ferie (anche artigiani). Tel. 901.5206.

impiegati

A.A.A. AZIENDA milanese fama internazionale [redacted] personale maschile e [redacted] 18-25enne [redacted] 1° impiego libero [redacted] Torino [redacted] retri[redacted] superiore alla [redacted] inquadramento [redacted] lunedì R.A.I.L.T. [redacted].

A.A.A. PRIMARIA azienda editoriale cerca valido capo settore vendite per nuovo ufficio in Torino. Offresi: fisso mensile, premi, auto, inquadramento di legge. Telefonare lunedì ore 10-13/15-18 al n. 011 535.802.

[redacted] immobiliare ricerca ambosessi per contatti clientela minimo 21 anni anche [redacted] del settore auto propria offresi fisso provvigioni [redacted] buon guadagno. Tel. 539.181.

15 Autovetture

[redacted] VA Concessionaria Lancia Autobianchi tutta la gamma modelli 1983, vetture d'occasione Fiat Lancia, Alfa Romeo, Renault, Volkswagen. Consegne 20 ore. Lincarauto, [redacted] Principe [redacted] 68, telefono 472.047 (aperto anche il [redacted] bato tutto il giorno).

[redacted] TORAUTO, corso Belgio 108, [redacted] 895.771, vende o permuta 131 2500 D '81 perfette condizioni lunghe rateazioni.

[redacted] Belgio [redacted] tel. 895.771 [redacted] Opel D e Beta dell'[redacted] garanzia. Lunghe rateazioni permute.

A.A. TORAUTO vende 127 [redacted] 131 diesel [redacted] diesel [redacted] 500 Giardiniera Honda Civic ed Accord ed altre con favolose proposte di pagamento e permute. Visitateci Torauto c. Belgio 108.

A. [redacted]ONI Golf, Ritmo, R5, R4, Visa, 131, LNA, Dyane 6, [redacted] 1.6, 128, 127, 126, Mini automatica. Commissionaria Citroën Renault Lancia Autobianchi Volkswagen, corso [redacted] 63-67, telefoni 746.213 - 761.843.

A CHIERI COSTA MENO 131
oltre 1 [redacted] di sconto [redacted] tutte le 131 berlina, nelle versioni benzina e [redacted] L'offerta [redacted] valida fino [redacted] 15 luglio p.v. [redacted] Concessionaria Fiat che [redacted] risparmiare, via [redacted] inferiore 110, [redacted] Cavour - [redacted].

[redacted] auto piccole e grosse cilindrate anche semestrali. Massima valutazione. Pagamento contanti. Via S. [redacted] vio 32, tel. 877.242 (aperto il sabato).

ACQUISTIAMO pagando m[redacted] 126, Panda, 112, Ritmo, 131, Alfa Romeo, Delta, Bmw, Fiesta, R4, R5, R14. Corso Raffaello 3, tel. [redacted]5.001.

ACQU[redacted] vetture pagando il massimo in [redacted] Lincarauto, corso P. Oddone 68 (anche il sabato). [redacted] 472.047.

AUDI 100 CD '80-'81 perfette. Monticar, corso Ferrucci [redacted].

AUTOCITY
[redacted] autorizzato [redacted] Lancia Autobianchi offre vasto [redacted] garantito al miglior prezzo. Pagamento senza anticipo senza cambiali [redacted] ipoteche fino 36 mesi valuta bene la [redacted] auto. Via Pianezza [redacted], [redacted] 739.6025.

[redacted]
diesel e benzina tutte [redacted] marche [redacted] e d'importazione pronta consegna garanzia leasi[redacted]. Vasto assortimento [redacted] strali [redacted] permute [redacted] pagamen[redacted]. [redacted] corso Turati 15, [redacted] - [redacted].878.

A112 da noi costano di meno. Condizioni irripetibili. Lincarauto s.r.l. Concessionaria, corso Principe Oddone 68 e Lincarauto, [redacted] Orbassano 72 (anche il [redacted] bato tutto il giorno).

[redacted] coupé argento gommatissima 70 [redacted] km reali unico proprietario L. 2 milioni 400 mila. Tel. [redacted]

[redacted] 535 l metallizzato anno 1980 come nuovo vende Mondialcar, corso Turati 63, telefono 501.314.

[redacted] 745 l anno 1982 [redacted] [redacted] come nuovo [redacted] Mondial[redacted] Turati 63, tel. 501.314.

[redacted] 208 [redacted] metallizzato km [redacted] vendo. Tel. 663.295.

GOLF GTI '81 vende concessionario Volkswagen Audi Porsche Simoni, corso Turati 53, telefono 506.108.

LINCARAUTO srl corso Orbassano 72 nuova concessionaria Lancia Autobianchi consegna immediata condizioni eccezionali vasto assortimento vetture d'occasione tutte le marche. Corso Orbassano 72 anche il sabato.

L'USATO MAGICO
per la scelta della Vostra auto d'occasione c'è Solma Auto. Vi offriamo autovetture con rateazioni fino a 36 mesi anche rateaImente [redacted] senza anticipo. Solma Auto corso G. Cesare 186. Tel. 205.1977 - 205.2005.

MINI Minor HLE 82 affare, perfetta [redacted] sione con L. 500 mila di anticipo e [redacted] menti m[redacted] L. 197 mila. Euromotor, corso P.[redacted]io 11, tel. 521.1417.

PORSCHE Targa 3000 cc recentissima km 5000 vendo. Tel. [redacted].

[redacted] '81 [redacted] dello [redacted] grigio scuro metallizzato vende Simoni [redacted] Turati 53, tel. [redacted]

PORSCHE 928 metallizzato [redacted] 1978 in perfette condizioni vende Mondialcar corso Turati 63, tel. 501.314.

PRIVATO vende Beta 1300 metallizzata unico proprietario con tutte le garanzie L. [redacted] milioni [redacted]. Tel. 385.465 [redacted] pasti.

(continua)

AFFITTANSI UFFICI
«a spazio aperto»
pezzature [redacted] 400 a 2700 mq.
ZONA SEMICENTRALE
con p[redacted]
[redacted]
Amministrazione Stabili IPI [redacted]

Personaggi della Settimana

Mireille-Alain, storia d'amore e di emancipazione ripudiata

La più grande interpretazione di Mireille Darc, il «sogno biondo» di milioni di francesi, è stata forse quella realizzata in 14 anni convivenza con Delon - Il simbolo liberazione delle donne d'Oltralpe si è trasformato in un'«ombra fedele» - Rapporto difficile, dopo l'incidente l'attore corso suo capezzale...

Di lei non parlava più da tempo: e precisamente dall'80, quando subì una grave operazione al cuore e le venne sostituita una valvola mitralica. già prima Darc, il «sogno biondo» milioni di francesi, quasi scomparsa come attrice: rimanendo, però, in quella mondana quale compagna di Delon. E questa, dell'ombra fedele e comprensiva, stata forse l'interpretazione più di tutta carriera. Mai come in questi 14 di convivenza con l'uomo più desiderato corteggiato mondo, Mireille Darc è stata nel mirino dei curiosi; ma come in questi 14 anni ha dovuto controllare il proprio comportamento e le proprie reazioni per mettere in salvo una parvenza di privacy, cosa ardua a fianco un divo tanto pubblico.

Ma lei ha saputo destreggiarsi abilità: dopo aver fatto il tandem procedeva in perfetto accordo per la sancita totale libertà entrambi, che lei era riuscita sopprimere la gelosia («Non possibile essere gelose quando si vive con degli uomini più belli al mondo...»), aveva anche sottolineato che, primo segno stanchezza, sarebbe stata lei a lasciare l'irresistibile Delon.

Non è accaduto. Anche segni di stanchezza ci sono stati e che il divo l'avesse ormai sostituita la giovane Anne Parillaud, 22 anni, accanto alla quale ha interpretato «Pour la peau d'un flic» e «Le battent». momento del pericolo, come sempre, Alain Delon non mancato all'appuntamento, correndo insieme alla corte capezzale dell'amica rimasta vittima di un incidente automobilistico presso Aosta. Rimarrà sfigurata? Le faranno la plastica? La sciagura le farà ritrovare un posto nel cuore divo? Sono gl'interrogativi della stampa rosa, per ora risposta.

Mireille Darc a Tolone 45 anni fa come Mireille Aigroz e trascorre tranquilla infanzia piccolo borghese nella vecchia fattoria provenzale dei genitori, coltivatori diretti. Non è bella. E' bruna e grassa. Perciò, quando le accende il fuoco decide di recitare, sceglie il teatro, dove il talento conta più dell'avvenenza. Intanto, dimagrisce drasticamente: anche troppo. E' l'epoca delle grandi maggiorate, Brigitte Bardot, Martine Carol questa ragazza tutta occhi gambe, dai fianchi maschili e il seno piatto, incarna un tipo di là da venire. Eppure, quando debutta cinema a fianco BB in «A briglia sciolta», a garantirsi piccolo spazio la farà notare registi e produttori: e per lei verrà scelta ruolo grazioso complemento protagonista maschile in filmetti leggeri svaporati.

Sinché «Galia», dove interpreta il personaggio una ragazza libera e indipendente, piuttosto anarchica, diventa non solo star, la involontaria leader delle prime donne che cominciano parlare emancipazione.

Nel '68, set «Jeff» avviene suo incontro con Alain Delon: è il colpo di fulmine. Ma anche una scelta difficile per questa ragazza disinvolta e moderna che sino a quel momento ha lottato da sola per farsi largo nel mondo spettacolo: non si può conciliare con la carriera. Mireille lascia tutto per lui: le abitudini, l'attico sulla Senna acquistato con i primi guadagni diva, i sogni, le ambizioni. I registi capiscono di non poter più contare su di lei che impossibile chiederle di girare film troppo lunghi troppo lontani: perché Mireille dev'essere libera di raggiungere Delon, non appena lui glielo chieda.

Il simbolo dell'emancipazione delle donne francesi trasformato in una donna sottomessa voleri del maschio, pronta ad accorrere e sparire a comando. Anche lei posa sempre «donna soggetto» contraria ai legami e sicura di sé: «Una donna nubile vive per se E' questo il mio caso. Io vivo per me non attraverso Alain Delon». Sarà. Ma intanto non si limita ad l'ombra fedele del divo, ne anche la governante, consigliera, l'addetta stampa, l'agente: lei a dosarne apparizioni e partecipazioni, a fargli la pace Belmondo, a convincerlo a girare film con Deneuve: «Alain molto più fragile di me, resta impigliato nei particolari. Così, quando lo vedo in difficoltà, a intervenire. Il delle mie giornate lo passo occuparmi di lui, figlio, suoi cani, dei suoi vestiti, profumi, dei problemi, dei suoi amici».

Il che la indispensabile, si capisce, ma senza impedire al bel tenebroso corse da un'avventura all'altra. paziente, nell'ombra, aspetta ogni volta che torni da «Quando esco con lui, anche solo per cena, tutte le donne lo prendono d'assalto: e a me non che sorridere. Io non ho mai basato i miei rapporti sul fatto che lui fosse Delon. Né che io fossi la sola, l'unica. Piuttosto sulla complicità, la confidenza, il rispetto reciproco: e una donna, non un attore e un'attrice sempre sotto luce riflettori».

«Don Totò», padrino d'assalto e la camorra varca gli oceani

Antonio Sibilia, presidente della squadra di calcio dell'Avellino e «padrone assoluto» dell'Irpinia, salito di nuovo agli onori cronaca nell'ultima maxi-retata - Tre anni di soggiorno obbligato, mai scontati, a Trento - Dalla villa di Mercogliano controlla il mondo intero - «Molti politici impallidiscono davanti lui»

Antonio Sibilia detto Don Totò, presidente dell'Avellino, padrone assoluto dell'Irpinia, gran tracotanza faccia da camorrista, secondo oleografie di maniera: pialla, sconfinante in larga pappagorgia, occhietti porcini, baffi a spazzoletta, bocca un po' storta alla «ma lei chi sono io». Il che, ovvio, non significa niente. Don Totò si ritrova quella faccia caso, con la camorra non c'entra proprio: anche se ogni tanto in invischiano, cosa che per un napoletano in è quasi un classico.

Ne consegue che anche il suo è diventato un classico nelle cronache giudiziarie. Tutti i guai cominciarono quando gli l'idea peregrina di premiare con medaglia in oro massiccio Raffaele Cutolo: «Niente strano — si giustificava lui all'epoca —, Cutolo un tifoso dell'Avellino. Io camorra non ho niente da spartire. Anzi, hanno persino tentato ammaz-

nel 1981 la sezione istruttoria della Corte d'Appello di Napoli gli ingiungeva di raggiungere Trento, per tre anni di soggiorno obbligato: l'imputazione riguardava vamente i suoi presunti rapporti con la camorra e si riferiva, oltre che all'episodio della medaglia, ritrovamento, nelle tasche d'un luogotenente di Cutolo rinvenuto ucciso, 20 milioni in cambiali firmate Sibilia. Alla notizia, però, Trento reagì una fiera protesta: «Qui, Sibilia non lo vogliamo», mentre gli avellinesi colmi invece amore per il loro patron, raccoglievano firme tro il provvedimento. Sibilia, comunque, non partì mai per Trento perché ricorso, che venne subito accolto.

La storia, però, non doveva finire lì: nel novembre scorso, Sibilia è visto irrogare quattro anni di sorveglianza speciale dall'ufficio misure di prevenzione del tribunale Napoli. In quell'occasione egli proclamò che non avrebbe mai lasciato la presidenza dell'Avellino: e nessuno si stupì in quanto esistevano precedenti di patron finiti galera che, dalla galera, tenevano le redini della squadra.

Ora Don Totò, incappato nella nuova retata anti-camorra, è nuovo all'onore (se così si può dire) delle cronache. Che sia un personaggio singolare, è fuori dubbio: 62 anni, sposato signora Caterina, ha tre figli, una Mercedes blindata, parecchi guardaspalle vive a Mercogliano, in villa a due piani che si affaccia una strada privata, da lui intitolata autonomamente padre Stanislao. senza allontanarsi da Mercogliano, Don Totò ha contatti mondo intero: i movimenti della borsa di New York, le decisioni della dc, l'ultima manovra di Craxi, il mercato tappeti persiani, possibilità grande affare sul mercato dell'argento a Londra, raggiungono in lampo l'abitazione del boss. Ad Avellino, il potere chiama Sibilia. C'è chi insinua che persino De Mita impallidisca davanti lui. Sibilia considerato sorta padrino ricchissimo e potentissimo, di «girate» incredibili, ma anche grandi slanci. Può odiare, dicono, ma dimentica in fretta e vendica mai.

Antonio Sibilia è che si fatto dal niente: figlio importatore di frutta secca, rimase orfano a 13 anni. «Allora, ho cominciato a tirare carretta: oggi i miei fratelli hanno tutti diploma, il più ricco sono io». Subito dopo guerra si «mise in proprio» cominciando la mondo edilizio, due camion e una vatrice acquistati dagli americani: oggi il «commendatore» con la sola quinta elementare è a capo di un'impresa che comprende quindici cantieri e seicento dipendenti. La ricchezza è aumentata, pari le benemerenze, dovute alle sue costruzioni post-terremoto.

Quanto all'Avellino, Sibilia approdò nella società intorno agli Anni Cinquanta: ha ricoperto vari incarichi sinché fu chiamato alla presidenza nella stagione '72-73, quella della promozione in serie Nel mondo calcio Don Totò conquistato una rapida popolarità essendo riuscito a trasformare una squadra dissesto in una squadra in attivo. Ma non solo per questo: i rapporti burrascosi tecnici e giocatori l'hanno spesso posto centro dell'attenzione. Pare che non semplice far l'allenatore un presidente del genere: i litigi all'ordine del giorno e quando non è l'allenatore a prendere il cappello andarsene è Sibilia che lo butta fuori. Nessuno gli mai potuto impedire niente: perché? La risposta alla prossima inchiesta.

Gianeri

ECONOMICI

15 Autovetture

ROLLS Royce argento come nuova vendo. Tel.

126, Panda, 112, Ritmo, 131, Alfa Romeo, Delta, Bmw, corso Raffaello 3, tel.

TL telaio lungo 18 qt furgonato speciale lega leggera rateabile 6 mesi vende concessionario Simoni corso Turati 53, tel 506.106.

1.650.000 privatamente vendo Mini porte basso con bella prova occasione. Tel. 335.8229.

Acquisto

A. MEDICO chirurgo acquista in alloggio di 1/2 servizi Torino o prima cintura. Tel.

URGENTEMENTE cerchiamo alloggi a affittati o vecchia ogni in Torino e cintura Casalegno, 839.8444.

ACQUISTO alloggio (anche non subito purché garantito novembre) pagamento 50% subito saldo consegna Tel. 517.591 sig.

stabili ville rustici casette in ogni zona? pagabenecontanti! Telefonare 011 650.3805, corso Massimo d'Azeglio 23.

signorile acquista per urgente matrimonio Tel. 751.443.

CASETTA Torino o prima cintura da ristrutturare acquista per Tel. 752.442.

CORSO EINAUDI 8

è il nuovo indirizzo della Grimaldi Il vostro appartamento vi fa a Torino. Telefonare al 596.484, vi offriremo un ottimo

19 Vendita alloggi

FIDALCASE Strada attico 2 cucinino servizi mq 100 L. 77 Tel. 959.2001.

A.A. libero ampio in cucinino cantina L. 47 milioni. Tel. 959.1122.

A.A. FIDALCASE libero Aeronautica co camera tinello cucinino zo, L. 32 milioni. Tel.

A.A. FIDALCASE libero Collegno spazioso 2 camere tinello cucinino servizi box auto L. 77 milioni.

A. SARATELLI libero via Sansovino (Madonna Campagna) 8 camere tinello cucinino bagno L. milioni dilazioni

A. 665.359 via Romagnano (Parella) 8 camere tinello, L. 49 milioni 500 mila.

A Superga con fronte su Torino vendiamo villa con ampio parco e piscina 6 vani e servizi in parte da ristrutturare altra di 4 e servizi con giardino prezzo inte- re. SIS 519.977.

518.986 S. adiacente corso Trapani cucinino termo bagno ripostiglio L.

in condizioni 2 ampie camere tinello cucinino termo bagno pagamento facilitato.

redato zona Cibrario L. 35 milioni Tel.

privato alloggio in 4 2 posti auto permuto realizzo. Tel. 707.2227.

libero via ampio 2 cucina bagno termo ascensore L. 45 milioni 758.865.

O zona Aeritalia palazzina signorile soggiorno cucina 8 camere bagno mansarda in duplex collegata scala interna completamente abitabile luminosissimo 2 camere bagno lavanderia ascensore garage 2 auto cantina ripostigli giardino soleggiatissimo Levante Ponente privato urge vendere. Orieb Immobiliare tel. 540.220.

ALPIGNANO via S. Martino camere cucinotta servizi vuoto L. 28 milioni. Aurea 596.607 - 597.774.

APPARTAMENTO casa d'epoca via Cernaia piano 3° 10 camere servizi mq 316 abitazione o uffici vuoto L. 220 Aurea 596.607 - 597.774.

APPARTAMENTO signorilissimo centrale libero Cittadella Cernaia piano 4° ascensore doppi ingressi salone 2 camere tinello cucina doppi bagno finiture accuratissime speciali particolarmente arredato trasferimento Orieb mobiliare. Tel.

ATTICO libero via tutti i confort salone 8 cameretta cucina doppi servizi terrazzo. Tel. 506.484.

741.3051 vende adiacente corso Agnelli libero 8 tinello cucinino e servizi.

BARBATANO 741.3051 in via Tripoli adiacente alloggio libero 2 camere cucina servizi.

IMMOBIL 741.3051 vende zona S. Paolo vero L. milioni 8 camere tinello cucinino e servizi.

741.3051 in via Servais 3 camere doppi servizi.

Polleni 51 2/3/4 camere servizi negozi iva 2%. Aurea 596.607 - 597.774.

BUTTIGLIERA Alta alloggio 85 libero maggio 84 L. milioni. Terraserena 938.873 - 931.1995.

alloggio libero casa signorile nuovo mq 90 privato vende mutuo iva Tel. 399.706 - 307.

recente in Torino libera 4 alloggi mq 115 caduno cortile recintato mq doppia passo carraio. Tel. 364.491.

CASAMERCATO 650.3805 vende prestigiosa villa via Febo precollina 8 saloni 6 camere 3 servizi. per 8 auto. Facilitazioni pagamento.

650.3805 1-2-3 tinello casa semirecente quasi

D 650.3805 libera Cellini S. Salvario ristrutturato 4 camere tinello cucinino bagno. Permute.

D 650.3805 libero corso Orbassano camera cucinino servizi L. milioni rateabili.

D 650.3805 libero via S. Ottavio (Università) 3 cucina ser- Permuta.

CASAMERCATO E 650.3805 li via Nallino (Mirafiori) ampio 4 e cucina Permuta.

E 5 libero corso Orbassano 2 camere tinello angolo cottu- servizi. Possibilità di dilazioni.

CASAMERCATO E via Vittoria 2 camere tinello cucinotta bagno L. 55 milioni dilazionabili.

CASAMERCATO E 650.3805 Atrasca via Rubattera recentissimo salone 2 camere cucina 8 servizi. Dilazioni.

E vende 20 km da Torino casa indipendente su 2 piani box 1900 mq terreno dilazioni.

Vica libero Francia 2 tinello cucinino servizi L. 65 milioni. Telefonare 958.1525 Esim.

Vica libero recente camera tinello cucinino servizi. Tel. 953.4307 Esim.

alloggio libero spazioso cino 2 ca e cucina bagno cantina garage orto dilazioni. Tel.

CASETTA indipendente Aeronautica 3 camere tinello cucinino bagno cantina box auto giardino. Tel.

CASETTA libera Nichelino 8 camere cucinotta termo bagno seminterrato e cortile L. 130 milioni. Tel.

CAVORETTO Ronchi Cunioli libero in palazzina panoramico salone 8 cucina bagni box giardino. 5767.

CENTR signorilissima casa vendonsi alloggi mq 250-200-160 terrazzi garage. Telefonare 642.101.

CASA 513.831 libero Racconigi te salone 2 camere tinello bagno terrazzo L. 140 milioni.

CENTRO 513.831 libera in Rosta casetta bifamigliare a 3 piani terrazzo pa- L. 98 milioni.

CENTRO 513.831 frazione via S. Antonino angolo Montecucco 1-2-4 tinello bagno.

CENTRO 513.831 subito via Quarto dei Mille camera tinello bagno L. milioni

513.831 prestigioso corso Montecucco 2 camere tinello bagno L. 145 milioni.

CASA 513.831 libero subito adiacente corso Agnelli moderno tian rifinito 3 camere cucina doppi servizi gran- terrazzo L. 130 milioni.

CENTRO 513.831 libero largo Sempione recente 2 camere tin bagno cantina L. 74 milioni 900 mila.

CENTRO 513.831 vende villetta recentissimi 4 cucina bagno giardino L. 80 milioni 900 mila.

CENTRO CASA 513.831 adiacente via Cibrario signorile bagno cantina L. 45 milioni.

camera tinello cucinino con ascensore L. 22 milioni e milioni mutuo. Tel. 383.445.

CONSULEDILE 533.322 Via Vittoria (a pochi piazza S. Carlo) 1-2-3-4-5 camere cucina prezzi L. 24 milioni.

CORSO Francia: alloggio tinello cino 2 camere maggio Terraserena 938.873 - 931.1995.

CORSO Orbassano occupato mq stabile signorile 13 anni a L. 61 milioni. Tel. Monticone

CORSO Peschiera zona Viberti alloggio signorile salone 2 camere doppi servizi doppi ingressi. Tel. 364.491.

CORSO Potenza dio cucinino bagno 3° piano libero L. 38 milioni. Tel. 399.706 - 307.

CORSO Vigevano occupato con termo centrale 2 camere cucina bagno L. 35 milioni. Tel. 638.078.

BERTINETTO 741.2874 libero via Fidelfia corso Agnelli spaziosissimo recente ingresso saloncino cucina bagno L. milioni.

FAILLA 741.2874 cupato centralissimo (piazza Solferino) signorile panoramico ingresso 3 cucina doppi servizi L. 98 milioni.

GABETTI 5767 vende libero Lucento piazza Sauro 1970 panoramico spazioso 4 camere cucina bagno. Mutuo.

GABETTI 5767 vende zona corso Orbassano recente spazioso 2 mere soggiorno cucinino bagno.

GABETTI 57.67 vende via Bussoleno presso via Frejus camera servizio L. 10 milioni 300 mila box magazzini.

5767 vende San Paolo via Frejus camere cucinotta bagno cantina L. 30 milioni 900 mila dilazionabili.

57.67 vende Campagna via Bibiana rec 4° piano 2 camere tinello cucinino bagno.

GABETTI 5767 vende libero Borgo Vittoria via Randaccio con riscaldamento centrale 3 camere cucina bagno cantina.

5767 Barriera Milano via 2 tinello cucinino bagno ascensore L. milioni.

G.E.A. vende adiacente corso Vittorio alloggio libero in casa d'epoca mq 170 termo autonomo. Tel. 519.939.

G.E.A. vende corso Matteotti salone 8 vani cucina doppi servizi. Tel.

vende Boccherini ra tinello cucinino servizi posto L. 39 milioni. Tel. 541.484.

libero camera cucinino L. 28 milioni e milioni mutuo. Tel. 383.445.

588.288 corso Sebastopoli ottimo ampio ingresso re cucina bagno L. 40 milioni mila.

LARGO Brescia vendesi uni-bilmiliare di mq con giardino e Co- -

LARGO Francia vendesi zona 3 camere ne biservizi cantina dilazioni pagamento. Tel. 534.948.

LEINI' 8 prezzi occasione alloggi nuovi termo autonomo 8 camere e tinello cucinino bagno mutuo. Tel. 920.88.48.

E al breve zona Corso Trapani alloggio luminosissimo ingresso camera bagno ripostiglio investimento prezzo eccezionale. billiare. Tel. 540.220.

LIBERI 1-2-3 camere cucina recente semicentrale ottimo prezzo. Dilazioni. Casamercato

O adiacente corso Stati Uniti ingresso 2 camere cucina servizi affare L. 49 milioni. Grimaldi

LIBERO corso cucina servizio mq 4° piano L. 20 milioni. Grimaldi 557.0105.

parte cucina G. Cesare zona Aurora L. 27 milioni dilazionabili. Tel. 506.396.

LIBERO in Verolengo piedaterre con adibibile anche a negozio L. 40 milioni. Grimaldi 506.464.

Italia 61 termo/ascensore cucina bagno L. milioni. Tel.

a camera tinello cucinino servizi ingresso ripostiglio 60 cantina. Grimaldi 557.0105.

LIBERO presto Madonna Campagna sa 20 anni ampio 2 camere cucina bagno L. milioni e Tel.

LIBERO recente Roma mq 130 biservizi 4° piano L. 117 milioni. Tel. 739.7068.

LIBERO Cervino ingresso 8 camere cu mq L. 42 milioni. 557.0105.

LIBERO via Cialdini piano rialzato adatto ufficio abitazione cucina bagno milioni. Tel. 472.202.

zona Pozzo recente pio camera tinello cucinino . Dilazioni pagamento. Tel.

affare appartamento libero subito camera cucinino servizi L. 36 milioni. Grimaldi

via Castelgomberto con L. 19 milioni e 8 milioni mutuo. Tel. 383.445.

Borgo Vittoria libero mq 45 camera bagno stabile signorile. Tel. 556.498.

signorile piano alto salone 2 cucina doppi servizi volendo box. Cofim

PERMUTIAMO appartamento in palazzina collina Revigliasco mq 3 con altro alloggio 316 circa zona Torino Sud o Moncalieri. Immobili Italia 535.836.

complesso con giardino vende appartamento salone 3 letto doppi servizi box doppio solarium. No intermediari. Tel. 842.450.

Torinese in palazzina nuovissimi appartamenti signorili 2-3 servizi, Iva Grimaldi, Einaudi 9, telefono

PIOSSASCO libero recente tutti confort 2 camere tinello cucinino servizi L. 59 milioni 500 mila. Tel. 506.484.

PORPINO libero soggiorno 2 cucina servizi box orto. L. 85 milioni. Tel. 958.1526 Esim.

PRE COLLINA S. Ma nuovo salone 8 camere cucina biservizi finiture signorili. Immobiliareuperga 443.252.

PRIVATO vende bellissimo alloggio Corso Lecce signorile casa recente 2 camere salone divisibile 2 ingressi doppi servizi cucina grande volendo 2 box. Tel. Ufficio 953.2647, no agenzie.

Parco palazzo nuovo semicentro appartamento signorile libero panoramico camera cucinino ingresso ampio bagno balconi mutuo facilitazioni vende . Telefonare 540.220.

2 tinello cucinino con box L. 59 milioni e 20 milioni mutuo.

RUSTICO a Torino: 4 vani, servizi, 1000 mq terreno. L. 43 milioni e 20 milioni mutuo. Telefonare 383.445.

S. DONATO libero piano ingresso cucinotta bagno, L. milioni. Immobiliareuperga

vendesi costruzione 3/4 cam cucina 2 bagni box dilazioni permute. Tel. 530.821.

S. PAOLO libero signorile cucinino piano L. milioni. Tel. Monticone

S. PAOLO libero luminoso 2 mere tinello cucinino 3° piano termo Tel. 741.3122.

S. RITA libero subito recente piano ampio camera tinello cucinino servizi mq) Grimaldi 506.464.

nuovo in elegante complesso palazzina 2 camere cucina servizi box auto vendo. Tel. 442.298.

SCHOLZE villa a schiera libera recentissima 5 camere salone cucina 8 servizi cantina box 3000 mq terreno rifinitissima L. milioni. Tel. 835.083.

Revigliasco appartamento giardino condominiale finiture signorili facilitazioni. Tel. 537.715.

T.A.I.T. libero adiacente via Cigna camere cucina ingresso servizi, 1° piano, L. 33 milioni

TECHOKASA 545.662 libero corso Regina 7° piano ingresso 2 camere cucinotta bagno cantina L. 48 milioni. Dilazioni.

(continua)

I PREZZI SCATTANO DALL'11 AL 25 LUGLIO BATTILI SUL TEMPO

Succursali e Concessionarie Fiat bloccano i prezzi e ti danno il tempo di acquistare al vecchio listino tutte le automobili e i veicoli commerciali disponibili. È il loro modo di augurarti buone vacanze.

FIAT

91

Il cancro potrebbe vinto l'anno prossimo.
O fra tre, cinque, dieci i.
Dipende dai soldi delle ricerche.
Dipende da te.

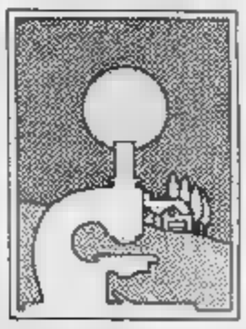

Aderisci alla
Associazione per la Ricerca sul Cancro
Comitato Piemonte-Valle d'Aosta
Via Cavour 31 - 10123 Torino - tel. (011) 88.25.66 int.273

CHI HA TEMPO NON ASPETTI TEMPO

Oggi. Non domani.

AVIS
CENTRO TRASFUSIONALE
Via Ventimiglia 1 - TORINO

Note d'Arte

di Angelo Mistrangelo

GLI AVVENIMENTI, LE ■ PIEMONTE

Pittori contemporanei — La Galleria Viotti (via Viotti 8C) presenta una mostra collettiva ■ conclusione della propria stagione espositiva. Sono artisti in gran parte già noti al pubblico torinese, mentre in altri casi si tratta ■ proposte che hanno caratterizzato le scelte del gallerista Pippo Russo: dall'espressionistico paesaggio ■ Hollesc ■ una astratta composizione della Camurati, dalla serigrafia di Meitzeid ai piatti in ceramica di Francesco Russo ■ ancora ■ sculture di Tarantino ■ Becheroni, un dipinto ■ Hanco ■ delicate cadenze narrative ■ una natura morta di Guttuso (sino al 31 luglio).

■ ■ **liceo «Cottini»** — Il liceo artistico statale «Renato Cottini» (via Demargherita 9) ha allestito nell'Aula Magna la mostra annuale degli allievi. Partecipano all'esposizione anche i lavori artistici dei corsi serali e quelli delle attività collaterali: fotografia, serigrafia e calcografia (sino al 31 luglio, ■ ■ 10,30 ■ 13).

Le ■ in Piemonte

Champorcher *(Scuole Comunali)*. A cura del Comune, sezione Cultura ■ Turismo, si è aperta ■ mostra personale del pittore Michele De Stefano. Allievo della scuola di Sergio Albano, De Stefano, che ■ nato ■ Spinazzola (Bari) nel 1945, opera secondo una naturalistica interpretazione del paesaggio, secondo un dipingere che a tratti risente della lezione post-impressionistica con un colore eccitato, ricco di luce, capace di rievocare i verdi declivi della Valle d'Aosta, i campi ■ papaveri, le composizioni floreali. Fra le opere presentate annotiamo «Dintorni di Champorcher» ■ la serie ■ delicate chine colorate (sino ■ ■ luglio).

Saint-Vincent *(Gran Hotel Billia)*. L'estate a Saint-Vincent è caratterizzata dalla rassegna «Grafica Internazionale» ordinata da Giovanni Viarengo. In tale contesto si segnalano opere di indubbio interesse realizzate ■ futurista Diulgheroff e dal raffinato incisore Bartolini, dai surrealisti Fuchs ■ Leherb; dagli ottocentisti Fontanesi e Avondo, dal macchiaiolo toscano Fattori ■ da Bozzetti e Reyper. In una dimensione decisamente più espressionistica si collocano le esperienze di Jorn, Maccari, Sutherland, Morando e l'astratto Gischia (sino al 28 agosto).

Oulx *(Galleria Hamelin, via Monginevro 29*. Questa nuova galleria d'arte, situata nel centro di Oulx, inaugura l'attività espositiva con una interessante mostra di «Grafica di Artisti Contemporanei». De Treccani a Sassu, da Guttuso a Fiume, si snoda un itinerario che racchiude inoltre una scelta di disegni di Crepax, ■ serigrafia «Fioritura di peschi» di Michele Cascella ■ quella più essenziale di Guidi, la litografia «Gioconda» di Annigoni e le acqueforti di Cantatore ■ Benetti, di Gosso («L'automobile») ■ Manini con «Fiori secchi». Di Ranucci sono esposti otto «pezzi» tra litografie, xilografie, acqueforti e acrilici; mentre ■ ricordano ancora Cassinari, Viviani, il romantico Falconi, Silvestri, Tabusso con l'acquaforte «Il Circo», Pivetti, Rossello, Consilvio, Messina autore della litografia «Danzatrice» (sino al 20 agosto).

Sauze d'Oulx *(Galleria Spazio, via Assietta 9)*. I cavalli colti nel momento di massimo sforzo, i volti segnati degli anziani all'ospizio, la dolente figura ■ Cristo appartengono ■ recente produzione dello scultore Giorgio Scarantino, che vive e opera a Bardonecchia. I suoi «legni» (dal bosso al larice) rinnovano l'impatto ■ un'esperienza in continuo divenire, con una scultura che si snoda attraverso pezzi quali «Vento dell'adolescenza», «Il cavallo e ■ luna», «L'ospizio» ■ «Il volo».

Verrès *(Sala della Pro-loco)*. Sesia della Meria propone sino al 19 luglio una scelta delle sue recenti composizioni delineate con ■ segno intenso, pronto a definire i contorni delle figure, degli oggetti e degli interni. In questi ultimi anni il suo dialogo con l'ambiente ■ è arricchito ■ impressioni legate ■ suoi viaggi in Africa. In particolare la sua pittura è contraddistinta da un colore acceso, teso ■ determinare la vibrante evidenza della figurazione.

Da vedere in Italia

Acqui ■ *(Palazzo Robellini)*. A cura della Provincia di Alessandria e del Comune di Acqui Terme mostra di Cesare Bruno, presentazione di Marco Rosci (sino al 22 luglio).

Forte ■ marmi *(Galleria Comunale d'Arte Moderna, piazza Dante)*. Per la rassegna dell'Estate '83 si sono aperte le mostre: «Giovani presenze artistiche in Toscana»; «Yulia (Lipchits) - ■ fotografie», «Antonio Briganti - Exsorde»: l'oggetto geometrico a Forte dei Marmi - 30 immagini in Cibacrome.

Milano *(Museo Civico di Storia Naturale)*. «Leonardo da Vinci: L'intuizione della natura» (sino al ■ ottobre).

Torino *(Palazzo Reale)*. Novara e ■ ■ storia nei secoli XI ■ XII, storia, documenti, architetti a (problemi di conservazione e tutela) - Antichi Chiostri (via Garibaldi 25) mostra «80 pastelli su Cesare Pavese» ■ Augusto Valenti - Giulia Baldin (via Roma 11), studi di Lorenzo Pécheux - Promotrice delle ■ Arti (viale ■ Crivelli 11), «141ª Esposizione Arti Figurative», 231 opere ■ 188 espositori - Mole Antonelliana, «Arte ■ Scienza per il Disegno del mondo».

Fino al 25 settembre una grande esposizione a Palazzo a Vela

FANTASIA DI CALDER

tra film, shopping e «pezzi» insoliti

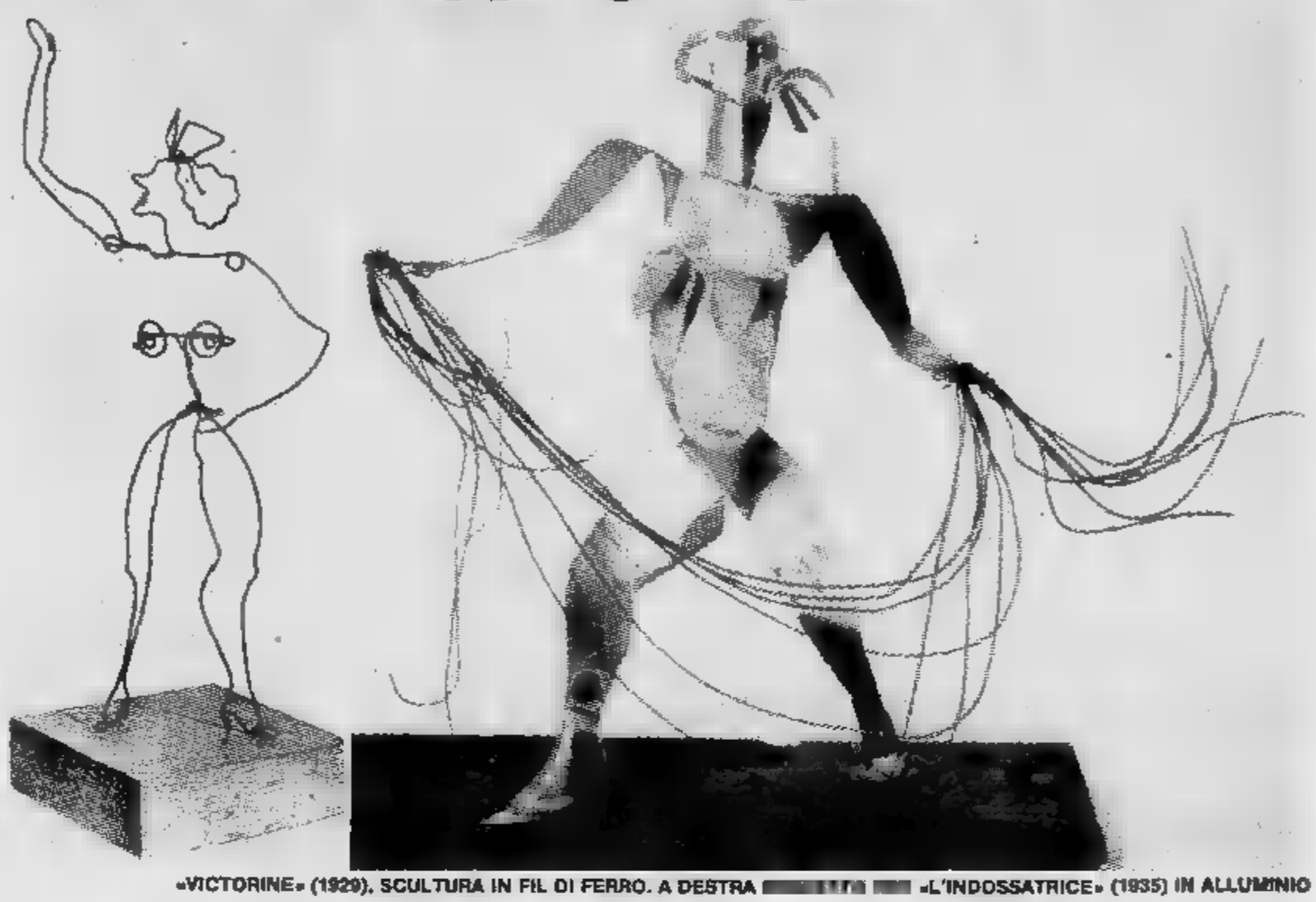

«VICTORINE» (1929). SCULTURA IN FIL DI FERRO. A DESTRA ■ ■ «L'INDOSSATRICE» (1935) IN ALLUMINIO

Fino al 25 settembre il Palazzo a Vela e il giardino circostante rappresentano un punto di riferimento, ■ incontri, di suggestiva riscoperta dell'ironico e fantastico universo dello scultore americano Alexander Calder.

L'esposizione, curata in ogni particolare, si visita con piacere e tra i grandi «Stabiles» e i lievi, incorporei «mobiles» i visitatori si soffermano curiosi, attenti, a tratti increduli, di fronte ■ «pezzi» insoliti come il «Bozzetto per otto costumi di ciclisti», *l'impressione figurale titolata* «Far West» *e* ■ «Scena del Circo» *composta in filo di ferro ■ il pubblico, gli acrobati, ■ pista con i clowns e le funi per gli esercizi.*

Sono queste immagini del tutto particolari, sono il segno inconfondibile della grande fantasia ■ Calder, ma sono anche aspetti di un mondo che fa sorridere, che stupisce per la facilità e la giocosità delle ■ soluzioni.

■ fra queste interpretazioni spunta il «Lanciatore di pesi» *del 1929 (Parigi, Musée National d'Arte Moderne Centre G. Pompidou), un'essenziale* «Lince» *del 1928 ■ «La vasca dei pesci rossi», sempre in filo ■ ferro, con manovella per imprimere movimento ■ ■*

Più avanti s'incontrano un «Gatto» ■ ■ «Mucca» *in bronzo, un* «Cavallo» *in legno ■ Museum of Modern Art ■ un* «Daino» *che preannuncia una serie ■ sculture sospese che sembrano uccelli, farfalle e libellule.*

Dopo le vetrine contenenti alcune piccole sculture-giocattolo (il cannone spara-petardi, automobile, aratro), l'attenzione si sposta ■ un piatto di Sèvres decorato dall'artista, su utensili domestici come il cucchiaio da cucina e il portasapone, ■ una pregevole serie ■ di gioielli dall'elegante e raffinata linea compositiva: «orecchini ■ forma ■ mobile» e «collana con spirali mobili», «spilla ■ forma di pesce in un cerchio» e «collana con fiore e foglie».

La mostra presenta inoltre una sala ■ proiezione che propone un film, della durata di 15 minuti, sul mondo del «Circo» realizzato ■ Calder e ■■ stand per lo shopping dove si possono acquistare manifesti, riviste dedicate al ■ stro, cartoline, zaini, borse ■ viaggio ■ magliette con riprodotto il simbolo dell'arte di questo artista contempora- ■

a. mi.

Calder in sintesi

PALAZZO ■ VELA: Giardino e laghetto artificiale di Italia 61.

■ Toro Assicurazioni, Città di Torino (Assessorato alla Cultura, assessorato ■ Sport, ■ Gioventù e al Turismo, assessorato all'Ambiente).

DIREZIONE DELLA MOSTRA: Giovanni Carandente.

PROGETTO DELL'ALLESTIMENTO: ■ Piano.

CATALOGO: ■ Editrice Milano.

PERIODO: 2 luglio - 25 settembre.

BIGLIETTO D'INGRESSO: L. 3000, ridotto L. 1500.

ORARIO DI VISITA: 10-22,30 (biglietteria), ■ ■ lettiva ■ 23 lunedì chiuso.

Litografie ■ Purificato

La Stamperia Esposito di Torino ha pubblicato una pregevole cartella ■ tre litografie originali di Domenico Purificato (tiratura I/99, più ■ esemplari marcati I/XXV). Si tratta ■ opere di grafica dalla delicata resa d'insieme, dal lieve impianto cromatico che sottolinea «Volto di donna», «Paesaggio» ■ «Natura morta». Si avverte in queste sue «pagine» un senso di sottile poesia, di abbandono, di memorie affioranti da ■ tempo lontano «ove torno — ha scritto l'artista — ■ albe cenebrate / dai pettirossi, / agli occasi sereni, / ai convegni col sole / che la dolce pianura / inviola».

Nella foto ■ fianco: «Volto di donna», litografia di Domenico Purificato

Evoluzione ■■ restauro

Una interessante tecnica per migliorare ■ restauro delle opere d'arte è ■ ■ ■ punto dall'Opificio ■ Pietre Dure ■ dal Laboratorio di Restauro di Firenze. L'intervento, che vuole eliminare ogni soggettività da parte del restauratore a vantaggio di una scientifica oggettività, è denominato «intervento pittorico a selezione cromatica ■ ad astrazione cromatica». Tale metodo, che utilizza tecniche e metodi basati sull'elaborazione elettronica, «consiste nel riempire ■ lacune con tratteggi regolari ■ acquarello (quindi facilmente asportabili) nel pieno rispetto dei valori cromatici del quadro». Risultati di notevole valore ■ sono ottenuti ■ questa tecnica sul «Crocifisso di Cimabue».

★ **Falconara ■** *(Castello di Falconara Alta)*. Mostra di Libero Ferretti: «I luoghi ■ silenzio e gli oggetti dell'infinito» (sino ■ ■ luglio).

«Viaggio» tra i saldi di fine stagione a caccia degli ultimi capi per il guardaroba delle vacanze

Modelli «grandi firme» a metà prezzo per i nostri bambini

In giro per le boutiques dell'abbigliamento del centro, semicentrali e periferiche ■ scoprono le mosse strategiche studiate da mesi da mamme pazienti. In aspettativa delle ferie e delle vendite promozionali programmano il vestiario debitamente firmato per i loro figli. Gli sconti ■rivano a tempo giusto ed ■ bilancio familiare ■ salvo. I ragazzini si pavoneggiano con i modelli «grandi firme» acquistati a metà prezzo o quasi.

I capi a prezzi scontati corrispondono ad un piano operativo commerciale elaborato seriamente dai commercianti, che fa affluire ■■ loro ■■ gozi una clientela cosiddetta di «fine stagione» diventata ■■■ fissa, diversa da quella abituale. «*Per noi è un'estate disastrosa* — lamentano ■■ Grazia Bimbi di via Garessio — *un po' a causa della situazione meteorologica ostile alle vendite e in gran parte rovinata dalla concorrenza non dei colleghi ma, ciò che è più grave, da alcuni produttori torinesi che nei loro spacci riservati ai dipendenti accolgono tutti. Lo scriva pure che non ■ ■■■ cosa seria. Per fortuna nel periodo dei saldi recuperiamo quanto perduto*».

Madri e figli stanno infatti sguazzando nella marea delle t-shirt scegliendo e comperando freneticamente. I maschietti preferiscono ■ «americane» ■■■ le diciture e i numeri delle squadre ■ base-ball; le femminucce acchiappano quelle con le farfalle, i papaveri, le vistose ikebane impresse su fondi rosa, gialli, verdi (da 9 a 15 mila).

Tutto sottosopra ■ Petit Monde che sta rivoluzionando il negozio per rinnovarlo completamente. In questa allegra bagarre ■ numerose acquirenti ■ destreggiano ablimente. A colpo sicuro individuano i modelli ultima moda scegliendo unicamente i capi vacanzieri. Assecondano le esigenze dei più piccini che vogliono lo slip ■■ squaw chiuso dai laccetti in pelle con tanto di tenda indiana applicata ■ lato (25 mila) coordinati ■■■ tutina profilata anch'essa ■ cuoio (60 mila). Gli animali della jungla di Coveri stampati sul telimare (50 mila) affascinano i ragazzini per ■■ non resta che accontentarli. Non si può negare alla signorinella il costume-body arlecchino (48 mila) in armonia al Bermuda (29.500) e ■■■ maglietta (32.500).

■ piccolo ometto necessitano i pantaloni lunghi da sera in tela leggera. «Lui» li vuole azzurri, la genitrice bianchi. Dopo un attimo di meditazione, per la buona pace in famiglia, tirando fuori 80 mila lire, mammà li compera tutti e due. La sera della ragazzina è invece generosamente sponsorizzata dalla nonna: una bellissima sottana folk (50 mila) abbinata alla camicetta arricchita da ricami in pi■■■ dure (45 mila) è ricambiata con un vigoroso abbraccio. Le camicie unisex «Lui e lei» di tipo americano, in un arcobaleno di colori ■ di righe (30-35 mila) filano via con estrema facilità.

Non ■■■■ spostarsi in centro per trovare le creazioni infantili lussuose. A Nichelino da Nicoletta fanno faville i Bermudoni nelle tonalità pastello (35-40 mila) e una gran varietà di short, brache e magliette attualissime. «*Le mamme vogliono fare ■ meritate ferie in santa pace sen■ ■■ problemi casalinghi, perciò cercano capi facili, pratici, da non stirare*», informa Nicoletta. Hanno successo i composé in ciniglia della Perla, canottiere ■ short profilati e le sottanelle variopinte «non stir» coordinate al costume da bagno; tutta la serie delle rose stampate sulle canottiere; i completi da spiaggia arlecchino (35-40) ■ gli short reversibili.

I teen-agers d'ambo i sessi affollano ■ jeanserie sollecitati ■■■ saldi e spendono allegramente per colmare il bagaglio delle vacanze di fantasia ■■ ■ praticità. Alla Hit Parade, regno ■ Fiorucci, acquistano bikini ridotti ornati da nervosi volani, contenuti nel borsino di plastica trasparen■ che funzionerà da pochette (21.500). Si lasciano tenta■ ■■ body punteggiato di pois, scollato ■ «balconcino» marcato ■■■ ■■■ (25 mila). Ripareranno il viso dai raggi solari all'ombra dell'originale visiera in tessuto, proposta in giallo, bianco o nero con occhiali incorporati (3 mila). Come copricostume basta il pareo thaitiano (9750). Per la sera ■■ body-smoking stile coniglietta di Play Boy, ovvia■■■■ nel tradizionale bianco-nero. A chi resta in città Fiorucci ha dedicato la T-shirt «Summer in the City» (6250 in vari colori).

«La ■■■ c'è — spiegano al Yellow Submarine — *non ■ più il caso di fare il giochetto rialzando i prezzi e poi ribassarli. Queste sono vendite regolari, la nostra clientela prevalentemente giovane lo ■■ benissimo e ci segue fedelmente*». I pantaloni di lino e quelli ■ fiori cinesizzanti ■■■ stano 28.500; gli short col ■■ liscendi laterale in teoria vastissima di colore 18.500; le canottiere a pois 5 mila, lo stesso prezzo per ■ espadrillas. L'ultimo urlo ■■■ moda, ovvero le magliette scollate a punta davanti e dietro vivacizzate ■■ ideogrammi cinesi (18.500).

Lo spirito nautico aleggia nella ricca ■■■ delle t-shirt O-Tool. Una maglietta, un paio di short da surf, una tuta da ginnastica per le serate fresche, bikini per «lei», slip per «lui», un pull — questo in sintesi il guardaroba dei giovani che fanno vacanza in campeggio

- Gli sconti arrivano a tempo giusto e il bilancio familiare è salvo...
- Soddisfatti anche i titolari delle boutiques: «E' stata un'estate disastrosa, ma per fortuna in questi ultimi giorni stiamo recuperando il terreno perduto»
- Bermudoni in tonalità pastello, t-shirt «americane» per i maschietti e con farfalle o grandi papaveri per le femminucce, pantaloni lunghi da sera per i più grandicelli ■ per le signorinelle sottana folk e camicetta con ricami in pietre dure
- Una novità per i teen-agers: la visiera in tessuto con occhiali incorporati

Bikini luccicante e body stile Anni Cinquanta... ma il costume intero a cuoricini è più romantico

Alla Rinascente gli sconti del 20 per cen■ su tutti i prodotti dell'abbigliamento hanno dato e stanno ancora dando ottimi risultati. Famiglie intere riforniscono il loro bagaglio «destinazione vacanze» ■■ vari reparti e molti capi sono già in fase ■ esaurimento. Rispetto alle estati passate non ci sono stati per la verità i grandi ■■■■ dei compratori alla sezione «mare», ma tutto sommato ■ vendite in questi giorni non so■■ andate in secca.

Movimentata soprattutto la zona dedicata ai bambini dove c'è tutto quanto occorre per allestire ex novo il loro guardarobino marino. Non ■ sono santi che tengano, ■ necessario rifare tutto ■■ capo a piedi. Questioni di crescita, esigenze della moda, ambizioni delle mamme (in modo particolare delle nonne) vanno soddisfatte. Il numero incredibile di maglie, Bermuda, pantaloni, short e blusotti divorati velocemente ■■ in grande quantità dai ragazzini giustamente considerati potenziali consumatori, vanno assolutamente sostituiti.

Quest'anno richiedono i pantaloncini da vela ■ ■■ilon (9500) o in cotone (13.500) caratterizzati da vistose fasce trasversali giocate sui contrasti di colore tali e quali come quelli degli adulti sulla cresta dell'onda per praticare il surf. Sono facilmente abbinabili ■■■ T-shirt funzionali, economiche (da 6500 ■ 16 mila secondo le taglie) ed alle canottiere (8-9 mila). Incontrano i gusti del mondo infantile i coordinati in spugna della Magnolia, short ■ canottiera, senza parlare poi delle magliette di ogni genere. Ci sono ■ T-shirt indirizzate ai più piccini, a soggetti musicali dixieland; quelle rallegrate dalla presenza ■■■ personaggi popolari di Walt Disney sempre ■■■ ribalta della moda.

Furbescamente nel reparto «bambini» ■■ lo schieramento dei capi da spiaggia hanno sistemato canotti di gomma, salvagenti, materassini, giochi per la sabbia che non mancano ■ catturare l'attenzione dei bimbi. Sollecita i desideri mentre evoca avventure marinare d'altri tempi il bel canotto «Bounty» dominato da velieri e pittoresche bandiere stampigliate ■ colori indelebili (22.500). I più piccini reclamano a viva voce il salvagente Delfino (15 mila) oltre i braccioli colorati che li aiuterà ■ stare ■ galla (2500) ed anche la palla acquatica in plasti■■ trasparente contenente un superbo cigno (6900).

Le signorinelle tra i sei e i dodici anni scelgono i bikini a righe luccicanti di fili laminati (da 4500 ■ 14 mila) ■■ pretendono anche il body stile Anni Cinquanta ■■■■ quello ■ mamma. Rivelano gusti romantici nel preferire il costume intero costellato di cuoricini oppure il modello lilleggiadrito ■■ volants (14.500-18 mila). Tra l'acquisto dell'accappatoio in spugna idrofila di Bassetti, un paio di short a righe bajadera, un gilet, una maglietta, una camicetta per la passeggiata serale ci scappa anche il copricostu■■ e la minigonna.

Non meno frequentato il settore della moda adulta femminile ricco di ■■■ità da spiaggia. In dubbio tra il costume intero o il due pezzi le donne dissolvono con salomonica filosofia ogni perplessità acquistandoli entrambi: bikini per prendere il sole, body ■■ sfoggiare dopo bagno. La scelta dei modelli è infinita: costumi interi ■■■ applicazioni ■ raso sottolineati da profili scintillanti; in bianco nero ad effetto optical; ■ grandi spazi geometrici divisi dai colori vividi; in tinta unita; costumi scintillanti da gran ■■■ ■■ cui spiccano farfalle ricamate in cristalli e paillettes

Alle dimensioni ridotte ■■ bikini fanno riscontro i prezzi abbastanza adeguati a quei pochi centimetri di tessuto: dalle 12 alle 25 mila. Due pezzi che si riflettono in tantissimi coloriture e disegnature comprese ■ fantasie laminate. Pagliaccetti in lamé scozzese, copricostumi in maglia a righe che assolvono il compito di una T-shirt ed anche di mini-abito, sottanelle spaccate lateralmente coordinati ai body funzionanti ■■ abito serale, pratici prendisole a sottoveste ■ tanti pantaloni in tela leggera, canottiere, Bermuda di tipo coloniale aggiornati dai tiranti in corda. Sono questi i capi che principalmente comperano per andare in vacanza.

Dei vestiti pretenziosi per la sera ■■■ se ne ■■■a nemmeno. Comperano invece maglie■■ sexy, scollatissime sia davanti che sul dorso nel più puro stile Anni Cinquanta da esibire ■ ■■■ con una sottana a corolla ■ cinz stampato a grandi fiori (55 mila). Comperano short e minigonne, zoccoli bicolore (14 mila) ■ sandali ■ gomma, teli ■ spugna a disegni nautici. La Bassetti con il telo-mare regala un portachiavi dotato ■ ■■■■ne galleggiante (17 mila). Chi ha la casa al mare compera parure di lenzuola ■ righe bianche ■ ■■■■■ per vestire alla marinara anche i letti.

La corsa agli ultimi [redacted] nei [redacted] ci [redacted] le [redacted]ità per la villeggiatura al mare

[redacted] è cara? Scegli la «tavola» e potrai sentirti un lupo di [redacted]

- Il windsurf è uno sport giovane che ogni anno acquista migliaia [redacted] neofiti
- Il costo non è proibitivo: 800 mila lire per un tipo buono, corredato di tutte le attrezzature, [redacted] esistono modelli più economici per i principianti
- In fase di stallo il mercato delle barche [redacted] piccolo cabotaggio e dei gommoni a motore, aumentano invece [redacted] vendite dei cabinati

[redacted] grande sogno italiano di [redacted] estate? Possedere la barca. Aspirazione collettiva di [redacted] popolo [redacted] navigatori fare le vacanze alla [redacted]. «*Una barca per tutti*», un mercato [redacted] come per l'automobile, è stata [redacted] grande illusione che anni addietro si era annidata nei pensieri [redacted] gente di ogni condizione sociale. La nautica [redacted] diporto invece continua ad essere un fatto d'élite se si pensa che soltanto andare per mare costeggiando la ri[redacted] con un semplice gommo[redacted] costa all'incirca tre milioni. Ed anche questo popolare canotto a motore da un paio d'anni non tira più sul mercato delle imbarcazioni spiccio[redacted] che rallegrano [redacted] ferie delle famigliole di medio livello.

A giudicare [redacted] movimento [redacted] vendite di accessori e vari attrezzi nel negozio [redacted] Vela Life si dirbbe tuttavia che i torinesi [redacted] barca sono tantissimi. «*Per favore mi dia un millepiedi*», chiede un'abbronzatissima signora usando il lessico nautico incomprensibile per lo più [redacted] gente comune non galleggiante (come noi) la quale ignora che il millepiedi serve a fissare [redacted] randa sul boma e, quando ha capito [redacted] funzione di questo aggeggio, [redacted] vergogna [redacted] morte [redacted] chiedere ulteriori spiegazioni [redacted] altri particolari [redacted] natante.

I fortunati possessori di barche comperano quegli accessori [redacted] a rimettere in ordine il loro [redacted] acquatico. Sostituiscono i «pezzi avariati» [redacted] persi in mare, richiedono ancore, [redacted] ca[redacted], dotazioni [redacted] sicurezza, moschettoni, bussole [redacted] a 70 mila), carte nautiche italiane [redacted] estere a seconda della meta [redacted] raggiungere, binocoli marini (150-250 mila). La barca [redacted] oggi un gran lusso. Per intanto ci vuole una barca di soldi per comperarla [redacted] un mare di quattrini per mantenerla, sistemarla come si deve nei mesi invernali ed occuparsene continuamente: un buon [redacted]pitano non l'abbandona mai.

La crisi economica ha bloccato [redacted] vendite [redacted] barche [redacted] piccolo cabotaggio ma in compenso [redacted] aumentate quelle riguardanti i cabinati di sette e dieci metri [redacted] gli yachts [redacted] quindici metri in su. Si sta invece ingrossando la flotta [redacted] surfisti. E' quanto dicono gli esperti del [redacted] Life. Il prezzo [redacted] tavola [redacted] vela? «*Una buona, seria tavola corredata di tutte le attrezzature, albero, vela, boma, deriva (lama che si mette dentro la tavola per la [redacted] stabilità) si aggira sulle 800 mila. L'aspirante surfista generalmente compera [redacted] tipo economico per le sue prime esperienze poi ritorna la stagione successiva ad acquistare modelli più sofisticati [redacted] esempio il Mistral, l'Hi-Fly o il prestigioso F2 che costano da un milione e 300 a un milione e 600 mila*».

Si tratta di tavole di gran classe dominate [redacted] vele di alta qualità curatissime nei minimi particolari (soltanto una vela costa 350 mila) siglate da marche a diffusione internazionale. «*Nel tempo delle ferie si può diventare surfisti* — spiegano pazientemente i nautici del Vela Life — *con l'istruttore, molto impegno, tanta passione, l'iniziazione dura solamente tre giorni nel corso dei quali, col vento [redacted] troppo forte, il novellino impara [redacted] tenersi in piedi, andare e tornare [redacted] dove è partito: l'importante per l'apprendista surfista è tornare indietro*».

Il windsurf è uno sport giovane che ogni anno acquista migliaia di neofiti. Sul Lago di Garda, centro più attrezzato d'Europa, in tempo [redacted] vacanza veleggiano duemila surfi[redacted] i nostri mari brulicano di tavole a vela. I termini del successo [redacted] surf si individuano nella facilità del trasporto [redacted] minimo ingombro per il ricovero: [redacted] tavole occupano lo spazio di tre barchettine.

I ricchi skipper d'agosto rinnovano sovente il guardaroba con quel tipo di abbigliamento da lupo di mare che non può [redacted] meno di [redacted] i protagonisti [redacted] romanzi di Conrad e di Melville. In dotazione hanno gli stivali di gomma Romika; i pull idrorepellenti [redacted] Zegna; [redacted] «cerate» giallo antinebbia, salopette con [redacted] regolabili e giaccone [redacted] cappuccio Peter Storm; magliette Lacoste, accappatoi Valentino, calzature Top Silver, bermuda Armani e occhiali da sole (c'era d'aspettarselo) «ufficiali» dell'equipaggio [redacted] Azzurra, «l'italiana» attualmente impegnata all'America's Cup. Tutto assolutamente firmatissimo: chi possiede la barca può permetterselo.

E l'aspirante [redacted] scoprire [redacted] le meraviglie del [redacted]

[redacted] silenzioso mondo sommerso offre tutte [redacted] favolose meraviglie alla grande armata dei subacquei che hanno il gusto per le [redacted] ecologiche. Veterani con alle spalle affascinanti avventure [redacted] nuove leve che già pregustano emozionanti imprese, ogni estate [redacted] a popolare il sesto Continente. In attesa di sensazionali immersioni [redacted] scoprire le bellezze sottomarine i sub di ogni età si danno un gran [redacted] fare per mettere [redacted] punto il loro equipaggiamento.

Quotidianamente da mattina [redacted] il Punto Sub è incredibilmente affollato. Piero [redacted] Paolo Bonasso, [redacted] ragazzi in gamba, istruttori [redacted] Società Subacquei Piemontese, consigliano, controllano, provvedono a fornire tutto quanto [redacted] necessario per affrontare [redacted] un ampio margi[redacted] di sicurezza. Il loro lavoro si svolge intensamente nello spazio [redacted] questo mese quando fervono i preparativi per le ferie. [redacted] resto dell'anno [redacted] dedicano [redacted] Scuola per Sub. I corsi che iniziano [redacted] novembre e terminano [redacted] maggio con due lezioni settimanali, quattro «uscite» in mare a maggio, si svolgono [redacted] piscina Comunale. Non costano praticamente niente. Basta iscriversi al sodalizio Istruttori Società Subacquei Piemontesi pagando la quota di 60 mila.

Ai corsi «apnea» sono ammessi i ragazzi di 14 anni, a quella «Bombole» non prima dei sedici. «E' assolutamente indispensabile per l'aspirante sub frequentare i corsi prima di avventurarsi nelle profondità marine — *spiega Paolo* — siamo molto [redacted] con gli allievi, circa duecento iscritti annualmente. Di questi [redacted] escono "brevettati" soltanto una cinquantina. Gran parte dei respinti ritorna in autunno, gli altri invece, consapevoli [redacted] non [redacted] idonei [redacted] passeggiare per i fondali marini, rinunciano definitivamente».

La prima attrezzatura consigliata per la [redacted] in apnea comprende [redacted] «muta» intera o anche [redacted] (da 85 a 250 mila); le pinne, maschera, boccaglio di buona qualità (50-70 mila); il fucile subacqueo per il principiante [redacted] supera le 30 mila, per gli esperti 150 mila. Ragioni di sicurezza impongono il pallone «segna-sub» (10-15 mila) obbligatorio: se ti pescano senza, paghi la multa [redacted] 50 mila. Infine [redacted] il coltello utile qualora si resta agganciati [redacted] qualche rete [redacted] capita d'impigliarsi nei fili di nailon seminati da altri sub. I prezzi oscillano [redacted] 10-12-40 mila.

Per esplorazioni e caccia con le bombole la spesa sale sensibilmente. Costano d[redacted]e 3 [redacted] mila, più l'erogatore per la distribuzione della pressione necessaria ad una corretta respirazione. Ci sono ancora altri strumenti professionali che servono per le profonde immersioni ma queste sono riservate ai virtuosi, seguaci [redacted] Cousteau.

La schiera sempre più numerosa [redacted] cacciatori di immagini che al fucile preferiscono [redacted] macchina fotografica o la cinepresa al Punto Sub trovano tutti gli accessori studiati appositamente per facilitare le riprese, ma non le macchine fotografiche. I Bonasso non vogliono entrare in un settore che soltanto marginalmente ha dei riferimenti con [redacted] loro attività commerciale.

Calcolando quanto tocca spendere per immergersi negli abissi marini «vestiti» ed armati secondo le regole non si può affermare che questo sport è di carattere popolare. Ma quale altra disciplina sportiva [redacted] economica? In compenso a tante spese il sub ha il vantaggio [redacted] assicurarsi il pesce fresco. Gli basta [redacted] tenda su una spiaggia deserta perché non è attratto dalla mondanità abituato com'è al muto dialogo con il mare perciò non ha problemi di spese di soggiorno. [redacted] cibo se lo procura divertendosi, poche al[redacted] cose di prima necessità se [redacted] portate [redacted] le compera al vicino villaggio. Non chiede altro che [redacted] fantastiche avventure nel [redacted] immenso mondo senza sole.

Eppure l'appassionato di caccia subacquea avverte qualche [redacted] provocata dall'accusa di distruggere il mare. «Esattamente in questi termini risuona la denuncia patita — *dicono i fratelli Bonasso* — che [redacted] messo [redacted] allar[redacted] i sub. [redacted] altri elementi [redacted] civiltà industriale danneggiano gravemente flora e fauna marina».

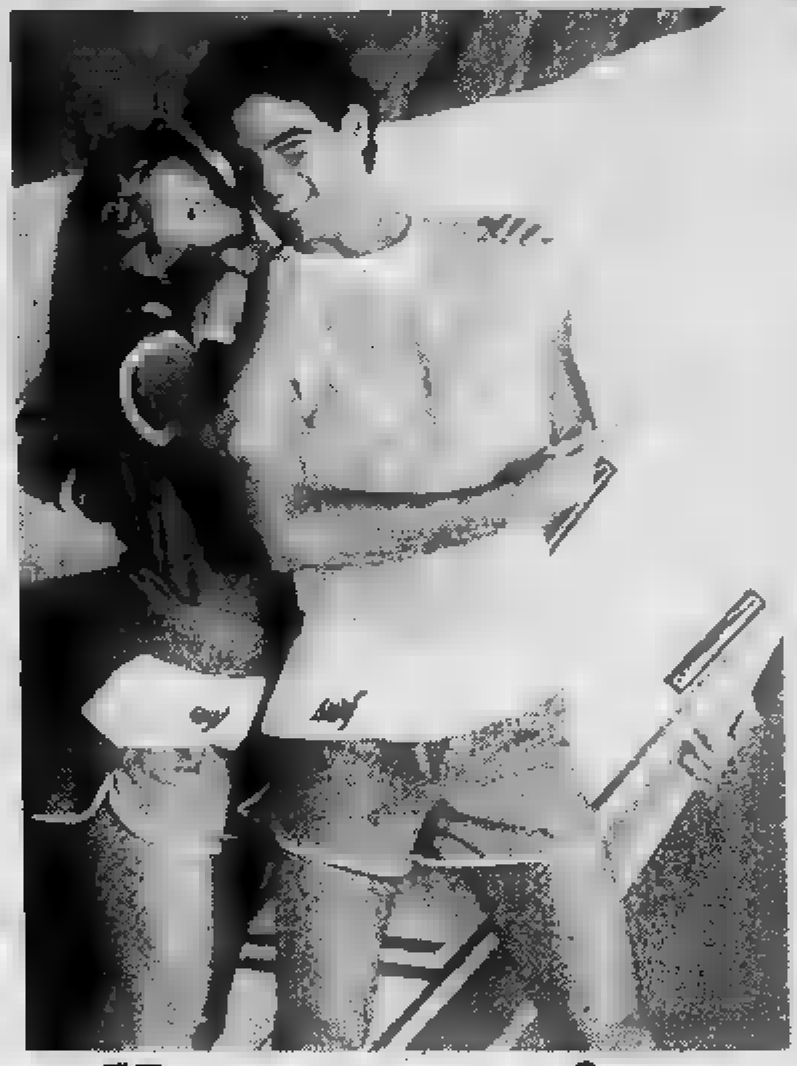

Alla conquista della tintarella

I nuovi canoni della bellezza imposti dalla moderna cultura sportiva richiedono un corpo snello, scattante, levigato [redacted] dorato [redacted] una bella abbronzatura. Fino agli Anni Venti [redacted] evitava di prendere [redacted] sole andando alla spiaggia [redacted] i mutandoni, calze e larghi cappelli. Poi scoprirono l'elioterapia quale [redacted] per alcuni malanni e [redacted] allora ebbe inizio [redacted] corsa alla conquista della tintarella.

Mettersi «in cottura» per interminabili [redacted] raggi ultravioletti per arrivare [redacted] ottenere il colore della cioccol[redacted] quasi d'obbligo fino a ieri [redacted] gli inquietanti allarmi lanciati recentemente da medici e dermatologi hanno mes[redacted] sotto accusa l'abbronzatura. «*Il sole accelera l'invecchiamento della pelle, l'atrofizza, le toglie elasticità, le imprime rughe precoci ed in molti casi può provocare mali peggiori, irreversibili*». In seguito a queste voci cariche [redacted] minacce gli amanti del sole, soprattutto [redacted] donne, [redacted] sono liberati [redacted] schiavitù delle lunghe esposizioni [redacted] raggi [redacted]lari ed hanno introdotto la [redacted] moda della tintarella [redacted] lor whisky.

[redacted] mantenere l'epidermide morbida e soffice, a difenderla [redacted] insidie annunciate dagli scienziati hanno provveduto gli alchimisti [redacted] laboratori [redacted] cosmesi creando [redacted] gamma di prodotti solari protettivi per i diversi tipi di pelle, assolutamente indispensabili. Non solo è [redacted] schermare la pelle con [redacted] e dopo-sole ma occorre pensare [redacted] capelli maltrattati dalla salsedine usando shampoo speciali, olii delicati, impacchi [redacted] base di vegetali.

Sensibile ai consigli degli esperti in cosmesi il mondo femminile (anche quello maschile) prima di partire per le vacanze corre dal profumiere [redacted] fiducia a rifornirsi di una quantità di prodotti suggeriti nel corso di una lunga e laboriosa consultazione. Un affare colossale, un giro [redacted] miliardi gigantesco per [redacted] case cosmetiche e per i commercianti in «bellezza». In questo campo la crisi [redacted] casa. Basta osservare [redacted] via vai di questi giorni nelle profumerie qualifi[redacted] per rendersene conto.

Non è poi tanto difficile calcolare [redacted] spesa dell'abbronzatura. Lira più lira meno si aggira sulle cinquantamila: crema e olio per sole e dopo sole a 15 mila [redacted] ed altre 15 per [redacted] prodotto [redacted] per [redacted] viso. Questi i prezzi praticati generalmente [redacted] andare [redacted] cercare quei ritrovati scientifici miracolosi pubblicizzati [redacted] alcune [redacted] cosmesi, altrimenti [redacted] toccherebbero cifre da capogiro.

Le 50 mila di [redacted] vengono poi largamente superate se nel beauty delle vacanze entra la crema per [redacted] (12-15-20 mila) indispensabile a chi prende [redacted] sole in topless. Necessari inoltre lo stick antiscrepolante per [redacted] labbra (7-10 mila) e contorno degli occhi [redacted] evitare la formazione degli antiestetici reticolati di sottili rughette bianche. Intensificata la domanda di schiume da bagno per le frequenti docce giornaliere dopo le immersioni in [redacted]e; [redacted] shampoo, [redacted] emollienti e olii specifici per i capelli.

Nel vocabolario della cosmesi solare [redacted] è inserito il «water-proof» individuale nelle [redacted] nel maquillage impermeabile. Alcune ditte hanno creato appositamente degli eleganti contenitori miniaturizzati contenenti ombretti, rossetti idrorepellenti di vari colori in sintonia con i diversi smalti per le unghie, anch'essi formato [redacted]. I prezzi sono molto variabili da [redacted] casa all'altra comunque tra trucchi, mascara e smalti si arriva [redacted] 20 mila. Una delle ultime novità è l'olio hawajano con le pagliuzze dorate, iridescenti che fa brillare il corpo più dell'oro (13 mila). Terre [redacted] polveri [redacted] da pennellare alla sera [redacted] viso per ottenere un affascinante colore tropicale (30 mila).

Con quest'esercito [redacted] flaconi, vasetti, boccette, scatolette, tubetti, stick nonché colonie freschissime il beauty straborca [redacted] il portafoglio si svuota elegantemente. L'abbronzatura e la bellezza solare si pagano e [redacted] battere ciglio.

Servizi di Elsa Rossetti

ECONOMICI

19 Vendita alloggi

UTIP 547.828 centralissimo in stabile signorile adiacente via Pietro Micca salone 2 camere termo bagno ascensore adatto anche ufficio pagamento rateato.

UTIP 547.828 libero signorile spazioso corso Brunelleschi stabile 73 saloncino 2 camere tinello cucinotta 2 bagni.

UTIP 547.828 libero divisibile Italia 61, via Lavagna: 4 camere, cucina, biservizi, [redacted]. Facilitazioni.

UTIP 547.828 libero adiacente corso Marconi 2 camere tinello cucinino servizio L. 8 milioni contanti e saldo.

UTIP 547.828 v. Fiano 14 in stabile completamente rivisto nelle parti comuni 1 2 3 camere cucina possibilità posti auto e negozi prezzi da L. 9 milioni dilazionabili personale in loco.

VIA Baiardi 31 splendido palazzo con riscaldamento e ascensore: 1-2-3 camere cucina ingresso bagno, mutuo Cassa Risparmio. Personale sul posto. Fiduciaria Immobiliare, telefono 558.958.

VIA Bibiana con termo centrale frazioniamo 1/2 camere cucina bagno liberi ed occupati. Tel. 635.078.

VIA Carlo Alberto libero ristrutturato studio 2 letto salone cucina tripli servizi 4° piano ascensore. Tel. 530.821.

[redacted] Filangeri in palazzina signorile ven[redacted] alloggio [redacted] mq 160 circa [redacted] uso ufficio. Tel. [redacted]48.

VILLA in costruzione a 21 km Torino pia[redacted] seminterrato [redacted] mq piano terra [redacted] mq tel. 383.445.

VILLA prestigiosa [redacted] splendida tavernetta alloggio custode giardino [redacted] rage vendesi. Tel. 642.101.

VILLA signorile [redacted] residenziale Pianezza [redacted] 700 abitabili magazzino [redacted] sardato giardino Cofim 688.745 688.697.

VILLA Trana [redacted] cucina ba[redacted] mansardato 2 [redacted] bag[redacted] seminterrato giardino libera. 399.706 307.748.

VILLETTA [redacted] Bruno [redacted] camere [redacted] cucinino biservizi box tavernetta giardino L. 135 milioni. Tel. 959.1122.

VOLPIANO libero nuovo camera tinello cucina servizi sottotetto affare L. 40 mi[redacted] dilazioni box. [redacted] 774.748.

20 Domande affitto

A. [redacted] senza vos[redacted] im[redacted] Lunica cerca 2-3-4 vani [redacted] villette in Torino o [redacted] Tel. 683.809.

AMBEDUE operai con 2 figli adulti ricercano 3 camere cucina servizi zona Tesiona e limitrofe. Tel. 683.809 Lunica G2.

R.I.A.L.T.O. ricerca appartamenti liberi e arredati per propria selezionata clientela contratti a termine. Tel. 533.867.

[redacted] ricerca per propria selezionata clientela allogg[redacted] usc[redacted] torio 6/12 mesi. Tel. 548.630.

21 [redacted] affitto

A. FIDALCASE affitta S. Rita solo uso transitorio [redacted] servizi L. [redacted] 501.248.

A. ZONA corso Siccardi ufficio angolare piano rialzato mq 250 doppi [redacted] più passo carraio. Tel. 651.921.

A professionista destinazione [redacted] mista affittasi signorile rimesso a nuovo salone 3 camere cucina entrata bagno L. 650 mila mese. Tel. 545.239.

AFFITTANSI alloggi ammobiliati camera tinello servizi e 2 camere tinello servizi stessa casa. Tel. 516.802.

AFFITTASI ad esclusivo uso pied-à-terre elegante monolocale arredato. Telefonare 617.175.

AFFI[redacted] alloggio [redacted] S. Rita composto [redacted] camera [redacted] Tel. [redacted]

AFFITTO uso ufficio piazza Statuto, 7 camere più cucina. Tel. 543.330.

ALBERGO residence Torino 1 via Pieve 62 affitta mono-bicamere arredate telefono tv filodiffusione aria condizionata anche brevi periodi. Tel. 348.5333.

25 Artigiani, ecc.

CERCANSI artigiani montatori pratici di linee operatrici macchine speciali e teste multiple. Telefonare 424.0[illegible]5.

37 Campeggio e sport

ROULOTTES LIQUIDAZIONE

di campionatura delle marche: Royal Laverda-Adria V.S. pagamenti sino 4 anni senza anticipo. Caravan Gierre, corso Trieste 62 Moncalieri. Tel. 011 640.7787.

45 Ville, app., cascine per vacanze, acq.-vend.

A.A.A.A.A.A.A. VILLETTA collina Astigiano tranquillità sicurezza non isolata salone cucina [redacted] camere taverna servizi giardino impresa vende L. 70 milioni più mutuo o dilazioni. Tel. 898.300.

A112-SAVA. UN PRODIGIO DI CONVENIENZA.

Giugno [redacted] luglio 1983: mai visti due mesi più favorevoli all'acquisto a [redacted] una A112.

Merito soprattutto della SAVA, che ti consente [redacted] ritirare una fiammante A112 dal Concessionario Lancia senza pagare una lira di anticipo. Neppure per l'IVA. E i Concessionari Lancia non sono da meno. Per favorire il tuo passaggio in A112 ti applicano una riduzione di ben 500.000 lire corrispondenti circa alla messa in strada. E non è finita.

Inizi [redacted] pagare dopo due mesi, con rate da 12 fino [redacted] 48 mesi, [redacted] con [redacted] straordinaria riduzione SAVA [redacted] 35% sugli interessi della [redacted] Cosa significa? Significa risparmiare 1.600.000 lire [redacted] scegli la dilazione a [redacted] mesi, [redacted] quota contanti, della [redacted] A112 Junior, pagando delle [redacted] sole 210.000 lire mensili!*

Una giovanissima Junior, una elegantissima Elite, [redacted] prestigiosissima LX con alzacristalli elettrici [redacted] serie o una sportivissima Abarth 70 CV può essere [redacted] a queste condizioni [redacted] sentite.

Naturalmente occorre scegliere tra le vetture disponibili presso il Concessionario; perciò affrettati, per essere sicuro di trovare proprio il modello che desideri.

Logicamente occorre avere i normali requisiti richiesti dalla SAVA. Non aspettare: la proposta è valida solo fino [redacted] 31 luglio 1983.

A112. UN FENOMENO ANCHE NELL'ACQUISTO A RATE.

*Per vendere A112 Junior, prezzi e tassi in vigore [redacted] 1/6/1983, optional esclusi.

Dai Concessionari Lancia.

A. CASETTA campagna astigiano 40 km Torino 2 [redacted] scala [redacted] portico cantina sotterranea cortile acqua luce strada asfaltata L. 20 milioni dilazionabili. Tel. 0141 40.506.

A. L. 12.[illegible]

[redacted] Punto Immobiliare Spa vende nel Canavese [redacted] indipendente con [redacted] mq di terreno pagamento [redacted] senza interessi. Tel. 658.235 - 658.303.

A L. 8 milioni 500 mila Mello vendo rustico soleggiato [redacted] vani forno prato. Telefonare 0121 [redacted].

[redacted]A alloggi occasione nuova costruzione sul mare e nel verde. Facilitazioni pagamento. Tel. 0182 538.65.

ANDORA costruttore vende appartamenti composti da 2/3 camere servizi giardino box. Tel. 011 530.085.

ANDORA fronte mare impresa vende ultimi alloggi pronti a partire da L. 83 milioni chiavi in mano. Tel. 011 774.777 per visite agenzia Andora tel. 0182 856.00.

ANDORA 30 mt dal mare privato vende in casa signorile monolocale arredato con cucinino cantina posto auto interno [redacted] pasti.

AVIGLIANA km 2 [redacted] nel villaggio [redacted] ultime ville con giardino privato soffitta [redacted] luce [redacted] indipendente a metano permute [redacted] dilazioni. Tel. 938.873.

[redacted]ANO IMMOBILI 741.3051 vende casa in Agliè Can. 5 camere servizi mq 500 terreno completamente ristrutturato.

[redacted] IMMOBILI [redacted] a Frossasco villa nuova costruzione [redacted] 4000 mq terreno prezzo interessante.

[redacted] viale Roma monocamera stabile recente ascensore riscaldamento completamente arredato. [redacted]

[redacted] chalet soleggiatissimo alloggio soggiorno cottura camera letto 4/6 posti ingresso bagno terrazzo panoramico giardino privato garage ampliss[redacted] [redacted] conveniente. Mutuo o dilazioni vantaggiose. Orieb Turistica [redacted] telefoni 011 531.027 - 540.220.

[redacted] mq 150 con giardino completamente [redacted] cintato L. [redacted] milioni più 20 milioni di [redacted] [redacted]. Terraserena [redacted].

CALABRIA, a Scalea impresa vende direttamente appartamenti sul mare. Per informazioni telefonare 011 587.014 - 0985 200.44.

[redacted] Tirreno S. [redacted] Cedro [redacted] alloggi trivani [redacted] L. [redacted] milioni ogni comodità dilazioni. [redacted]. 011 511.054 - 0985 42.273.

[redacted] Castellamonte [redacted] na [redacted] completamente indi[redacted] 2 [redacted] cucina bagno riscaldamento [redacted]no cantina garage g[redacted] no L. 52 milioni. Tel. 011 482.222.

CARIGNANE [redacted] ottimo investimento casa da rifare possibilità 3 allog[redacted] cortile L. [redacted] milioni. Per informazioni tel. 482.222.

CASA rustica abitabile [redacted] collina Bar[redacted] luce vendo L. 25 milioni. Tel. 0121 712.74.

[redacted] A 011 650.38[redacted] cerca per propria clientela rustici, [redacted], [redacted] scine, baite, [redacted] in [redacted] zona. Pagabenecontanti!

CASETTA a Traversella 58 km da Torino L. [redacted] milioni e 15 milioni mutuo [redacted] vani parzialmente riattati. Tel. [redacted]

[redacted] seminuova [redacted] Frossasco [redacted] Pinerolo [redacted] ampi porticati terreno [redacted] riscaldamento, L. 84 milio[redacted] 0121 [redacted].

[redacted] 2 camere servizi [redacted] Tel. 011 530.085.

CHIOMONTE rustici in tutta [redacted] Val Susa [redacted] partire da L. 10 milioni anche ristrutturati. Terraserena tel. 938.873.

[redacted] dalla [redacted] in tipica [redacted] ure, [redacted] ristrutturati, signorilmente rifiniti: soggiorno, angolo cottura arredato, angolo notte/ c[redacted] bagno, terrazzini/giardino da L. 90 milioni [redacted]". Gabetti Genova [redacted] 010 530.131.

[redacted] libera [redacted] indipendente 5 [redacted] servizi giardino riscaldamento. L. [redacted] milioni. Tel. 531.310 Casablanca.

DIANO Marina vendiamo ville sin[redacted] con giardino a L. 84 milioni, 5 milioni pre[redacted] Tel. 541.828 - 543.554.

[redacted] Immobiliare Piemontimmobil tratta vostra vi[redacted] alloggi [redacted] rustiche acquisto vendita. [redacted]. 937.7082.

[redacted]ESISES giusto rapporto prezzo qualità impresa costruttrice [redacted] diret[redacted] te [redacted] conseg[redacted] alloggi varie [redacted] Tel. 011 [redacted]

GRIMALDI Exilles libero totalmente ristrutturato camera cucinotto servizi L. 15 milioni dilazioni. Tel. [redacted]

[redacted] Valle d'Aosta - Introd [redacted] m di altitudine a 10 km [redacted] Parco del [redacted] Paradiso vendiamo bilocali in costruzione d[redacted]. 49 milioni. Pagamento dilazionato. Tel. 511.382 - Aosta 0165 43.741.

[redacted] Valle d'Aosta - [redacted] Thuile vista Gran Rutor, vendiamo appartamenti solegg[redacted] e panoramici di varie metrature, [redacted] da L. 65 [redacted]. Tel. 511.382 - Aosta 0165/43.741.

IPI Valle d'Aosta - P[redacted] vendiamo: soggiorno con angolo cottura, cam[redacted] posto auto coperto cantina e skibox, L. 80 milioni. Telefonare 511.382 - [redacted] 0165 43.741.

LIMONE Piemonte vendesi privatamente alloggio arredato di 2 c[redacted] cucina [redacted] vizi 6 posti letto. Tel. 011 [redacted].

MONTIGLIO [redacted] villa [redacted] 8 servizi box 8 auto ogni conforto vendo L. 320 milioni. Tel. [redacted]298.

OTTIMO [redacted]

[redacted] in blocco in località villeggiatura montana [redacted] impianti [redacted] plesso composto di [redacted] appartamenti indipendenti con garage. Telefonare 011 715.340 ore ufficio.

PRAGELATO [redacted] monolocale 3/4 posti letto bagno cucinino arredamento signorile vende contanti prezzo eccezionale. Orieb Turistica sas, tel. 011 531.027 - [redacted]

ROSTA villa unifamiliare con 1600 [redacted] terreno stupendamente [redacted] L. [redacted] milioni. [redacted] tel. 938.873.

RUSTICI di ogni tipo, vari prezzi, dimensioni e località, da ristrutturare e ristrutturati, mutuo. Casamercato 650.3805.

[redacted] dintorni di Torino prezzi [redacted]. Grimaldi 911.3666.

S. [redacted] casa indipendente con [redacted] terreno volendo bifamiliare. Terraserena tel. 938.873 - 931.1995.

[redacted] **STEFANO** [redacted] Marina vendonsi alloggi nuovi [redacted] re, servizi, posto [redacted]. Tel. 011 [redacted].

S. STEFANO Mare vendesi sul mare alloggio nuovo 2 camere cucinotta. Tel. 011 293.301 - 0182 979.380.

S. STEFANO vendesi liberi appartamenti arredati stesso stabile facilitazioni pagamento. Telefonare 534.948.

SANREMO corso Inglesi vendesi in villa bifamiliare appartamento ben rifinito di salone 2 camere cucina biservizi locale sgombero box 2 auto giardino privato posto auto. Tel. 011 835.083.

SANREMO vendo alloggio vista mare ingresso cucina tinello camera letto bagno cantina posto auto prezzo interessante. Tel. 0121 712.74.

SARDEGNA Golfo Marinella Ginepro sul mare vendo trilocale arredato mutuo fondiario S. Paolo. Tel. 011 587.014.

TORRE Pellice adiacente viale Dante rustico libero 2 ampie camere cantina orticello. Telefonare 309.6609.

VENTIMIGLIA collina vendo villetta con giardino in villaggio stupenda posizione panoramica libera subito richiesta L. 52 milioni. Tel. 0121 712.74.

VERO AFFARE

vendesi panoramicissima casa nuova in complesso montano composta di soggiorno angolo cottura [redacted] letto 2 se[redacted] tavernetta terrazzo e giardinetto. Telefonare 712.338 ore ufficio.

VILLA uni-bifamiliare nuova nelle Langhe in ottima zona residenziale L. 110 milioni. Tel. 531.310 Casablanca.

[redacted] rustico da ristrutturare con giardino ideale [redacted] più famiglie L. 35 [redacted]lioni. Terraserena tel. [redacted]73.

VILLE di ogni tipo, prezzo, dimensione, in tutto il Piemonte. Mutui, dilazioni, permute. Casamercato 011 650.3805.

46 Ville, app., camere per vacanze, [redacted]

[redacted] confortevoli appartamenti luglio-agosto stagione [redacted] giardino Chambons Fenestrelle. Tel. 0121 21.700.

[redacted] mare affittasi mesi [redacted] luglio agosto [redacted] panoramico [redacted] posti letto. Tel. 745.692.

ALASSIO affittasi confortevole monolocale 3 posti letto 50 mt dal mare luglio e [redacted] Tel. 011 515.608.

[redacted] Procchio [redacted] Napoleon tennis piscina 5/6 posti letto [redacted] quindicina. Risparmiocasa 513.078.

[redacted] affittasi mese [redacted] ultimi appartamenti 1/2 [redacted] soggiorno condizioni interessanti. [redacted]. 011 75[redacted] - 0122 76.898.

PRAGELATO affittiamo stagione estiva 3/4/6 posti letto bagno box soleggiatissimi. [redacted] Turistica sas, tel. 011 531.027 - 540.220.

SARDEGNA con biglietti viaggio a S. Te[redacted] Gallura affitto casa vacanze sul mare piscina tennis. Tel. [redacted]

47 Alberghi, pensioni

[redacted] pensione [redacted] mare [redacted] casalinga comforts. Inter[redacted]. Tel. 0184 264.429 - 260.618.

CERIALE nuovo residence Oberti 200 mt mare affitto 3/5 posti letto anche settimanalmente. Tel. 0182 930.695.

DIANO Marina pensione Orchidea 50 mt mare scelta menù luglio/agosto L. 26/29 mila parcheggio. Tel. 0183 44.615.

LOANO Torre Antica 50 mt mare conduzione familiare scelta menù luglio L. 22 mila. Tel. 019 668.038.

SPOTORNO Hotel Clio 50 mt mare nuova gestione ottima cucina tutte camere con bagno. Tel. 019 745.295.

49 Informazioni

INFORMITALIA informazioni commerciali private, indagini controlli infedeltà. Corso Vittorio Emanuele 107, tel. 511.024 - 538.882.

51 Occasioni

ASTE: volete vendere oggetti nuovi ed usati di ogni genere? C'è l'Ifir Piemonte, via Bonzanigo 16 - Torino, telefoni 011 485.338 - 482.822.

52 Varie

A.A.A.A.A.A. GIOIELLERIA compra oro argento monete gioielli prezzi massimi. Corso Peschiera 161, tel. 334.832.

A.A.A.A. COMPERIAMO argenteria oreficeria gioielleria vecchia, antica valutando massimo. Tel. 876.327 via Mazzini 27.

CARTOMANTE Miria medianica radiestesista risolve fortuna contrarietà lega persona amata esiti. Tel. 309.7738.

DENTIERA rotta? Riparazioni in mezz'ora rammodernamento qualsiasi tipo di protesi mobile. Tel. 749.5782.

MAGA aiuta amore lavoro fortuna inte[redacted] sofferenze su[redacted] [redacted]ita al gio[redacted]. 835.301, via Mongrando 43.

[redacted] «Circe» [redacted] cartomante radiestesia consiglia risolve problemi d'amore vi farà tornare la persona amata talismani e pentacoli protettivi. [redacted] donne, via Muratori 13 - Torino.

CHI DONA AMA

ISCRIVITI ALLA

·FIDAS·

DONATORI SANGUE PIEMONTE

TORINO - VIA PONZA 2 - TEL. 53.11.66

AIUTIAMOLI!

U.I.L.D.M.

[redacted] ITALIANA LOTTA ALLA [redacted] MUSCOLARE

Ente Giuridico D.[redacted]. n. 391 del 1/5/1970

Membro fondatore [redacted] EUROPEAN ALLIANCE OF [redacted] DISTROPHY [redacted] sede a LONDRA

Direzione Regionale Piemontese:
segreteria via Goffredo Casalis 70 - 10138 Torino

Tel. 766.771

C.C. Istit. San Paolo - sportello giornali - n. 0106 - C.C.P. n. 15613102

La Distrofia [redacted] Progressiva [redacted] una tremenda **REALTA'**

Nella ricerca [redacted] speranze

Aiutateci a finanziare [redacted] ricerca scientifica [redacted] distrofia muscolare!

INTERVISTA — LA PAROLA AI NUOVI COMICI

GIANNINI
quel cuginetto folle

Quando l'incontri ti sembra d'averlo già visto da qualche parte: è l'estroso compagno di scuola, l'amico imprevedibile, il cugino folle. Gianni Giannini ti viene incontro così e tu gli diventi complice mentre ti racconta strampalate storie popolate di motociclisti rimbecilliti, sarti gay, improbabili annunciatori televisivi, allucinati scienziati tedeschi.

Come nasci cabarettista? «*Dopo numerosi suicidi* — risponde il comico toscano che è recentemente apparso anche a "Domenica in", trasmissione nella quale ritornerà in autunno —. *Io lavoravo tranquillamente nelle Ferrovie Statali: un posto sicuro, uno stipendio regolare ma poi, sai com'è la fretta giovanile, ho mollato tutto e mi sono messo a cantare andando in giro*».

E hai avuto successo?

«*Pochissimo, anzi quasi niente. Però ho conosciuto un mucchio di gente poiché ho fatto il "supporter" a gruppi come l'"Equipe 84", "I Corvi", cantando con Donatella Moretti, Luiselle... Visto come andavano le cose ho però deciso di tornare con lo Stato e mi sono impiegato all'Enel*».

Poi la classica occasione: il debutto «per scherzo» in un locale notturno davanti agli amici, l'incontro con un impresario e, di nuovo, la strada dello spettacolo.

«*Sì, però questa volta come cabarettista: il mio primo stipendio è stato una pentola di penne all'arrabbiata. Visto che, perlomeno, il pranzo era assicurato ho salutato l'energia elettrica e mi sono messo a raccontare le storie di tutti i giorni, viste però con la lente dell'ironia, lo scherzo*».

Il lavoro nelle radio (soprattutto Radio Monte Carlo) e televisioni libere e poi il «salto» nella Rai con i suoi personaggi: Ugo Cornacchini (motociclista «in» con un vecchio «Falcone» Guzzi), Gosto del Posto (annunciatore di Tegola International), Occhio Fino (sarto gay), prof. Von Katz (scienziato folle)... il tutto condito da scenette che sarebbero senz'altro piaciute ad Achille Campanile. Una comicità che è ben lontana da quella dei suoi corregionali Benigni, Nuti, Giancattivi.

«*Non voglio essere caratterizzato regionalmente* — dice Giannini — *anche se sono fiero della mia toscanità. Piuttosto preferisco fare uno spettacolo immediato, spontaneo, nel quale si può riconoscere moltissima gente: e questa cosa, per ora, funziona bene*».

Ma un ex impiegato statale riesce a vivere di cabaret?

«*Oggi sì, direi che di cabaret si può vivere o, perlomeno, sopravvivere dignitosamente. Un grosso spazio lo offrono le tivù private: però, anche qui, occorre lavorare bene e con professionalità per non bruciarsi. E se proprio le cose dovessero andare male potrei sempre fare l'elettricista o, magari, il sarto o il motociclista come i miei personaggi*».

Ripieghi che, al momento, sembrano assai remoti: Giannini sta facendo il suo «bagno di pubblico» con un successo crescente.

Alberto

L'opera buffa di Cotti in scena a Brusasco

«Chi è cagion del suo mal...»

— *Chi è cagion del suo mal...*, opera in due atti di Luigi Cotti, rappresentata, sabato sera, dall'Associazione «Musica in scena», nell'ambito del 3° Festival Monferrato, è riportato alla fine del '700 in pieno clima di opera buffa.

A dire il vero ci è subito parso di assistere a una specie di *Matrimonio segreto*, medesimi gli ingredienti, molto simili arie e cavatine. Però per essere più precisi troviamo che l'opera di Cotti è stata rappresentata alla Pergola di Firenze nel 1785 e solo nel 1792, sette anni dopo, il *Matrimonio segreto* di Cimarosa debuttò a Vienna. Si vede che questi «monferrini» antichi hanno precorso i tempi.

Merito di questa riscoperta va in buona parte al maestro Alberto Peyretti che con passione concerta e ridona vita a questi manoscritti ormai trascurati.

La riuscita operazione ci ha portato a conoscere le partiture del gaudente conte Luigi Cotti di Brusasco, dedito forse solo per hobby alla musica, benché si fregiasse del titolo di Accademico filarmonico di Bologna. Tutta la rappresentazione scorre snella, sul piccolo palcoscenico sopra lo sfondo della settecentesca della chiesa di Brusasco.

GABRIELLA

Agile e molto appropriata la regia di Massimo Scaglione, che ha vivacizzato con perizia tutte le Ottimo il cast delle cantanti dalla protagonista Gabriella Ravazzi nella parte di Giannetta, al mezzosoprano Maria Trabucco e al soprano Silvana Moyso. Bravo anche il baritono Mauro Trombetta nella parte del vecchio e ricco Bernabò che vuole impalmare la giovane Giannetta.

Si sono ben anche il tenore Rinaldo Fornero e il basso Aurio Tomicich, pure il giovane gruppo corale. In alcune «difficoltà passeggere» è invece inceppato a volte il tenore Vito Gobbi nella parte dell'innamorato Pippo. Comunque l'esecuzione sotto l'attenta direzione di Peyretti si è svolta nella soddisfazione del numeroso pubblico, calorosi e frequenti applausi. Si replica questa sera.

Secondo Villata

CINEMA, MANIFESTAZIONI, INIZIATIVE: LA VITA DEI BORGHI

UNA SETTIMANA NEI QUARTIERI

LA «MENTE» DE NELLO SPETTACOLO SU KLEIST

MIRAFIORI SUD

I bambini e l'Avventura — Per i bambini dei tre centri estivi di Mirafiori Sud, situati presso le scuole elementari Salvemini e Castello di Mirafiori e in via Monteponi, il programma di Estate Ragazzi prevede numerose attività di vario genere: dal film allo sport, dalle gite all'animazione teatrale alle visite ai laboratori.

Per quanto riguarda il cinema, i film in cartellone, pellicole avventurose, fantastiche, favolistiche, sono stati scelti dal quartiere in collaborazione con le scuole partecipanti in modo da tutti i gusti e sono proiettati presso la sala cinematografica della parrocchia di San Barnaba, abbastanza capiente per ospitare più classi contemporaneamente.

Asti, Ghigo di Prali, Crissolo, Colle del Lys sono le mete delle gite, due ogni centro estivo, con partenza la mattina alle e ritorno il pomeriggio stesso alle 17, che i effettueranno dal 19 al 29 luglio. Niente calura, comunque, per chi rimane a Torino. In attesa della propria tornata di escursioni, i giovani nuotatori possono cimentarsi e refrigerarsi nelle acque della piscina dello Stadio e della Gaidano. Inoltre del programma visite a laboratori di ceramica, tessitura e al laboratorio di panificazione del Comune di via Giordano Bruno, dove i bambini, opportunamente istruiti, potranno appunto panificare. Per il settore teatro, il 21 luglio la scuola Salvemini ospita gli animatori della Compagnia del Bagatto, mentre quelli del Teatro dell'Angolo attesi alla scuola di Mirafiori per il 29.

«Che estate... ragazzi! Le regole e il gioco teatrale» è il titolo della performance proposta dalla Compagnia del Bagatto e articolata in due situazioni. In un primo momento, gli attori danno vita ad una azione teatrale basandosi su regole e percorsi obbligati e usando uno spunto tratto sul dell'Avventura. Quando ciascun attore ha dato la propria interpretazione delle regole, la mano ai bambini che, a piccoli gruppi, dovranno a loro volta improvvisare personaggi e situazioni immaginarie utilizzando «Le regole e il gioco».

Film per in programma:

— 18 luglio: «Il di Matecumbe».

— 20 luglio: «Incredibile viaggio verso l'ignoto».

— 25 luglio: «La favolosa storia di Pelle d'Asino».

— 27 luglio: «La valigia gialla».

Orario: tutti i film proiettati alle 15.

Dove: presso la sala della parrocchia di San Barnaba, in strada di Mirafiori.

Ingresso: riservato ai partecipanti a Estate Ragazzi.

Le gite: il 21 ad Asti e il 28 a Ghigo di Prali per i bambini della scuola di Mirafiori.

Il 19 a Ghigo di Prali e il 26 a Crissolo per i bambini del centro di via Monteponi.

Il 22 al Colle del Lys e il 29 a Crissolo per i bambini della scuola Salvemini.

partenza alla mattina alle 8,30 e ritorno il pomeriggio alle 17.

In piscina: i bambini della Castello di Mirafiori vanno alla Gaidano il 18 e il 25; i della Salvemini, invece, nei giorni 19 e 26. I bambini del centro di via Monteponi vanno allo Stadio nei giorni 21 e 28 luglio.

Interventi di animazione teatrale

La Compagnia del Bagatto propone «Che estate... ragazzi! Le regole e il gioco teatrale».

Dove: la scuola Salvemini.

Quando: giovedì dalle 10 alle 12.

BORGO PO-CAVORETTO

Tra le iniziative del quartiere Borgo Po-Cavoretto di questa settimana segnaliamo lo spettacolo teatrale per i bambini partecipanti a Estate Ragazzi e lo spettacolo di danza riservato agli anziani e agli allievi delle scuole superiori.

Una favola raccontata — Questo è il titolo della rappresentazione allestita dalla Cooperativa che va in scena dal 19 al luglio (i bambini del quartiere Borgo Po-Cavoretto vi assistono mercoledì prossimo) alla Sala degli Intradossi per Festateatro. Il testo è scritto da Pier Giorgio Gili dopo esperienze teatrali e didattiche, effettuate nelle scuole con alcune classi-campione, che sono servite da collaudo e verifica. Lo spettacolo propone uno stimolo a lasciarsi vincere dagli stereotipi e dall'apatia culturale facendo invece funzionare la e l'immaginazione e si apre un gruppo di attori che si accinge a presentare ai bambini una favola «nuovissima». Ma i personaggi della tradizione, le maschere della Commedia dell'Arte, Biancaneve, la strega e altri, si ribellano e compromettono il normale svolgimento della rappresentazione.

Un balletto per Kleist — La vita e l'opera del drammaturgo tedesco, autore tra l'altro del «Principe Homburg» e morto suicida a nel 1811, hanno ispirato a Mauro Likar questo «Kleist ovvero Il sogno del melograno» con musiche di Berio, Maderna, Schönberg, Petrassi, Matsudaira. Lo spettacolo è portato sul palcoscenico del teatro dalla Compagnia «Il corpo e la mente» diretta da Luciana De Fanti, autrice delle coreografie, e ha tra gli interpreti Michela rasciutti, Marzia Falcon, Annalisa Naletto, Betty Mauro Boness. Francesca Alberti Fava; le scenografie sono state create dagli allievi dell'Accademia di Arti di Venezia.

Una favola mai presentata dalla Cooperativa Teatro Zeta.

Quando: dal 19 al 22 luglio alle 10.

Dove: alla Sala degli di via 21.

Ingresso: riservato ai partecipanti a Estate Ragazzi.

Kleist il melograno presentato dalla Compagnia «Il corpo e la mente» diretta da Luciana De Fanti.

Quando: 22 alle 16.

Dove: al cinema-teatro Erba corso Moncalieri 241.

Quanto costa: ingresso gratuito e riservato alle Case di Riposo e agli Istituti superiori.

Informazioni: Centro d'Incontro del quartiere Borgo Po-Cavoretto, Moncalieri 18, telefono 650.5345.

SAN PAOLO

Film e sport — Ancora sport, laboratori per i bambini dei centri estivi del quartiere San Paolo, collocati presso la scuola Santorre di Santarosa e la succursale di via Berta della scuola Salgari, partecipanti a Estate Ragazzi. Anche per loro, quindi, visite ai laboratori di ceramica, tessitura e panificazione e film avventurosi proiettati al cinema San Paolo. Per lo sport, oltre alla pallavolo e alla ginnastica artistica, il programma prevede il nuoto alla piscina Einaudi e, novità, il karatè per i bambini della scuola di via Berta.

L'Etica della Pace — E' questo il titolo di una iniziativa comprendente varie manifestazioni proposte dal Coordinamento Giovanile San Paolo e di cui anticipiamo alcuni appuntamenti. La manifestazione, prevista intorno alla metà del prossimo mese di settembre, è aperta a tutti i cittadini come un momento di incontro, di riflessione e di sensibilizzazione sui temi della pace, e proprio per questo gli organizzatori si rivolgono particolarmente ai giovani. Sono in programma incontri con i cittadini; un dibattito con la partecipazione di vari esponenti del mondo politico, culturale e religioso; una giornata di riflessione ecumenica tra i delle chiese presenti a Torino; si potranno inoltre acquistare pubblicazioni sull'argomento della pace. Animazione per bambini e ragazzi, teatro e musica proposti dai gruppi di base operanti nel quartiere faranno da contorno alla manifestazione. segnaleremo più avanti il calendario con le date precise relative a ogni appuntamento.

Rassegna per ragazzi. In programma:

— luglio: «L'ultima battaglia del generale Custer».

— 25 luglio: «Incredibile viaggio verso l'ignoto».

Orario: unica proiezione alle 14,30.

Dove: al San Paolo di via Cesana 80.

Ingresso: riservato ai partecipanti a Estate Ragazzi.

A cura di **Valeria Zani**

IN POLTRONA DAVANTI ALLA TV

SUPERBOWL

calcio americano

Rai-Rete 2

ORE 20,30

terra grande promessa, sceneggiato. Girato nel 1975 col titolo «La terra promessa», la durata più quattro ore, regia del polacco Andrzej Wajda, lo sceneggiato tratto dal omonimo dello scrittore, zionale del regista, Wladyslaw Reymont, premio Nobel per la letteratura nel 1924, a un anno dalla morte.

Reymont rivolgeva la sua attenzione mondo contadino, questo romanzo, imperniato sulle vicende dello sviluppo industriale nella Polonia del primo 1800 visto attraverso le vicende di tre imprenditori, rappresentò un'eccezione nella sua produzione, non sterminata, non notissima e vista con occhi odierni neanche interessantissima.

Il regista, a due anni dall'*Uomo di marmo* s'impegnò a farne un'opera cinetele- monumentale spettacolare, curando le precise ricostruzioni e dando un'ulteriore riprova dell'eclettismo che lo connota.

La puntata in onda stasera introduce i tre personaggi principali, il chimico Borowiecki, l'agente finanziario Welt il meccanico specializzato Maw Baum, dando nel contempo quadro generale dell'epoca, la fine del diciannovesimo secolo, con lo svilupparsi del capitalismo in tutta Europa e la conseguente creazione di nuove, favolose ricchezze. I tre giovani protagonisti dopo aver studiato alcuni anni assieme arrivano a Lodz, divenuta grosso centro dell'industria tessile, decisi a fare fortuna fondando fabbrica. Naturalmente i problemi che si ritrovano dover affrontare non sono pochi. Lo sceneggiato avrà cadenza settimanale terminerà in agosto.

ORE 22,45

storie **Mozziconi**, sceneggiato. Il episodio simpatica serie s'intitola Mozziconi male vede infatti il barbone protagonista interpretato Leo Gullotta venir colto un morbo insolito che gli fa battere i denti provocandogli nel frattempo anche febbre, sudore e tremiti improvvisi.

Furia, deciso a curarlo, va rubacchia- medicina farmacia facendogli ingollare conseguenza ogni sorta di medicine: contro i reumatismi, per favorire la digestione, contro i disturbi del climaterio, contro il morbillo, contro gli orecchioni altre malattie. Mozziconi peggiora e comincia a delirare vedendosi all'inferno e cominciando a inveire i diavoli che lo mettono in pentola per il brodo lui. Un'improvvisa illuminazio- fa sì che Furia parta poi di scatto corra a rubare un piatto di spaghetti nella vicina trattoria. barbone mangia e sta subito meglio, scoprendo che la sua malattia era in sintesi la fame. battello che percorre il fiume con turisti, Mozziconi vede la ragazza la chitarra, la insegue, al solito, non riesce raggiungerla.

Canale 5

ORE 20,25

Superbowl estate, sport. Trasmesso in differita via satellite da Denver, nel Colorado, questo Superbowl estivo il culmine del campionato di football americano indetto da una nuova lega professionistica, la Usfl.

La legge antitrust permette in America di istituire diversi campionati stesso sport, accanto all'affermatissima Nfl, accorti imprenditori hanno dato vita da un anno all'alternativa Usfl (United States Football Association), con calendario da febbraio a agosto che non interferisce con quello della che da settembre gennaio.

La nuova Lega ha subito ottenuto risultati più che confortanti di presenze di pubblico negli stadi e ascolto televisivo, pur non arrivando ancora ai livelli iperbolici quella concorrente. Per la partita finale lo Denver sarà naturalmente gremito all'inverosimile, con tifo per la squadra del Philadelphia (15 vittorie sconfitte durante la stagione) quella dei Michigan Panthers che ricorda da vicino squadra comandata da Paul Newman nel recentemente visto «Colpo secco», avendo disastrosamente campionato, ma avendo rimontato inaspettatamente con undici vittorie nelle ultime tredici partite.

Come per il Super la telecronaca dell'incontro sarà affidata a Rino Tommasi, Guido Bagatta Dan Pettersson.

Italia 1

ORE 22,15

gialla, varietà. Continua lo special dedicato agli Anni Sessanta e utilizzato supporto pubblicitario al lancio del locale riminese che porta il titolo della nota trasmissione radiofonica tratto a sua volta da quello di una notissima canzone del dimenticato Gianni Pettenati.

Italia 1 ci immerge in pieno clima Anni Sessanta sia alle 20,30 il film balneare «I cavalloni» (che comunque data 1959, seguito questo che ospita gli del periodo beat italiano Bobby Solo e Little Tony, oltre Ivan Cattaneo (con repertorio revival) al gruppo Wal Street Crash.

DOVE ANDIAMO STASERA IN CITTA'

A PIOSSASCO

sfida di bande

I CONCERTI

PIOSSASCO, ore 21, per la rassegna di spettacoli Festa d'estate 1983, nel cortile della scuola Umberto I in via Cesare Battisti: «Rock Banda», sfida musicale fra il supergruppo rock la musicale Piossasco.

Piossasco vanta un'antica tradizione bandistica ad una vivace attività di gruppi musicali giovanili «underground». questa serata si pongono a confronto le diverse esperienze musicali, in una sfida fra due modi differenti fa- musica. La Banda ha un modello basato su spartiti schemi orchestrali, rifacendosi ad un'espressione musicale collettiva, con poco spazio all'improvvisazione. Il rock, formato da musicisti locali, accetta di confrontarsi, proponendo invece la propria concezione della musica giovanile degli ultimi venti anni. Ingresso, lire 1500; ridotti, lire 1000.

BRUSASCO, ore 21,30, per il terzo festival '83 «Musica in scena»: «Chi è cadel suo mal...», opera buffa in due di Luigi Cotti. Revisione di Gloria Ratti. Personaggi e interpreti: Giannetta, soprano, Gabriella Ravazzi; Pippo, tenore, Vito Gobbi; Bernabò, baritono, Mauro Trombetta; Nardo, basso, Aurio Tomicich; Livia, mezzosoprano, Maria Trabucco; Giletta, soprano, Silvana Moyso; Beltramo, tenore, Fornero. Orchestra e Gruppo corale «Musica in scena». Maestri collaboratori: Mauro Bouvet, Carlo Caputo, Giorgio Montagna. Scene costumi: Carlo Rapp. Luci: Elettronica Teatrale. Regia: Massimo Scaglione. Maestro direttore concertatore: Alberto Peyretti.

L'opera «Chi è cagion del mal...» risulta forse essere la più rappresentativa Luigi Cotti anche la più riuscita scenicamente. Basata sul solito intrigo amoroso, costituisce una felice riscoperta, sia sul piano musicale che quello spettacolare. Rappresentata per la prima volta al Teatro Regio «Alla Pergola» di Firenze nel 1785, viene ora riproposta circa due- anni prima — e forse unica — rappresentazione.

TEATRO

CHIVASSO-CASTAGNETO PO, SAN GENESIO, 21,30: «La realtà del sogno», viaggio nei segreti della coppia, di Luigi Pirandello, con Achille Millo Marina Pagano. Ideazione regia di Maricla Boggio. «Sogno Realtà» i poli estremi di questa avventura del sentimento sviluppata attraverso gli atti unici cui si compone lo spettacolo. «Sogno (Ma forse no)»: nel sogno si consuma un omicidio, come vendetta per un tradimento; al risveglio, la donna che ha tradito si accorge che l'amante sa nulla, si è trattato un incubo, tutto prima.

«La realtà del sogno» sogno stato così suggestivo reso il tradimento sognato più reale della realtà; il ricordo persiste dopo il risveglio; donna che lo ha provato godimento lo rivela al marito, che non può vendicarsi perché lei non c'è volontà, quindi colpa. «La morsa»: in una coppia si insinuato un altro uomo che si sostituisce al marito nel rapporto amoroso. Lo sposo tradito, sottile opera di convincimento della colpevolezza, persuade la compagna ad uccidersi.

BORGO SAN DALMAZZO, piazza Quattro Novembre, 21,30: «La crociata dei bambini, di Gian Franco Mazzoni e Marco Attanasio, rappresentato dalla Cooperativa Gruppoteatro. Regia Gianfranco Mazzoni. - All'inizio del secolo una crociata di bambini dalla Francia dalla Germania per la conquista del Santo Sepolcro. spedizione francese fu catturata da mercanti schiavi e i vennero venduti; quella tedesca si esaurì strada facendo per i disagi le malattie. Dei superstiti ne ignora la sorte. Il «perché» della straordinaria vicenda dei piccoli crociati è, tanti secoli distanza, un mistero che avvolge l'incomprensibile migrazione. La struttura del lavoro teatrale imperniata sulla figura del padre di uno dei bambini scomparsi che ripercorre, fisicamente ed emotivamente, le strade d'Eu- videro il passaggio degli innocenti. Un carro e una fanciulla i compagni di viaggio i muti testimoni di una razionale e disperata follia.

AVVENIMENTI

PUNTI VERDI. Parco Rignon, 21,30: «Il Ruzante», due tempi Angelo Beolco, detto il Ruzante, a cura di Gianfranco de Bosio e Ludovico Zorzi. Scenografie Emanuele Luzzati. Cooperativa «Il gruppo della Rocca».

PELLERINA, ore 22: «I predatori dell'arca perduta», film di Steven Spielberg, con e Allan (Usa, 1981, colori). Ingresso, lire 1500. Dopo lo spettacolo, ore 24, nella miniarea, sarà in funzione la videodiscoteca bar-birreria.

VILLA GENERO. Esposizione statue restaurate dalla scuola scultura dell'Accademia Albertina, insieme con il corso fonderia. Gli interventi sono stati realizzati in collaborazione il Comune.

ESTATE SPORT. Sino al luglio quartiere Parella, in collaborazione con la Cooperativa della Svolta, dà vita ad una serie di iniziative a carattere sportivo, tutti i giorni, dalle ore alle ore 17,30. Istruttori e animatori coinvolgeranno ragazzi dagli 11 ai 15 anni in attività calcio, pallavolo, basket, nuoto. Per informazioni, tel.

UNIVERSITA' DELLA TERZA ETA', organizza da te», corsi pittura, scultura, fotografia, ceramica, telaio per chi resta in città durante vacanze estive. Per informazioni rivolgersi i giorni, 16 alle 18, al numero telefonico 744.008, via Principessa Clotilde 95/a.

INFORMAGIOVANI. In via Assarotti prosegue mostra dei manifesti che hanno partecipato al concorso «Immagini per un incontro». Sono una quarantidi opere, realizzate tecniche diverse (pastelli, tempere, collage, ecc.) che hanno come comune denominatore concetto dell'incontro, dello scambio, dello stare insieme tra i giovani di diverse nazionalità. Oltre ad essere affisso vari punti Torino il manifesto vincitore che diverrà il simbolo degli Incontri Internazionali dei dell'estate 1983, verrà regalato a tutti i ragazzi stranieri e non, che parteciperanno agli Incontri Internazionali che sono iniziati il luglio. mostra ha il seguente orario: lunedì sabato, ore alle ore 18.

motivi per sfuggire). Beinasco, 22: «Ratataplan», film, di Maurizio Nichetti, con Maurizio Nichetti Angela Finocchiaro (Italia, 1980, colori). Ingresso, lire

SEGNALIAMO

FILM SUL VIDEO

Rai-Rete 1

ORE 20,30

L'isola diavolo, Usa drammatico 1940. L'eccezionalità del film, appartealla lunga serie di love story girate Gable coppia Joan Crawford risiede nel fatto iniziare il ciclo dedicato all'attore statunitense, che comprende nove titoli terminerà fra quattro settimane proponendoci un'ampia illustrazione della produzione minore del divo, con un solo titolo importante: *Lo schiaffo*, in onda venerdì.

Il film di stasera era forse il più indicato per iniziare (in genere rassegne vengono aperte dalle pellicole più illustri), prevede esotici, tanta azione, una grande corte caratteristi e inserimenti misticheggianti che a distanza di anni prima uscita possono anche apparire un po' stonati.

Il regista Frank Borzage era un abile narratore che per un periodo la critica sopravvalutò un poco definendolo «uno *dei maggiori registi degli Anni Trenta*». Nel 1927 fu premiato (con *Settimo cielo*, visto di recente sulla Rete Tre) con il primo Oscar della storia del cinema.

ORE 13,45

Cenere il sole, drammatico Il più bravo dei registi non sarebbe riuscito rendere interessante tra- ma come quella questo bellico-sentimentale, fra l'altro già ampiamente sfruttata fin dai tempi del muto. Delmer Daves pertanto mostra grande abilità, anche supportato scelta di interpreti principali Curtis e Sinatra. La bravura fra i due inaspettatamente vede vincitore

Retequattro

20,30

I tre della croce Sud, Usa avventuroso Rete 4 aveva promesso un supercliclo dedicato John Wayne, con titoli eccezionali (da *Oceano rosso* *Grinta*) invece dopo prima promessa mantenuta comincia a sostituire film previsto (*Oceano rosso*, appunto) quest'opera minore Ford, tornato nel Pacifico dopo che non vi metteva piede dai tempi di *Uragano* (girato nel 1937). L'attore e il regista di *Ombre rosse* e *L'uomo che uccise Liberty Valance* dimenticano qui il western inserendosi semmai nel filone aperto con *Un uomo tranquillo*, tazioni colore e gigantesche risse irlandesi ubriachi.

La commedia comunque abbastanza divertente, e secondo alcune fonti, offre sorpresina rappresentata dalla presenza Dietrich (pare in ruolo cantante) con comparsata di pochi secondi citata dai titoli di testa.

STAMPA SERA
Supplemento del venerdì
giorni

I programmi in 12 pagine
Spettacolo, inchieste, varietà

GUIDA AL MEGLIO DEI PROGRAMMI TELEVISIVI DA DOMANI A SABATO

PRIVATE — FILM E VARIETA'

ROMY
alla finestra

MARTEDI' — Canale 5 alle 20,25 manda in onda la quinta puntata dello sceneggiato **Poldark**, mentre Italia 1 anticipa ad oggi **Kojak** collocandolo però alle 22,30. Sempre alle 20,30 Grp-Antenna 3 prevede il dramma psicologico **Le orme**, con la Bolkan che impazzisce impressionata dallo sbarco sulla luna, mentre Telestudio annuncia il giallo del 1978 **Moses Wine detective** che forse di tutta la serata è il piatto forte e che vede Richard Dreyfuss nei panni di un private eye alle prese con un intrigo politico forse superiore alla sua portata.

Alle 21,30 Canale 5 replica il drammaticissimo **Una donna alla finestra**, con Romy Schneider, Philippe Noiret e tristi storie d'amore sullo sfondo della Grecia dei colonnelli. Alle 21,40 su Italia 1 **Stalag 17** narra le vicissitudini di un gruppo di americani prigionieri dei nazisti, mentre alle 23 sul Grp-Antenna 3 **Il massacro di Tombstone** è un western americano del '52 con molte sparatorie, indiani cattivi e cowboys buoni.

MERCOLEDI' — Su Canale 5 alle 20,30 continua **Poldark**, su Rete 4, alla stessa ora, va in onda **Falcon Crest**, mentre su Italia 1 troviamo la replica di **I ponti di Toko-ri**, con William Holden in guerra costretto a vedere per pochi giorni la moglie Grace Kelly prima di partire per una missione pericolosissima.

Grp-Antenna 3 alla medesima ora prevede il poliziesco **A Venezia come a Roma, Milano e Torino, la spirale del crimine**, che nonostante il titolo è un onesto poliziesco inglese ambientato in Italia. Le 21,30 su Canale 5 ci portano Antony Quinn e Charles Bronson antagonisti nel replicatissimo **I cannoni di San Sebastian**, dove il primo è un finto prete che difende un paese e il secondo è il bandito che cerca invece di razziarlo, mentre su Rete 4 segnano l'inizio del notissimo giallo di Aldrich **Che fine ha fatto baby Jane?** con l'accoppiata Joan Crawford - Bette Davis protagoniste, una nei panni di una pazza, l'altra in quelli di sua sorella, ex attrice ora paralizzata.

Sul Grp-Antenna 3 alle 23 **Arrivano gli Scavengers** è ancora un western americano, imperniato sul tema non nuovo del drappello di sudisti che alla fine della guerra non si rassegna e continua a combattere razziando a destra e a sinistra.

GIOVEDI' — Alle 20,30 Rete 4 annuncia **Contratto per uccidere**, poliziesco del '64, tratto vagamente da Hemingway, con la storia di due killers e la presenza di Lee Marvin e John Cassavetes nel cast. Alla stessa ora su Canale 5 troviamo il musicale **Jukeboxstar**, su Italia 1 il premio Oscar **La strana voglia di Jean**, con Maggie Smith un po' fanatica e incline alla teatralità, e sul Grp-Antenna 3 la commedia **Cherches la femme**, girata per la tv e datata 1980.

Alle 22 su Canale 5 torna il noto **I due marescialli**, con Totò e De Sica rispettivamente ladro in fuga e carabiniere alla sua ricerca, alle 23 sul Grp-Antenna 3 Ursula Andress furoreggia nel sexy **L'infermiera**, e alle 23,30 su Italia 1 Joan Crawford giganteggia infine nel giallo **Gli occhi degli altri**, bianconero del '65.

VENERDI' — Le 20,30 su Canale 5 segnano l'inizio di un nuovo episodio del serial **Arabesque**, su Rete 4 si ha un ennesimo **Falcon Crest**, su Grp-Antenna 3 dell'avventuroso **Revolver**, con Oliver Reed e Fabio Testi, e su Italia 1 infine del dramma Usa **La donna dai tre volti**, con Joanne Woodward in cura da uno psichiatra inizialmente per un forte mal di testa, e successivamente per una forma schizofrenica che le comporta tre personalità diversissime.

Alle 21,30 su Canale 5 **Solo andata** è un giallo francese con Paola Pitagora e fosche vicende di rapine, processi, avvocati corrotti e inevitabili sparatorie con stragi di protagonisti. Su Rete 4 alla stessa ora Robert Mitchum è invece l'interprete principale dell'avventuroso **I nomadi**, storia di una famiglia di australiani che dipendendo dal lavoro di lui si sposta continuamente con rammarico della moglie, mentre alle 23 sul Grp-Antenna 3 **Singapore intrigo internazionale**, è un giallo di tutta azione con Dan Duryea e la firma di Aldrich.

SABATO — Due film di fila su Canale 5: **Giulietta e Romanoff** e **La nonna Sabella**. Il primo va in onda alle 21,25 e vede Sandra Dee, figlia di un ambasciatore Usa innamorarsi di John Gavin, figlio di un ambasciatore sovietico con tutte le complicazioni del caso, mentre il secondo, alle 23,25 narra una curiosa storia di eredità con protagonisti Peppino De Filippo ed un bravissimo Paolo Stoppa. Simpatica accoppiata anche su Italia 1, con **I ragazzi irresistibili**, con Walter Matthau, alle 20,30 e l'horror **Il figlio di Frankenstein** alle 23,45, e anche sul Grp con Tognazzi protagonista di **La smagliatura**, alle 20,30, e l'horror-sexy **Lemora: le metamorfosi di Satana** alle 23.

Su Rete 4 alle 20,30 **I viaggiatori della sera** è la terribile favola fantascientifica che prevede in un prossimo futuro l'eliminazione degli ultracinquantenni ad opera di un Esercito della Salute Pubblica. Fra i protagonisti: Ugo Tognazzi e Ornella Vanoni.

FILM — TUTTI I TITOLI DI RAI ED ESTERE

CLARK GABLE SEDUTTORE
conteso da Jean Harlow e Mary Astor

MARTEDI' — La Rete Uno questa settimana alle 14 circa darà tutti film di guerra, mentre la Rete Due propone alle 15,30 circa un ciclo di pellicole il cui solo punto in comune sembrerebbe quello di essere vecchie.

Sulla Rete Uno oggi alle 13,45 si comincia con **Bataan**, bellico di Tay Garnett girato nel 1943, con una terribile missione affidata ad un drappello di tredici marines. Alle 15,35 sulla Rete Due troviamo invece il drammatico **Naso di cuoio**, con Jean Marais privato di naso, costretto a esibire un posticcio e spinto da ciò ad affermarsi nella conquista di cuori femminili, mentre sempre sulla Rete Due ma alle 20,30, Charles Bronson è **L'uomo venuto dalla pioggia**, protagonista del tristissimo film che vede la bella Marlène Jobert violentata da uno sconosciuto e decisa a vendicarsi precipitandolo nel mare da una rupe.

Sulla Rete Tre alle 21,45 continua il ciclo Welles con **Macbeth**, trascrizione cinematografica del dramma shakespeariano con lo stesso regista nei panni del protagonista. Su Montecarlo potrebbe essere anche più interessante invece **Cavalleria**, che va in onda 15 minuti prima, vede protagonisti Nazzari e la Cegani, porta la data del 1933 e la firma di Goffredo Alessandrini.

MERCOLEDI' — Sulla Rete Uno alle 13,45 il bellico è l'inglese **Dunkerque**, datato 1958 e piuttosto spettacolare, mentre sulla Rete Due alle 15 troviamo l'episodico **Cent'anni d'amore**, con Aldo Fabrizi e Maurice Chevalier. In serata, alle 21,35 la Rete Due manda in onda un giallo da non perdere: **Assassinio sul treno**, con l'insuperabile Margaret Rutherford nei panni di Miss Marple, la detective anziana creata dalla penna di Agatha Christie, qui impegnata a cercare l'autore di un omicidio che nessuno crede sia stato commesso.

Sulla Rete Tre alle 20,30 troviamo il drammatico **Peccato**, con Bette Davis al solito cattivissima, intrigante e destinata a finire malissimo e sola, mentre su Montecarlo alle 21,30 **Delitto al tredicesimo**, è ancora un giallo con protagonista James Stewart nei panni dell'avvocato Hawkins che qui difende dall'accusa di omicidio il figlio scapestrato di una sua vecchia fiamma.

GIOVEDI' — Sulla Rete Uno alle 13,45 **Iwo Jima deserto di fuoco** è un bellico con John Wayne durissimo ma buono che sottopone i suoi marines ad incredibili addestramenti ma alla fine mostra di aver avuto ragione.

Alle 15,45 sulla Rete Due **Due mogli sono troppe** è una commedia del 1950 con le vicissitudini di Griffith Jones nei panni di un soldato inglese che torna in Italia a 5 anni dalla guerra e scopre di essere padre di un bambino, mentre tornando sulla Rete Uno, alle 21,25 per il ciclo «All'Italiana», **L'uomo più forte del mondo** è uno dei tanti film di forzutissimi prodotti negli Anni Sessanta, con Giuliano Gemma nel cast e la solita lotta del fortissimo eroe contro il tiranno, stavolta capo di una città egemone che esige pesanti tributi dai centri più vicini.

Sulla Rete Tre alle 20,30 Orson Welles è invece **Otello**, nel film girato in Italia nel 1952, che ebbe enormi problemi di produzione e poco successo di pubblico. Su Montecarlo appassionati contenti con lo storico **Duel**, in onda alle 21,30.

VENERDI' — Sulla Rete Uno alle 13,45 il bellico di turno è **Operazione Overlord**, più recente degli altri in quanto datato 1975, mentre sulla rete Due alle 15,30 il film del pomeriggio s'intitola **I due compari** ed affianca Fabrizi e Peppino De Filippo nella vicenda non originalissima di un padre poverissimo che mantiene la figlia in un lussuoso collegio, le fa credere di essere ricchissimo e per una volta deve sostenere la parte del miliardario di fronte a lei. Sulla Rete Uno alle 21,30 **Lo schiaffo** è il secondo film del ciclo dedicato a Clark Gable, qui indeciso fra le bellissime Jean Harlow e Mary Astor sullo sfondo di una piantagione indocinese diretta dal protagonista, mentre sulla Rete Tre alle 22,40 Alberto Sordi è **Il seduttore**, protagonista della vicenda di un impiegato, che nonostante l'ottimo matrimonio con la padrona di un'osteria si dà alle avventure sentimentali comunque con ridicoli risultati.

SABATO — **Ballata di un soldato**, sulla Rete Uno alle 14 è un bellico russo del 1959 con l'eroismo di un soldato sul fronte tedesco che alle decorazioni preferisce le licenze per far visita alla vecchia madre malata. Sulla Rete Due alle 15,25 **Cameriera bella presenza cercasi** è una commedia del delicatissimo Giorgio Pastina, con Gino Cervi e Peppino De Filippo, mentre sullo stesso canale alle 21,30 **Rapporto a quattro** è un dramma di Cukor che piacque poco a critica e pubblico e che vede Anouk Aimée intrigante e amoralissima protagonista alle prese con Michael York e Dirk Bogarde sullo sfondo dell'Egitto del 1930.

Su Montecarlo una curiosità: si tratta dell'avventuroso **Gli amanti dei cinque mari**, in onda alle 22,30, con John Wayne e Lana Turner innamorati separati, divisi e riuniti, travolti dalla guerra e da altre varie vicissitudini.

SHOW-TELEFILM — SULLE RETI DELLA RAI

MA CHI SI RIVEDE!
Ecco di nuovo il tenente Colombo

MARTEDI' — Prosegue **Macario**, storia di un comico sulla Rete Uno alle 20,30, seguito da **Quark speciale** alle 21,40 che deluderà un poco non essendo un'edizione estiva della rubrica di Piero Angela ma solo una veloce antologia di documentari peraltro interessanti.

Sulla Rete Due alle 22,35, dopo il film, troviamo la Elmi mattatrice in **Sereno variabile**, seguita alle 23,55 dalla cronaca dei campionati italiani assoluti di atletica leggera di Roma. **Concerto** sulla Rete Tre sempre con musiche di Schubert. In cartellone stavolta la Sonata in sol maggiore opera 78.

MERCOLEDI' — Sulla Rete Uno alle 20,30 ritroviamo il telefilm della serie **Il ritorno del Santo**, seguito alle 21,25 dal quiz **Caccia al tesoro** stavolta ambientato nelle Filippine, e alle 22,35 dall'atletica leggera.

Sulla Rete Due alle 20,30 **Valentino** è lo sceneggiato tratto dal romanzo omonimo della Ginzburg e trasmesso in due puntate delle quali la seconda va in onda sabato, mentre sulla medesima onda alle 22,55 **Alla conquista del Country** prevede musica western e interviste a noti cantanti.

GIOVEDI' — Appuntamento d'obbligo alle 20,30 con **Colosseum**, sulla Rete Uno, con una nuova spettacolarissima puntata stavolta dedicata al «gioco dell'avventura».

PETER FALK

Sulla Rete Due alle 20,30 troviamo **Sestante**, seguito alle 21,25 dalla seconda e ultima puntata del musical di Garinei e Giovannini **La granduchessa e i camerieri**.

Concerto a favore della Croce Rossa sulla Rete Tre alle 22,30 con la Vanoni, Farradini, Lucio Dalla, Gianni Morandi, Ron e gli Stadio.

VENERDI' — Alle 20,30 **Tam Tam** sulla Rete Uno precede il film con Gable, a sua volta seguito alle 22,55 dallo special **Sapremo tutto con la telematica** con interviste agli studenti vincitori del premio Saint-Vincent dell'informazione.

Sulla Rete Due alle 20,30 ricomincia **Colombo**, celeberrimo serial poliziesco con Peter Falk protagonista. Alle 21,45 c'è come sempre **Dossier**, seguito alle 22,45 dalla prima parte della replica dello sceneggiato **L'assedio**, storia tragica e autentica di un gruppo di oppositori al regime di Pinochet che per sfuggire alle persecuzioni della polizia si rifugia nell'ambasciata italiana. Sempre sulla Rete Due alle 23,50 appuntamento con lo sport per i campionati mondiali di scherma in Eurovisione da Vienna.

Sulla Rete Tre alle 21,15 prima del film annuale diretta da Roma con la sfilata d'alta moda da Trinità dei Monti e l'intervento di esperti e celebrità.

SABATO — **Sotto le stelle '83** monopolizza la prima serata alle 20,30 sulla Rete Uno, seguito alle 22 dalla commedia **Un marziano a Roma** che si ricorda (scritta da Flaiano e interpretata allora da Gassman) come uno dei più grandi insuccessi della storia del nostro teatro moderno.

Sulla Rete Due alle 20,30 come già anticipato troviamo la seconda e ultima puntata di **Valentino**, seguito dal film e alle 23,30 dal varietà **Il cappello sulle ventitré**.

Suspense con **Cribb**, telefilm giallo sulla Rete Tre alle 21,55, seguito dai musicali **Orecchiocchio** e **Folkconcerto**.

Rete uno

13 — **Voglia di musica**
13,30 **Telegiornale**
FILM 13,45 **Cenere sotto il sole**, di Delmer Daves, con Frank Sinatra, Tony Curtis, Natalie Wood, Leora Dana. Usa guerra 1958 — *Due soldati americani in Francia corteggiano la stessa ragazza. Il più giovane e intraprendente di loro la conquista, seducendola e abbandonandola subito dopo. L'altro decide di vendicarsi uccidendolo, ma i tedeschi lo precedono*
15,30 **Frontiere musicali**
16,05 **Happy Days: Stasera si recita**, telefilm
16,30 **Speciale Parlamento**
17 — **Fresco Fresco**, quotidiana in diretta di musica, spettacolo e attualità presentata da Roberta Manfredi
17,10 **Astroboy**, cartoni animati
17,30 **In studio con ospiti e musica**
18 — **Colorado, Uomini di ferro, pallottole d'oro**, sceneggiato. Quarto episodio — *Pasquinel vuole che McKeag si faccia estrarre dalla schiena la punta di una freccia che da molto tempo lo fa soffrire. Lo scozzese va all'Est, poi torna dall'amico all'Ovest appena in tempo per raccogliere il suo ultimo respiro.*
19 — **Michele Strogoff**, sceneggiato
19,30 **Guarda e vinci**, quiz
19,45 **Almanacco del giorno dopo**
20 — **Telegiornale**
FILM 20,30 **L'isola del diavolo**, di Frank Borzage, con Clark Gable, Joan Crawford, Ian Hunter, Peter Lorre. Usa drammatico 1940 — *Alcuni detenuti scappano da una colonia penale della Guyana guidati dal coraggioso Verne e tentano di attraversare la giungla piena di pericoli. A loro si aggiunge Julie, una bella marsigliese che lavoraya in un locale dell'isola ed è stata espulsa perché si era incontrata clandestinamente col detenuto Verne. Dopo una drammatica serie di avventure i due innamorati cominciano — a due passi dalla libertà — a progettare una nuova vita, Verne, redento da un compagno di fuga, si consegna ai carcerieri per scontare la sua pena e riunirsi poi a Julie che lo aspetterà con amore*
22,10 **Telegiornale**
22,20 **Speciale Tg1**
23,15 **Tg1 notte**
23,25 **Meeting internazionale di Atletica leggera da Nizza**

Rete due

13 — **Tg2 ore tredici**
13,15 **Marion non ci crede: Marion e i rischi del mare**, telefilm. Con Mylène Demongeot
14,10 **Cinevarietà**, avanspettacolo con Aldo e Carlo Giuffrè
14,35 **Le Mille Miglia**, documenti. Terza puntata — *Nel dopoguerra l'Italia ritrova anche grazie alla Mille Miglia un po' di ottimismo. Nella puntata di oggi si rivedono le immagini delle ultime edizioni della celebre corsa, e le vittorie di Bracco, Castellotti, Ascari, Fangio e Taruffi*
FILM 15,35 **Yvonne la nuit**, di Giuseppe Amato, con Totò, Gino Cervi, Angela Zanon, Peppino De Filippo, Olga Villi. Italia commedia 1949 — *Un ufficiale s'innamora di una divetta, ma il padre si oppone al matrimonio. Allo scoppio della prima guerra mondiale il giovane muore, mentre lei dà alla luce un figlio che il perfido suocero le sottrae facendole credere che sia morto. La povera donna decade in ogni senso.*
17 — **Tandem estate**, varietà presentato da Toni Binarelli. Nel corso del programma: A suon di gesti, cartoni animati — Blondie, telefilm — L'Apemaia, cartoni animati — Fior di favole, cartoni animati — Il lupo domestico, cartoni animati
18,35 **Dal Parlamento - Tg2 sportsera**
18,50 **Mangimania**, varietà presentato da Carla Urban. Ventiquattresima e ultima puntata della trasmissione, consistente in una sorta di riepilogo generale di quanto detto e illustrato nel corso del programma. Dalla trasmissione «Che combinazione» rivediamo un intervento gastronomico di Aldo Farbizi. Per la parte musicale si esibiscono invece Fabio Concato e i cinque del Gruppo Italiano
19,45 **Tg2**
20,30 **La terra della grande promessa**, sceneggiato. Prima puntata
21,25 **La pace: dal terrore al disarmo**, documenti. Quinta puntata
22,35 **Tg2 stasera**
22,45 **Le storie di Mozziconi**, sceneggiato dal volume «Mozziconi» di Luigi Malerba. Nono episodio: Mozziconi sta male. Con Leo Gullotta, Anna Cardini
23,20 **IX Rassegna della canzone d'autore 1982**, musicale
24 — **Tg2 Stanotte**

Rete tre

17 — **Da Roma: nuoto**, campionati italiani assoluti
19 — **Tg3 Intervallo con Arago X-001**, cartoni animati
19,25 **L'altro suono**, documenti. Terza puntata
19,55 **La cinepresa e la memoria**, momenti del documentario italiano dal 1949 al 1970. **Seconda serie: Campioni per due ore** (1957)
20,05 **Italia terra di acque**, guida all'uso corretto delle fonti termali, documenti. Sesta ed ultima puntata
20,30 **Storie nella storia: Castelli della Loira**, documenti. Di scena oggi quattro celebri castelli della Loira: Amboise, Blois, Chenonceaux e Chambord — *Dallo studio di un castello si può risalire al ruolo che questo ebbe nella società del tempo*
21,20 **Tg3 Intervallo con Arago X-001**, cartoni animati
21,45 **Vita degli animali: Le migrazioni**, documentario
22,15 **Da Firenze: Calcio: Fiorentina-Napoli**, replica
23,45 **Speciale Orecchiocchio**, musicale

Montecarlo

16 — **Police Surgeon**, telefilm
16,30 In Eurovisione da l'Alpe d'Huez (Francia): ciclismo, **Giro di Francia.** Cronaca diretta
18 — **Cartoni animati**
18,25 **Pronto emergenza,** sceneggiato. Nono episodio. Protagonista di questa serie è l'esercito italiano impegnato con i suoi mezzi più moderni
18,50 **Notizie flash. - Bollettino meteorologico**
19,05 **Anna, giorno dopo giorno,** sceneggiato. Quindicesimo episodio
19,20 **Telemenù,** una ricetta al giorno e utilissimi consigli di cucina
19,30 **Gli affari sono affari**, quiz
20 — **Medici di notte,** telefilm. «Il biglietto vincente», prima parte
20,30 **Passa parola,** varietà. Terza puntata
FILM 21,30 **Escalation,** di R. Faenza, con Claudine Auger, Lino Capolicchio, Gabriele Ferzetti. Italia, drammatico,
23 — **Il commissario de Vincenzi,** sceneggiato. Con Paolo Stoppa - **Notiziario - Oroscopo - Bollettino meteorologico**

il meglio alla radio

UNO (FM 92, 1)

13,15 **Master.** La musica giorno per giorno
15 — **Nord-Sud e... viceversa.** Viaggio nei pomeriggi del mondo, con Lino Matti
16 — **Il Paginone-estate,** a cura di Giuseppe Neri
17,25 Tonino Ruscitto presenta **Globetrotter.** Viaggio nel mondo dei 33 e 45 giri
18,05 **Professione psicologo: itinerari e progetti per una nuova professionalità,** a cura di Mariella Serafini Giannotti
19,30 **Radiouno jazz '83.** Attualità dagli Stati Uniti con Billy Banks
20 — **Zerolandia fermo posta ci riprova.** Renato Zero risponde alle vostre lettere, con Loredana Bertè
21 — **Il mondo degli Who.** Programma di Giuseppe Barbieri e Sigfrido Melchiorri
21,30 **Il poeta e vulgo sciocco.** Varietà di Gaio Fratini
21,54 **Obiettivo Europa.** Colloqui trisettimanali su arte, cultura e spettacolo condotti da Giuseppe Liuccio
22,27 Audiobox: **Il teppista stellare,** di Valeriano Gialli

DUE (FM 95.6)

13,41 Francesco Vairano presenta **Sound-Track.** Curiosità, informazioni e musiche di vecchi e nuovi film
15 — **Storia d'Italia e dintorni.** Come si divulga la storia a piacer nostro
15,45 **Musica da passeggio.** Dischi a gusto misto presentati da Loredana Lipperini
16,32 Manfredo Matteoli presenta **Perché non ripartarne?**
17,32 **Aperti il pomeriggio.** Un posto all'ombra con tanta musica, un po' di chiacchiere e qualche ricordo di stagione. In studio Riccardo Pazzaglia e Gianfranco Agus
19,50 **Una finestra sulla musica,** a cura di Mauro De Cillis
20,45 Sera d'estate **Nora seconda.** Commedia in tre atti di Cesare Giulio Viola
22,40 **Un pianoforte nella notte,** a cura di Gino Nappo

TRE (FM 98.2)

11,50 **Pomeriggio musicale,** a cura di Paolo Donati
15,30 **Un certo discorso estate,** a cura di Pasquale Santoli
17,30 **Spazio Tre.** Musica e attualità culturali presentate da Flaminia Bussotti
21,10 **Nuove musiche.** Presenta Gianfranco Zaccaro
21,30 **Coloratura e bel canto,** di Bruno Cagli (3ª trasmissione)
23 — **Il jazz.** Improvvisazione e creatività nella musica

Italia1 (Antenna Nord)

Can. 58-41; 23-70-25

14 — **Adolescenza inquieta**, sceneggiato
FILM 14,30 **Mark ti amo**, di Gunnar Hellstrom, con Dana Elcar. Usa drammatico 1980
16,25 **Bim Bum Bam**, per i ragazzi: *I Superamici*, cartoni animati
18 — **La grande vallata**, sceneggiato
19 — **Wonder Woman**, telefilm
20 — **Soldato Benjamin**, telefilm
FILM 20,30 **I cavalloni**, di Paul Wendoks, con Sandra Dee, Clif Rovertson, James Darren. Usa commedia 1959 — *Una bellissima ragazza bionda si aggrega ad un gruppo di giovani che alla fine degli anni Cinquanta si diverte su una spiaggia della Florida*
22,15 **Bandiera gialla,** le canzoni e i protagonisti degli anni Sessanta
23 — **Samural**, telefilm
FILM 24 — **Acqua alla gola**, di Michael Anderson, con Richard Todd, Anne Baxter. Gran Bretagna drammatico 1958 — *Un'ereditiera viene imprigionata da un tale che dice di essere suo fratello. Non può essere vero: suo fratello lo ha ucciso lei*
1,30 **Ironside**, telefilm

Canale 5 Canali 61-32; 50-69-36

13,30 **Sentieri**, sceneggiato
14,30 **General Hospital**, sceneggiato
FILM 15,30 **Assassinio a 45 giri**, di Etienne Perier, con Danielle Darrieux, Michel Auclair. Francia giallo 1960 — *Una cantante vedova (forse suo marito è stato ucciso) riceve telefonate dal defunto consorte. Naturalmente la donna ne è sconvolta e lo è ancora di più quando il marito (che faceva il compositore) le manda un brano pregandola di cantarlo. Soluzione a sorpresa*
17 — **Search**, telefilm
18 — **La piccola grande Nell**, telefilm
18,30 **Popcorn**, musicale
19 — **Tutti a casa**, telefilm
20,25 **Superbowl d'estate**, football americano
FILM **Ursus**, di Campogalliani, con Ed Furvy, Moira Orfei. Italia avventuroso 1961 — *Ursus parte per vendicare la morte del padre ucciso da un tiranno e ritrovare la fidanzata rapita dallo stesso. Le ricerche lo portano su un'isola dove scopre che la fidanzata non ha più interesse per lui e cerca anche di ucciderlo preferendo fare la regina,*

Retequattro (Telestudio)

Canali 24-45

14 — **Agua viva**, sceneggiato. Con Angela Leal
FILM 14,45 **I deportati di Botany Bay**, di John Farrow, con Alan Ladd, Patricia Medina. Usa avventuroso 1952 — *Alla fine del diciottesimo secolo un forzato destinato per errore alla deportazione in Australia tenta la fuga e si salva dalla spietata punizione del comandante della nave per l'intervento di una donna che lo ama.*
16,30 **Gordian**, cartoni animati
17 — **Baldios**, cartoni animati
17,30 **Ciao Ciao**, cartoni animati
18 — **Star Blazers**, cartoni animati
18,30 **Quella casa nella prateria**, telefilm
19,30 **Quincy**, telefilm
FILM 20,30 **I tre della croce del sud**, di John Ford, con John Wayne, Lee Marvin, Cesar Romero, Dorothy Lamour. Usa commedia 1963 — *Su un'isola della Polinesia vivono tre amiconi: un medico, un faverniere e un marinaio.*
22,30 **La città degli angeli**, telefilm
23,30 **FBI**, telefilm
FILM 0,15 **Sei già cadavere amigo, ti cerca Garringo**, con Richard Harrison. Italia western

Svizzera

12 — **Tennis: Torneo femminile**
16,30 **Ciclismo: Tour de France**
18,15 **Lucia la terribile**, telefilm
18,50 **Disegni animati**
19 — **Il mondo in cui viviamo.** «La storia della scrittura»
19,25 **Obiettivo sport**
19,55 **Il Regionale**
20,40 **Animali in immagine.** «La fauna ignorata delle Montagne Rocciose»
21,25 **Telestate: ciclo dialettale**

Capodistria

14 — Confine aperto. Trasmissione in lingua slovena
18 — **Film** (replica)
19,30 **Punto d'incontro**
19,45 **Condanna a morte**, telefilm
20,45 **La formula 1**, telefilm della serie «Salut, champion»
21,30 **Tuttoggi**
21,45 **Le stelle spagnole dell'opera: Vincente Sardinero**
22,45 **Zeit im bild**

G. R. P. (Antenna 3)

Canali 66-42-20

14,10 **I rangers della foresta**, telefilm
FILM 14,30 **Se spari ti uccido**, di Ramon Torrado Estrada, con Edmund Purdom, Maria Silva. Spagna western 1964 — *Agente salva da un rapimento padre e figlia e viene assunto nella loro fattoria. Un malvivente lo incolpa di assassinio, ma lui fugge, smaschera i colpevoli e sposa la ragazza*
16 — **Kimba il leone bianco**, cartoni animati
16,50 **The bold ones**, telefilm
17,45 **Laura**, sceneggiato
18 — **Ispettore Regan**, telefilm
19,45 **Sesto senso**, telefilm
FILM 20,30 **Il grido**, di Michelangelo Antonioni, con Alida Valli, Steve Cochran. Italia drammatico 1957 — *Storia disperata di un operaio sullo sfondo nebbioso della pianura padana. Il rapporto di Irma e Aldo è in crisi; lui lascia il lavoro e intraprende un lungo viaggio senza però riuscire a ritrovare se stesso. Quando torna trova Irma sposata ad un altro*
22 — **The bold ones**, telefilm
FILM 23 — **Ombre sulla Nazione**, di R. Saralian, con Gene Hackman, C. Linley. Usa fantapolitica 1968 — *Negli Stati Uniti si è instaurata una rigidissima dittatura, due coraggiosi fomentano la rivolta*
0,45 **Dai giornali di oggi**
FILM 1 — **Femmina violenta**, di Yargo Pan Cosmatos, con Raquel Welch, Richard Johnson, Jack Hawkins. Grecia drammatico 1973 — *Un uomo giunge in Grecia dall'Inghilterra per prendere possesso di un'eredità. Conosce una donna sposata e se ne innamora. I due uccidono il marito di lei, ma dopo un breve periodo di felicità, il rapporto si deteriora fino a sfociare in tragedia*
FILM 4 — **L'uomo che viene da lontano**, di Samuel Gallu, con Van Heflin. Gran Bretagna spionaggio 1967 — *Agente della Cia cacciato dal servizio è contattato dai russi perché consegni loro scienziato rifugiato in Occidente*
FILM 5,30 **The viscount: furto alla banca mondiale**, di Mauriche Cloche, con Kervin Mathews, Fernando Rey. Italia drammatico 1967 — *Lotta tra due mafiosi per un quantitativo di droga si conclude con la morte di uno e la prigione per l'altro*

Videogruppo

Canali 52-54; 57

FILM 13 — **Occhi senza volto**, di Georges Franju, con Alida Valli, Pierre Brasseur, Edith Scob. Italia giallo 1959 — *Una ragazza ha avuto il volto completamente sfigurato in un incidente; solo gli occhi sono rimasti intatti. Il padre, medico, tenta di ridare alla figlia l'antica bellezza compiendo crudeli esperimenti di chirurgia plastica su altre ragazze*
14,45 **Derby Thrilling**, telefilm
15,30 **Presa diretta lo speciale della settimana**
16 — **Cartoni animati**
18 — **Rin Tin Tin**, telefilm
18,30 **The beverly hillbillies**, telefilm
19,30 **Il 30 minuti**
20 — **Anche i ricchi piangono**, sceneggiato
FILM 20,30 **Chiamate 22-22. Tenente Sheridan**, di Giorgio Bianchi, con Ubaldo Lay, Nadine Duca, Umberto Orsini. Italia poliziesco 1960 — *Una donna è accusata di aver ucciso il marito e viene condannata a morte. Il tenente Sheridan ha appena quarantotto ore per scagionarla*
22,30 **Selvaggio West**, telefilm
23 — **Le auto della settimana**
24 — **Il termometro dell'economia**

Nuova Manila

Canale 44

14,30 **Le nuove avventure di Lassie**, telefilm
FILM 15 — **I due orfanelli**, con Totò, Carlo Campanini. Italia commedia 1947
16,30 **Il mondo degli animali**, documentario
17 — **Il rigolò.** 50 minuti di risate
18 — **Quando il gallo canta** (replica)
20,30 **Le nuove avventure di Lassie**, telefilm
FILM 21 — **Il cervello dei morti viventi**, di Peter Sasdy.
22,30 **Promozionando**

Sesta Rete

Canale 36

14,30 **I ragazzi della montagna di fuoco**, telefilm
FILM 15 — **Gappa il mostro che minaccia**, con Tamio Kawaji
FILM 17 — **Un bounty killer a Trinità**, con Jeff Cameron. Usa western
19 — **Torino una città da governare.** Rubrica
20 — **Animali**, documentario
20,30 **Cartoni animati**
FILM 21 — **Il figlio della furia**, di John Cromwell.
FILM 23 — **Plagio**, con Mita Medici. Italia drammatico

Quartarete

Canali 22-35; 23

FILM 13,30 **Il sadico**, di Joseph Cates, con Sal Mineo, Juliet Prowse. Usa giallo 1965
15 — **Ultraman**, telefilm
FILM 15,30 **Gli avvoltoi non volano**, di Harry Watt, con Anthony Steel, Dinah Sheridan. Gran Bretagna avventuroso 1951 — *Sorvegliante in una zona del Kenya afflitta da un gruppo di speculatori si ribella a questi loschi affaristi e costruisce Parco Nazionale*
17 — **Una famiglia intransigente**, telefilm
18,30 **I grandi personaggi**, cartoni animati
19 — **The Jefferson**, telefilm
20 — **Sport e brivido**
20,35 **Bellamy**, telefilm
21,30 **Un poliziotto insolito**, telefilm
22,30 **Vita da sub**
FILM 23 — **Da 007 intrigo a Lisbona**, di Tullio De Micheli, con Brett Halsey, Marilù Tolo, Fernando Rey. Italia spionaggio 1965 — *L'agente 007 e la sua compagna dell'Intelligence Service a caccia di un antidoto per la potente arma nucleare scoperta dai paesi dell'est*
FILM 0,30 **La spada e la croce**, di C. L. Bragaglia.

Telecity

Canali 63-38-36

14 — **Laura**, sceneggiato
FILM 14,30 **Un uomo libero**, di Robert Muller, con Gilbert Bécaud, Charles Gerard, Olga Georges. Francia drammatico 1972. — *Architetto parigino divorzia dalla moglie dopo aver scoperto che lo tradisce. Ma la libertà non è bella come immaginava e fatica ad instaurare nuovi rapporti. Si innamora poi di un'americana e quando questa decide di tornare dal marito, parte pure lui per gli Stati Uniti*
16 — **Codice 3**, telefilm
17 — **Viva** - Spazio tv per ragazzi di cartoni animati
19,30 **QB VII**, telefilm
FILM 20,25 **L'albero della vendetta**, di Bud Boetticher, con Randolph Scott, James Coburn, Lee Van Cleef. Usa western 1959. — *Ex sceriffo, a cui la moglie fu barbaramente uccisa anni prima, cattura un assassino e si appresta a portarlo a Santa Cruz. Durante il viaggio incontra una donna a cui gli indiani hanno ucciso il marito e trova anche l'assassino della moglie. Compie la sua vendetta*
22,15 **Sesto senso**, telefilm

Quinta Rete

Canale 47

14 — **Perry Mason**, telefilm
FILM 15 — **Spie tra le eliche**, di Ignazio Ferronetti, con Enzo Fiermonte, Eugenia Zaresca. Italia spionaggio 1943. — *Un coraggioso giovane italiano manda in fumo i piani di alcune spie inglesi che volevano impadronirsi dei progetti di un nuovo aereo*
16,30 **Ante ragazzo lappone**, telefilm
17,30 **Corruptors**, telefilm
19 — **Woobinda**, telefilm
20 — **Cartoni animati**
20,30 **Il virginiano**, telefilm
22 — **Monjiro samurai solitario**, telefilm
FILM 23,15 **Scusi lei è vergine?**, di Frank Nesbitt, con Carol White, John Mills, Stuart Wilson. Gran Bretagna drammatico 1972. — *Bella e povera fanciulla fa la domestica in casa di un ricco vedovo. Diventa presto la sua amante per spillargli quattrini. Quando questa si innamora di un suo coetaneo, l'anziano innamorato disperato uccide il rivale*
FILM 0,45 **I piaceri delle demoni**, di Louis Soulanes, con Nicole Debonne, Danièle Argence. Francia sexy 1970

Rete A

Canali 31-62-33

14,30 **Simon Templar**, telefilm
FILM 15,30 **Conta solo l'avvenire**, di Irving Pichel, con Claudette Colbert, Orson Welles. Usa drammatico 1945
17 — **Sulle strade della California**, telefilm
18,05 **Furia**, telefilm
19,45 **Anche i ricchi piangono**, sceneggiato
FILM 20,15 **La ragazza in vetrina**, di Luciano Emmer, con Lino Ventura, Magali Noël. Italia drammatico 1960
FILM 23 — **Donne di frontiera**, di Mark Robson, con Robert Sterling.

Tele Subalpina

Canale 46

FILM 17,15 **Johnny Rocco.** Usa avventuroso
19 — **Terza pagina.** Rubrica religiosa
19,45 **L'uomo e la città**, telefilm
FILM 20,30 **Siamo tutti in libertà provvisoria**, di Manlio Scarpelli, con Riccardo Cucciolla, Vittorio De Sica, Lionel Stander. Italia commedia 1971
22 — **Monitor** «Informedica»
22,30 **Incontri con l'arte**

Videouno

Canali 53-39-26

FILM 14,10 **Morianna.** Svezia commedia 1966
FILM 16,35 **Una famiglia sottosopra**, con Ann Sheridan. Usa commedia 1950
18 — **Cartoni animati**
19,30 **Music Circus**
20,45 **La pesca miracolosa**, sceneggiato
FILM 21,35 **Nefertiti, regina del Nilo**, di Fernando Cerchio. Italia storico 1961
FILM 23,25 **Maria Antonietta**, con Norma Shearer. Usa storico 1938

Primantenna

Canali 27-44-38

14 — **Cartoni animati**
14,30 **Dottori agli antipodi**, telefilm
16 — **Il pomeriggio di Primantenna**
18 — **Cartoni animati**
18,30 **Fumetto in tv**, telefilm
19 — **Rubrica di bricolage**
20 — **Suspense**, telefilm
FILM 20,30 **Grido di vendetta**, con Thomas Fritsch. Germania drammatico 1965
22,30 **Gli investigatori**, telefilm
23,30 **Sherlock Holmes**, telefilm
FILM 24 — **Film della notte**
1,30 **Buonanotte con...**

Telemalta

Canali 41-60-37

FILM 14 — **Missione suicidio**, con Tony Curtis. Usa avventuroso 1954
15,35 **Reporter**, telefilm
16,35 **Papà chiocciolo**, telefilm
FILM 17,35 **Alti alta delinquenza.** Italia drammatico
19,30 **Reporter**, telefilm
FILM 20,30 **I cavalloni**, di Paul Wendkoss, con Sandra Dee, James Darren. Usa commedia 1959
22,30 **Harry O**, telefilm
FILM 23,30 L'uomo della Mancha, con Sophia Loren. Usa

Studio Nord

Canali 21-56; 68

FILM 14,30 **Il generale Quantrill**, di Paul Walsh, con John Wayne. Usa guerra 1940
FILM 16,40 **Luci della città**, di Charles Chaplin, con Charles Chaplin, Virginia Cherril. Usa commedia 1931
18,30 **Trider G7**, cartoni animati
20,10 **Il tesoro degli olandesi**, telefilm
FILM 20,40 **Cuore di bandito**, di John McCarthy, con Bob Steel. Usa commedia 1935
FILM 23 — **La moglietta.** Italia commedia 1974

Telecupole

Canali 64-57; 21

14,30 **Hitchcock**, telefilm
FILM 15,30 **Fuga in Francia**, di Mario Soldati, con Folco Lulli, Rosi Mirafiore. Italia drammatico
17 — **Pomeriggio in allegria: cartonissima!**
18,30 **Laverne e Shirley**, telefilm
19,30 **Palcoscenico**, telefilm
20,30 **Hitchcock**, telefilm
FILM 21,30 **San Giovanni decollato**, di Amleto Palermi, con Totò. Italia commedia 1940
FILM 23,30 **Il sospetto**, di Alfred Hitchcock, con Joan Fontaine, Cary Grant

Canale 68

Canali 68-57

13 — **Pappa e cartoni**
14,15 **Natura selvaggia**, documentario
15 — **L'oggetto misterioso.** Quiz a premi
15,30 **Hazell**, telefilm
16,30 **Pomeriggio al cinema**
18 — **Super cartoni**
19 — **Non è sempre caviale**, telefilm
20 — **Piemonte sportivo**
FILM 20,30 **Messalina.** Italia storico
22 — **I documentari**
FILM 22,30 **Adolescenza perversa.** Italia drammatico

STAMPA SERA

CRITICA		PUBBLICO	
Capolavoro	★★★★★	Eccezionale	●●●●●
Ottimo	★★★★	Successo	●●●●
Favorevole	★★★	Consensi	●●●
Discusso	★★	Discordi	●●
Mediocre	★	Scarso	●

MARINA SUMA IN « LE OCCASIONI DI ROSA» ALL'ADRIANO

PRIME VISIONI

Ambrosio
c. Vit. Emanuele 52
Tel. 547.007
Lire 4500

Caligola... La storia mai raccontata, con David Cain, Laura Gemser, Oliver Finch (Usa-Colori) — La figura del crudele e perverso imperatore romano, vista dal lato erotico e analizzata in ogni perversione. Viet.18 **Commedia erotica**
16,40; 18,35; 20,30; 22,25 **Non recensito**

Ariston
v. Lagrange 21
Tel. 546.147
Lire 4500

American gigolò, di Paul Schrader, con Richard Gere, Lauren Hutton (Usa-Colori) — Giovane che si guadagna da vivere prostituendosi a ricche signore: si innamora di una delle sue clienti e finisce nei guai. Vist. 18 **Drammatico**
16,30; 18,35; 20,40; 22,40 **Riedizione '80**

Arlecchino
c. Sommeiller 22
Tel. 587.190
Lire 4500

CHIUSO PER FERIE

Augustus
p. C.L.N. 248
Tel. 530.714
Lire 4500

CHIUSO PER LAVORI

Capitol
v. S. Dalmazzo 24
Tel. 540.605
Lire 4500

CHIUSO PER LAVORI

Centrale
D'ESSAI
v. C. Alberto 27
Tel. 540.110
Lire 4000

CHIUSO PER FERIE

Cristallo
v. Golto 5
Tel. 650.71.09
Lire 4500

CHIUSO PER LAVORI

Doria
v. Gramsci
Tel. 542.422
Lire 4500

Il paradiso può attendere, di Warren Beatty, con Warren Beatty, Dyan Cannon, Julie Christie (Usa-Colori) — Giocatore di foot-ball americano, morto prematuramente, torna in terra miliardario. Non vietato **Commedia**
16,40; 18,40; 20,40; 22,40 **Riedizione '78**

Gioiello
v. C. Colombo 31
Tel. 500.760
Lire 4500

CHIUSO PER FERIE

Ideal
c. Beccaria 4
Tel. 541.523
Lire 4500

Speed Interceptor III, di Earl Bellamy, con Joe Don Baker, Tyne Daly, Robert Loggia, Richard Jaekel (Usa-Colori) — In un futuro nemmeno troppo lontano continua la guerra fra bande di poliziotti e delinquenti. Non viet. **Avventuroso**
17,20; 19; 20,45; 22,30 **Non recensito**

Lilliput
v. XX Settem. 15 bis
Tel. 537.100
Lire 4500

Tootsie, di Sidney Pollack, con D. Hoffman, J. Lange (Usa-Col.) — Complicazioni sentimentali di un attore, che in cerca di scrittura accetta di travestirsi da donna. Ottiene il successo ma non riesce più a liberarsi di questo ruolo. N.V. **Commedia**
15,45; 18; 20,15; 22,30 ★★★/●●●●

Lux
Gall. S. Federico
Tel. 541.283
Lire 4500

CHIUSO PER LAVORI

Nazionale
v. Pomba 7
Tel. 519.850
Lire 4500

CHIUSO

Olimpia
v. Arsenale 31
Tel. 532.448
Lire 4500

CHIUSO PER FERIE

Reposi
v. XX Settembre
Tel. 531.400
Lire 4500

CHIUSO PER FERIE

Romano
Galleria Subalpina
Tel. 510.145
Lire 4500

CHIUSO PER FERIE

Studio Ritz
v. Acqui 2
Tel. 830.521
Lire 4500

CHIUSO PER FERIE

Vittoria
v. Roma 366
Tel. 561.789
Lire 4500

CHIUSO PER LAVORI

PROSEGUIMENTI

Ambra
v. C. Saluzzo 77
Tel. 297.197
Lire 3000

CHIUSO IN ATTESA DI VERIFICA DELLA COMMISSIONE PROVINCIALE DI VIGILANZA PROSSIMA RIAPERTURA

Arco-Inc.
c. Pr. Oddone 31
Tel. 484.621
Lire 3500

CHIUSO PER FERIE

Faro
v. Po 30
Tel. 832.214
Lire 3000

CHIUSO

La Perla
c. De Gasperi 26
Tel. 584.791
Lire 3500

OGGI CHIUSO

Massaua
p. Massaua 9
Tel. 795.803
Lire 3000

CHIUSO PER FERIE

Massimo
v. Montebello 8
Tel. 876.061
Lire 3000

L'ultima sfida, di John Frankenheimer, con Toshiro Mifune (Usa-colori) — Giapponese esperto nelle arti marziali e con un alto senso dell'onore si scontra con i principi e le abitudini del mondo occidentale. Non vietato **Avventuroso**
20,30; 22,30 ★/●●●

TEATRI

FESTATEATRO - Teatro Gobetti: ore 14,30 il Teatro dell'Angolo presenta: «La farsa del ciabattino e della morte».
FESTATEATRO - Centro Estivo Scuola Neruda (v. Abeti, 12) ore 10 intervento di animazione della Cooperativa Anna Bolena.
FESTATEATRO - Centro Estivo Scuola Baricco (corso Peschiera, 360) ore 10 intervento di animazione della Compagnia del Bagatto.
NUOVO - «VIGNALE DANZA 83» - V Festival Internazionale: fino al 7-8 stages, incontri, spettacoli.Inf. e iscr. tel. 0142/923.431 - 011/680.688.
NUOVO - «CONCERTI AL SANTUARIO DI CREA»: ogni domenica ore 18. Inf. tel. 011/680.668.

RITROVI

BELLE ARTI: ore 15,30-21 ballo liscio.
DU PARC ore 21 Nuccio Nicosia.

LE CASCINE - Ristorante - Stupinigi (tel. 900.2581): ore 21 orch. Gasparino.
SAN GIORGIO VALENTINO - Ristorante Danse: orch. Dino Novara.

GALLERIE E MUSEI

GALLERIA ARCHIVOLTO - Susa: Pietro Ciravegna, dal 2 al 22 luglio.
PRISMA - Cuneo: pers. G. De Chirico.

ASSOCIAZIONE PIEMONTESE GALLERIE ARTE MODERNA
ACCADEMIA: Mostra Estate 83.
GISSI (p. Solferino 2): protagonisti italiani del XX secolo.
TUTTAGRAFICA (p. Carlina 19): ex libris.

MUSEO DELLA MARIONETTA (via S. Teresa 5, 530.238): ore 10-12; 15-18.
MUSEO NAZIONALE DEL CINEMA (Palazzo Chiablese): oggi chiuso.

FUORI CITTA'

PINEROLO
HOLLYWOOD: Delizie erotiche n. 2.
NUOVO: Spetters.
VENARIA
DANTE: Porno fantasia di un super dotato.

BELLE ARTI
Tutti i giorni ore 15,30 e 21
BALLO LISCIO
Orch. **ARMANDINO**

DU PARC *un giardino nel cuore di Torino*
Elegante trattenimento
SHOW D'ARTE
magnifico complesso da mare
orch. **NICOSIA**

«La febbre del sabato sera n° 2»

Successo per Travolta

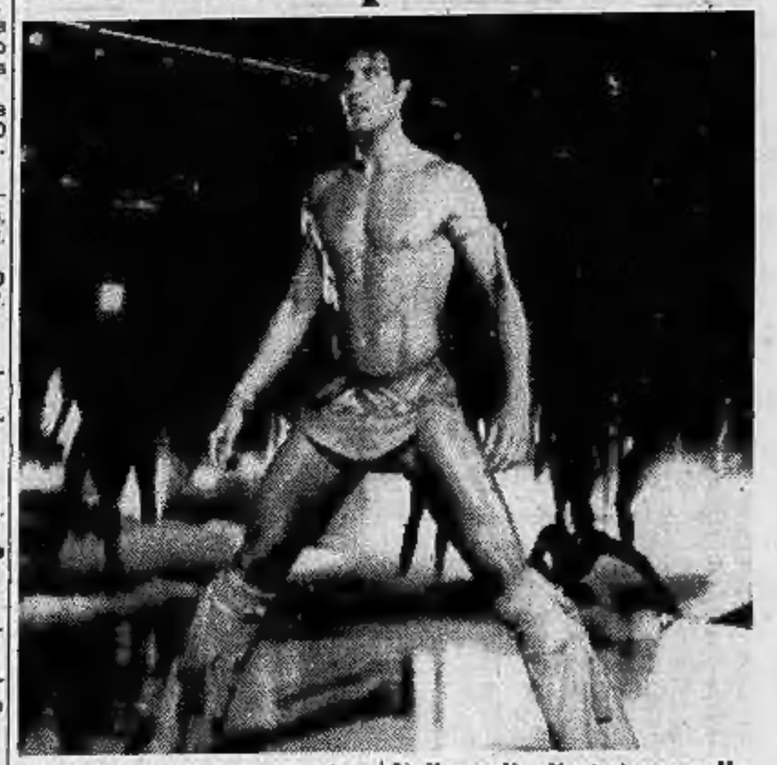

Doppio avvenimento cinematografico negli Usa: sono stati infatti proiettati in prima, nei giorni scorsi, le ultime opere di Woody Allen e di Sylvester Stallone. Il primo ha firmato «Zelig», salutato dai critici come un capolavoro; il secondo «La febbre del sabato sera n. 2» che prosegue il racconto delle imprese del ballerino Tony Manero, finalmente approdato a Broadway con un vero musical.

La critica cinematografica è stata concorde nello stroncare il film e la regia di Stallone ma ha dovuto ammettere che il protagonista Travolta (nella foto, restituito alla perfetta forma fisica dal suo amico e manager Stallone) dà il meglio di sé stesso nella recitazione e nei numeri ballati e che la colonna sonora dei Bee Gees è ancora una volta eccellente. Il pubblico, che va meno per il sottile, ha già decretato al film incassi trionfali.

I PUNTI VERDI
Rignon
ore 21,30
IL RUZANTE
con il
GRUPPO DELLA ROCCA

I PUNTI VERDI
Pellerina
ore 22
I PREDATORI DELL'ARCA PERDUTA
di **Steven Spielberg**
stereo-dolby schermo gigante
e **VIDEODISCOTECA**

Bastian Contrario II°

cucina con Amore e Fantasia
i Nuovi Menu
"Menu leggeri e digeribili secondo lo stile della "Nuova Cucina Piemontese." Bastian Contrario è primo fra tutti i ristoranti torinesi ad usare il forno speciale a convezione-vapore **RATIONAL** *che permette di cucinare con pochissimi grassi.*

ALTRE VISIONI

SELENE (corso Belgio 53, telefono 874.171): Vedi Luci Rosse

FORTINO (via Cigna 47, telefono 486.560): Chiuso per ferie.

NUOVO ODEON (via Venaizio 8, telefono 749.23.62): oggi chiuso. Domani **I falchi della notte**

ZONA CENTRO

ASSOCIAZIONE MOVIE CLUB (via Principe Amedeo 5/L, telefono 544.077): OGGI CHIUSO

CROCETTA - S. RITA - MIRAFIORI

ADRIANO (v. Sacchi 65, telefono 587.715): **Le occasioni di Rosa**, di S. Piscicelli, con Marina Suma **Drammatico**

ZONA FRANCIA

ZETA D'ESSAI (via Cibrario 88, telefono 749.2907): Proiezione di due film iracheni organizzata dall'Ambasciata dell'Iraq in occasione della festa nazionale. Ingresso libero ore 20,30

LUCI ROSSE

MAFFEI (via Principe Tommaso 5, telefono 683.354): **Body blue** (S.P.K. hard v.o). Ap. 14,30 ult. 22,30

METROPOL (via Principe Tommaso 6, telefono 650.5470): CHIUSO PER FERIE. Riapertura 25 agosto

ORFEO (piazza Carlina, telefono 839.6701): **Seduction of Christine.** Novità Usa. 1° visione. Ap. 15 ult. 22,30

PRINCIPE (via Principi d'Acaja 45, telefono 749.6951): **Anbetungswürdige Fräulein - Notti di fuoco per mogli in calore.** Apertura 15; ultima 22,30

REGINA (corso Regina Margherita 123, telefono 530.885): **Bath Man del pianeta Eros.** Ap. 10; ult. 22

SELENE (corso Belgio 53, telefono 874.171): **Super penetration love** (S.P.K. hard). Ap. 15; ult. 22

TORINO (via Buozzi 8, telefono 530.353): Hard Festival S.P.K.: oggi **Piacere totale.** Ap. 14,30; ult. 22,30 (tessera a riduzione valida tutti i giorni).

ROMA BLUE (via San Donato 40, telefono 487.765): **Animatrice per coppie particolari,** Apertura ore 15; ultimo 22,30. Ingresso L. 2500

MILANO DOPPIA LUCE ROSSA (via Milano 8, tel. 530.255): oggi riapertura con **Blue Porno Serial: Il caldo letto di una vergine.** No stop dalle 10 alle 22,30

VITTORIO VENETO (piazza Vittorio Veneto 5, telefono 871.642): **Le porno schiave del vizio.** Ap. ore 15; ult. 22,30

SPEZIA (via Nizza 170, tel. 698.3617): **Blue Estasi - Il dito bagnato.** Ap. ore 15; ult. 22,30

ALEXANDRA (via Sacchi 18, tel. 511.293): **Angelina superporno.** Or. 14,05; 15,45; 17,25; 19,05; 20,45; 22,30

MAIOR (largo Giulio Cesare 105, telefono 287.974): **Play girls le porno adolescenti.** Ap. 15; ult. 22,30

CINECLUB (via Fratelli Calandra 15, tel. 831.662): Dalle 14,30 alle 24 continuato. **Anal Paris d'amour,** novità assoluta. Ingresso riservato ai soci